IL BUONGIORNO...

LA STAMPA

...SI VEDE DAL TG DEL MATTINO. RAI Radiotelevisione Italiana. Di tutto, di più.

ANNO 129. N. 70 • • DOMENICA 12 MARZO 1995 SPEDIZIONE ABBONAMENTO POSTALE - PUBBLICITA' 50% L. 1400 (*)

REDAZIONE, AMMINISTRAZIONE, TIPOGRAFIA: 10126 TORINO, VIA MARENCO 32, CENTRALINO 011/65681, TELEX 221.121 - FAX 011/650306. REDAZIONE DI ROMA: VIA BARBERINI 50, TEL. 06/472901, FAX 06/6749161. REDAZIONE DI MILANO: PIAZZA CAVOUR 2, TEL. 02/780071, FAX 02/26100448. ABBONAMENTI: 10121 TORINO, VIA ROMA 80, TEL. 011/6548.304/305; 011/535834, FAX 011/5627958. TARIFFE PER L'ITALIA 6 NUMERI (C.C. POSTALE 7104) CONSEGNA DECENTRATA ALLA POSTA ANNO L. 288.000. TARIFFE PER L'ESTERO L. 849.000. COPIE ARRETRATE L. 2.000. USA: LA STAMPA (USPS 684-930) PUBLISHED AND PRINTED DAILY IN TURIN ITALY. $ USA 600 YEARLY. SECOND CLASS POSTAGE PAID AT L.I.C. NEW YORK AND ADDRESS MAILING OFFICES. SEND ADDRESS CHANGES TO LA STAMPA C/O SPEEDIMPEX USA INCORPORATION - 3502 48TH AVENUE - L.I.C. NY 11101 - 2421.

(*) PREZZI «TANDEM»: L. 1.400, CON «IL MATTINO DELL'ALTO ADIGE»: L. 1.700, CON «LA CRONACA DEL NORD-EST»: L. 1.500, E A RICHIESTA ANCHE «IL CORRIERE» O «CORRIERE DI SAN MARINO»: L. 1.500, E A RICHIESTA ANCHE «LE NOTIZIE». PREZZI DI VENDITA ALL'ESTERO: ALBANIA Lek 150; AUSTRALIA $ A. 4.00; ARGENTINA Pesos 4; AUSTRIA SC. 26; BELGIO FB. 75; BRASILE Crs 3.50; BULGARIA Leva 140; CANADA $ C. 3; CIPRO Mils 550; CROAZIA K. 9.5; DANIMARCA KR. 15; EGITTO E.P. 8.000; FINLANDIA FMK 10; FRANCIA FF. 12; GERMANIA D.M. 3.50; GRECIA DR. 450; INGHILTERRA P. 1.30; LUSSEMBURGO FL. 75; MALTA Cents 50; MESSICO N$ 10; NORVEGIA KR. 15; OLANDA FL. 4; PORTOGALLO Esc. 350; SLOVENIA Tall. 200; SPAGNA PTS. 250; CANARIE PTS. 300; SUD AFRICA RD. 7; SVEZIA SKR. 15; SVIZZERA FRS. 2.80; SVIZZERA TICINO FRS. 2.50; UNGHERIA FIN. 215; USA $ 2.50.

CONCESSIONARIA ESCLUSIVA PUBBLICITA': PUBLIKOMPASS SPA: 20123 MILANO, VIA CARDUCCI 29, TEL. 02/864701, FAX 02/86470490. 10126 TORINO, CORSO MASSIMO D'AZEGLIO 60, TEL. 011/65211, FAX 011/6521500. 00184 ROMA, VIA QUATTRO FONTANE 15, TEL. 06/4825904, FAX 06/483690. 90133 PALERMO, VIA LINCOLN 19, TEL. 091/6235100, FAX 091/6176863. TARIFFE: MODULO MM 45X30; FESTIVI, POSIZIONE O DATA DI RIGORE TARIFFA IN PARENTESI. OCCASIONALI 1.170.000 (1.404.000); COMMERCIALI 1.050.000 (1.260.000); RICERCHE DI PERSONALE, IL VENERDI', 970.000 (1.164.000); VENERDI' - DOMENICA 1.240.000; FINANZIARI LEGALI 1.000.000 (1.200.000); NECROLOGIE 14.500 LA PAROLA (FAMIGLIA 11.300); ANNIVERSARI E RINGRAZIAMENTI 12.500; ECHI DI CRONACA 30.000 LA LINEA; ECONOMICI VEDI RUBRICHE. PIU' IVA. IL GIORNALE SI RISERVA DI RIFIUTARE QUALSIASI INSERZIONE.

Berlusconi: «Rocco, ora vieni con noi». Prodi: «Ha prevalso la ragione»

Buttiglione sconfitto, no al Superpolo

Il segretario in minoranza per 3 voti, dimissioni vicine

LA DC PARTITO IMMORTALE

LA dc è immortale: è la prima cosa da dire, davanti alla conclusione a sorpresa del consiglio nazionale del ppi. E se non l'hanno ammazzata Tangentopoli, lo scossone del maggioritario, l'inizio della Seconda Repubblica e la tempesta berlusconiana, era un po' difficile, ammettiamolo, che ci riuscisse il professor Buttiglione.

Buttiglione ha condotto la sua battaglia apertamente, lealmente (almeno dopo lo «strappo» dell'accordo elettorale con la destra), ma, appunto, non democristianamente. E l'ha perduta per questo.

Infatti, non è vero che nella lunga contesa tra il segretario e il suo partito, alla fine - e sia pure per soli tre voti contestati, di tre consiglieri inquisiti allontanati dall'urna -, la sconfitta sia la «destra» popolare e a prevalere sia stata la «sinistra».

La realtà è che man mano che la resa dei conti si avvicinava - e soprattutto dopo l'ultima, malaugurata visita di Buttiglione a Berlusconi - i popolari avevano dato vita a uno di quegli indescrivibili «movimenti» democristiani, che doveva approdare, con precisione quasi matematica, alla conclusione che c'è stata.

Di qui, il rimescolio interno - popolari di destra a sinistra, e viceversa - che mirava a far regnare incertezza fino all'ultimo in entrambi gli schieramenti. Poi, un impercettibile passo del centro buttiglioniano, dal «sì» al «no», ma piuttosto al «ni» al segretario; ferma restando, manco a dirlo, l'offerta di una mediazione. Quindi, una pausa di un'ora: di riflessione, e di visite a Buttiglione. Infine, quand'era proprio inevitabile di fronte al leader che rifiutava qualsiasi concessione, la votazione. Una votazione vera, co-

Marcello Sorgi

CONTINUA A PAG. 8 PRIMA COLONNA

ROMA. La resa dei conti in casa ppi ha costretto Rocco Buttiglione a gettare la spugna. Tutti danno per scontato che il segretario-filosofo, protagonista del movimentato accordo con Silvio Berlusconi, si dimetta e che i popolari vadano alla ricerca di un nuovo leader. Una scelta obbligata, dopo che ieri, per soli tre voti, il consiglio nazionale ha bocciato la sua «svolta» e non gli ha rinnovato la fiducia.

Stamane, il partito nato sulle ceneri della democrazia cristiana riunisce il nuovo consiglio nazionale e decide la leadership. Sarà Franco Marini, già segretario della Cisl? Molti lo danno per certo, ma l'attenzione è puntata soprattutto sui rischi di un'altra scissione. Il ppi, che ha già subito poco più di un anno fa il primo scisma con la nascita del Ccd di Pierferdinando Casini e Clemente Mastella, potrebbe assistere ad una nuova diaspora. E sono in tanti a far la corte a Rocco Buttiglione: in prima fila, il Cavaliere di Forza Italia.

Gramellini e Martini ALLE PAG. 2 E 3

VIGILIA DI SCISSIONE

Lo strappo dell'Ergife

ROMA. Il voto di ieri al ppi apre molti interrogativi: cosa farà Buttiglione (foto), e chi lo sostituirà? Una cosa è certa: è difficile ora che i seguaci dell'ex segretario possano continuare a stare nel partito di piazza del Gesù. Augusto Minzolini A PAG. 2

IL GENERALE DIMEZZATO

ROMA

L'HANNO portato via i suoi, quando si è saputo l'esito del voto. Ci ha pensato il suo fido capufficio stampa Guarracino che lo ha quasi sequestrato e sottratto alle folle nel momento della sconfitta visibile, cioè televisibile. Come molti cronisti anch'io ho cercato di raggiungerlo per telefono a casa, ma il suo numero squilla a vuoto. Rimane per ora sulla retina la permanenza dell'immagine di Rocco Buttiglione colta un'ora prima della sconfitta (ferma restando la questione dei tre voti contestati che potrebbero riportare i numeri, ma non la politica, in pareggio) ed è l'immagine composta e al tempo stesso sfrontata dell'uomo che conosciamo: un liberale di scuola americana, per usare la definizione che ne ha dato Francesco Cossiga, ma più ancora del professore d'università che ha sempre mantenuto dentro di sé un margine di riserva nei confronti della politica.

Per schierare il suo partito a destra aveva scelto ieri di vestire la dominante rossa: rosso il suo gilé, anche se di un rosso cardinalizio, rossa e molto vistosa la cravatta. Seduto al suo posto durante il dibattito era invece una macchia nera, con quel vestito stazzonato ed elegante.

Paolo Guzzanti

CONTINUA A PAG. 3 PRIMA COLONNA

DOMANI CON LA STAMPA

Speciale «Tuttosoldi» sulle nuove pensioni

Domani, con «La Stampa», numero speciale di Tuttosoldi dedicato in particolare alla previdenza. Tra i servizi:
PENSIONI. Tutte le indiscrezioni sulla riforma in preparazione al ministero. Entro il Duemila, uomini a riposo a 65 anni e donne a 60, rendimenti all'1,5% per tutti.
RISPARMIO. Guida ai titoli di Stato che possono rendere più del 12 per cento. Ne esistono molti, sul listino, che non presentano rischi per chi ne aspetti la scadenza naturale.
PREVIDENZA. Acquistare una polizza integrativa sulla vita allo sportello di una banca: a chi può convenire, quando e perché questo canale alternativo di vendita.
CASA. Attenzione agli acquisti «sulla carta»: come capire il capitolato. Le possibili brutte sorprese della consegna si devono prevenire nella fase delle scelte.

A Copenaghen 118 capi di Stato e di governo

Mitterrand: tassiamoci per battere la povertà

COPENAGHEN. Con Fidel Castro «ospite d'onore» in un inconsueto abito civile, è proseguito ieri nella capitale danese il summit Onu sulla povertà. E mentre il *Lider máximo* lanciava i soliti strali contro il capitalismo, il presidente francese Mitterrand (al centro nella foto) è stato l'unico a metter tutti davanti alle proprie responsabilità: «Siamo veramente decisi a porre la questione della povertà al pari di quelle economiche e della pace? E allora tassiamoci per batterla». Oggi la firma della dichiarazione conclusiva e di un «programma d'azione» il cui pezzo forte è un «impegno» dei Paesi ricchi a donare a quelli poveri lo 0,7 per cento del Pil. F. Squillante A PAG. 11

«Si muova il Parlamento». In Inghilterra sottoscrizioni per salvare la bambina leucemica

Pivetti: bioetica senza leggi, un Far West

Palmi, un dentista «regala» il figlio avuto dall'amante

BOLOGNA. «Troppo grave è la lacuna legislativa nel nostro Paese per non arrossire di vergogna»: Irene Pivetti in un convegno ha auspicato una regolamentazione sui temi della bioetica. «Parlo non come presidente della Camera, né come cittadino che fa politica, ma come donna dell'età di molte altre che devono affrontare problemi come la maternità, i figli, la famiglia». Temi che sui giornali appaiono come «qualcosa di assai simile a un mediocre film dell'orrore, per la disinvoltura volgare con cui vengono trattati». Proprio ieri, un episodio sconcertante: in Calabria, una donna di 28 anni è stata tenuta nascosta in albergo per un mese, poi privata del suo bimbo: quasi fosse un oggetto è passato di mano finendo nella casa di una coppia senza figli. Ora il neonato è tornato con la madre. Tre persone sono in cella, due sono noti medici, e uno di essi è il padre del bimbo.

Corbi, Milone, Minuti e Ostolani ALLE PAG. 13 E 14

Fantozzi: i Bot ci costano troppo

«Quest'impennata dei rendimenti mette a rischio i conti pubblici»

SERVIZIO A PAGINA 27

Kenya, rapinati turisti italiani

Agguato a sette pulmini nella savana
I banditi verrebbero dalla Somalia

SERVIZIO A PAGINA 10

Vitalini dalla gioia al dramma

Vince la libera, poi rischia la vita
Ghedina primo nella Coppa di discesa

di Carlo Coscia A PAGINA 35

SE IL MEDICO DECIDE CHI MUORE

IL caso della bambina inglese a cui il servizio sanitario nazionale nega le cure necessarie perché troppo costose in relazione alle effettive probabilità di sopravvivenza è un caso estremo, particolarmente toccante, ma niente affatto eccezionale, almeno dal punto di vista delle norme e della prassi vigenti in Inghilterra, dove, come tutti abbiamo letto anche di recente, si è cominciato a negare per esempio determinati interventi di chirurgia cardiaca ai fumatori - con un argomento identico a quello che ora si applica al caso della bambina leucemica. Un problema del genere, per quanto ne sappiamo, non si pone per ora in Italia, dove non ci sono regole di questo tipo né una prassi fondata su simili calcoli. Tuttavia, non è improbabile che anche da noi presto o tardi la sanità pubblica debba fare i conti con problemi analoghi, nel quadro di quei tagli alla spesa che da tutte le parti ormai si riconoscono come necessari. Dovremo arrivare anche noi a questi rigori «thatcheriani»? E, quando il problema si porrà, in base a quali principi potremo trovare una soluzione che non ci conduca ad estremi come quello di cui si discute ora in Inghilterra? Non conta che, almeno stando alle ultime notizie, questo caso specifico stia fortunatamente avviandosi a soluzione perché si è messa in moto, sia pure attraverso il meccanismo «impuro» della pubblicità e della sponsorizzazione (due quotidiani, i grandi magazzini Harrod's), la solidarietà privata.

Naturalmente, concordiamo

Gianni Vattimo

CONTINUA A PAG. 5 SETTIMA COLONNA

Un deposito di scorie nella riserva divide i nipoti di Cochise e Geronimo

Guerra nucleare tra gli Apache

NEW YORK

UN mese fa aveva vinto Geronimo, ora Cochise si è preso la rivincita, ma chissà che cosa riserva il futuro. A oltre un secolo di distanza, gli Apache si trovano di fronte al dilemma di sempre - fidarsi o no dei bianchi - e i discendenti dei loro due leader più celebri mostrano di avere nei propri geni le stesse propensioni degli antenati. Il dilemma è: consentire o no che - in cambio di 250 milioni di dollari - nella riserva degli Apache Mescaleros, in New Mexico, venga costruito un deposito «provvisorio» per le scorie radioattive che fra non molto i trentatré reattori nucleari esistenti negli Usa non sapranno più dove mettere?

Per il permesso, oltre al presidente della comunità Wendell Chino (sì - ha ammesso -, le radiazioni sono pericolose come «pallottole fantasma», ma se trattate «con rispetto» possono essere innocue e portano soldi), si è schierato Silas Cochise, bisnipote del capo degli Apache Chiricahua passato alla storia per la sua moderazione e le sue intese con i bianchi. Per il «no», oltre al governatore del New Mexico, i due senatori di quello Stato e un po' tutte le organizzazioni ambientaliste, si è schierato Joseph Geronimo, bisnipote del leggendario, irriducibile guerriero che con un piccolo gruppo di combattenti fece impazzire per oltre dieci anni prima il generale Crook e poi il generale Miles.

La disputa è sulla salvaguardia dell'ambiente e su quanto la presenza del deposito possa danneggiare il turismo (attività abbastanza fiorente, nella pur povera comunità dei Mescaleros). Alla base c'è la promessa del governo federale che entro 40 anni verrà costruito un deposito «permanente» per le scorie radioattive. La zona è stata già designata, il monte Yucca nel Nevada, ma siccome c'è ancora da concludere l'esame geologico e da affrontare le resistenze politiche che il Nevada probabilmente opporrà, una decisione formale non è stata ancora presa. Dopo che i bianchi hanno rinnegato 400 trattati che avevano solennemente firmato e ratificato, come ci si può aspettare - è l'argomento di Joseph Geronimo - che mantengano una promessa che non è neppure formale? All'inizio di febbraio il suo argomento risultò vincente. In un referendum che vide una partecipazione insolitamente alta (952 votanti su 1200 aventi diritto) il «no» prevalse con 490 voti contro 362. Ma Cochise non si è rassegnato. Con una forte opera di lobby ha raccolto le 700 firme necessarie per indire un nuovo referendum. E ieri il «sì» ha vinto con 593 voti contro 372.

Franco Pantarelli

9 771122 176003 50312

Invito ai giovani all'insegna del Prozac. Gli organizzatori: solo una provocazione

In discoteca la «serata-psicofarmaco»

Torino, contro l'iniziativa una raffica di denunce

TORINO. Polemiche su una serata all'insegna di uno psicofarmaco. Prozac-night: questa la proposta sull'invito rivolto ai giovani per trascorrere il sabato in un locale tra i Docks di Borgo Dora. Goliardata? Sicuramente - sostiene lo psichiatra -, un'iniziativa di dubbio gusto. Gli organizzatori ribattono: «Una provocazione ironica. Ci siamo ispirati a una pubblicità di Toscani su Color's». Qualcuno, ricevuto l'invito, ha sporto denuncia. Indagherà la magistratura. Il Prozac è un medicinale antidepressivo prodotto negli Usa. Quando venne commercializzato, «Newsweek» gli dedicò la copertina. Poco tempo dopo fu contestato da alcuni medici come incentivante al suicidio, mentre altri lo indicarono come euforizzante. L'inchiesta sanitaria e giudiziaria pronunciarono verdetti concordi: il Prozac non aveva indicazioni sospette.

Benedetto e Longo IN CRONACA

Ma l'ex sindacalista della Cisl non vuol fare il segretario

Marini, vincitore triste

«Questo partito rischia la spaccatura Perché mai io dovrei essere allegro?»

L'ex ministro e vicesegretario Guido Bodrato esponente della sinistra interna del ppi

ROMA. Non vuol fare il segretario e intanto lo fa: più democristiano di così. La vittoria è ancora calda quando alle otto della sera Franco Marini si chiude in una stanza dell'Hotel Ergife con Gargani, Bodrato e gli altri ammazza-Rocco: sordo alle pacche degli amici e ai complimenti gommosi dei ruffiani, senza muovere un muscolo della faccia né sprecare un aggettivo, l'ex sindacalista della Cisl che ha ribaltato Buttiglione detta ordini sommessi, da nuovo capo che non ha bisogno di stellette per ottenere obbedienza. «Allora: quello, cioè Buttiglione, ha detto che si dimette, che se ne va». Coro gaudioso degli astanti: «Se ne va, se ne va». Marini solleva un sopracciglio, è il suo modo di partecipare alla gioia collettiva. «Dicevo: se lui si dimette...» «Noi ti nominiamo subito segretario», esplode il coro dei fans, da Virginio Rognoni, un po' ingrassato da quando non è più ministro, allo sfavillante Bodrato. Marini si rabbuia: «Neanche per scherzo. Il segretario lo nominerà il Congresso, fra tre mesi. Nel frattempo propongo di scegliere un reggente». «Va bene, chiamati come vuoi: invece che segretario ti faremo reggente», insistono. Niente da fare: Marini ha pensieri più urgenti del pennacchio. In questo momento gli interessa la linea politica: «Eletto il reggente, che non voglio essere io, bisogna occuparsi subito delle liste per le elezioni di aprile. Facciamo formare a Roma i segretari regionali e gli diciamo alcune cose chiare: massima autonomia sulle alleanze, ma niente accordi con la destra, sia chiaro».

Fuori della porta è già chiarissimo. «Chi-non-salta-Berlusconi-è-lì», i boy scout della sinistra saltano a mucchi, sventolando in mezzo alla sala della Vittoria un bandierone scudocrociato. Dal fondo, il coro «Mino, Mino», omaggio a Martinazzoli. Si sbracciа Nicola Mancino gote-rosse; Rosy Bindi bacia sulle guance uomini, donne e carabinieri, gridando: «E' finito un incubo»; esulta Beniamino Andreatta con gli occhiali e la pancia all'indietro: «Abbiamo imparato la lezione cilena - gorgheggia dentro un microfono qualsiasi -. Se il centro va a destra, la destra se lo mangia». Insomma, ridono tutti, persino due cupi storici come Mattarella e Bodrato. Tutti tranne lui, Franco Marini, il segretario che verrà.

Mentre il presidente del partito Giovanni Bianchi leggeva i risultati, i fotografi sono scattati d'istinto verso Marini, implorando due dita a V o almeno un sorriso. Il Vincitore non li ha nemmeno guardati, continuando a masticare il suo sigaro e a borbottare: «Il partito rischia di spaccarsi, perché mai dovrei essere allegro?». Chissà se recita, ma forse no, è talmente dentro la parte che ci crede davvero. Marini l'ultimo democristiano, l'interprete autentico del sistema proporzionale, dove non si vince e non si perde mai: si ricuce. «Bisogna evitare la scissione. Limitarla a una piccola emorragia. Nemmeno noi ce ne saremmo andati, in caso di sconfitta». Colpisce il contrasto fra la sua faccia assorta, con quei capelli a scodella che alla sua età non sai se fanno più effetto o tenerezza, e la felicità scostumata di chi lo circonda, lo abbraccia, gli grida addosso: «Bravo, Franco». «Grazie, Franco». «Buttiglione si era dimenticato che sai far di conto... Eppure un anno fa aveva vinto grazie a te». E lui niente, la solita maschera calma e sofferta. «Mi date un posto tranquillo in cui sedermi e parlare?». Tradisce un po' di emozione solo quando passa e ripassa davanti alla stanza chiusa di Buttiglione e finalmente mormora: «occupata?», come se appunto volesse già acchiapparla lui. Alla stessa ora, duecento chilometri più a Sud, è strapiena di gente la stanza dell'altro grande vincitore: De Mita, come Marini, ha respinto la svolta a destra di Buttiglione, togliendogli la tutela. E adesso si affaccia benedicente alla porta della sua casa di Nusco invasa dagli amici: «Abbiamo salvato il partito e ristabilito le condizioni della politica».

Massimo Gramellini

CONSIGLIO PPI

Cacciata la «spia» Li Calzi

ROMA. Ppi, di tutto di più. Proprio nel suo «giorno più lungo», il consiglio nazionale ha dovuto «espellere» una infiltrata. Si tratta di Maria Anna Li Calzi, ex sottosegretario all'Interno e deputato di forza Italia, che ha seguito gran parte dei lavori del burrascoso parlamentino del ppi. A individuarla è stata Rosy Bindi, che ne ha chiesto l'espulsione. «Forse credeva che il partito fosse già passato con Forza Italia - ha commentato più tardi la "pasionaria" del ppi, però io l'ho cacciata. Ma guarda un po' che modi...».

Chi invece minimizzato l'incidente è stato Roberto Formigoni. Non solo, ma è riuscito ad impartire una lezione di «bon ton» alla Bindi: «Bisogna essere cortesi con gli ospiti. Una "signorina" che butta fuori una sua collega, seppure politicamente non amica, mi sembra una cosa che non sta bene...». [AdnKronos]

Franco Marini responsabile organizzativo del partito popolare

RETROSCENA

IL DOPO BUTTIGLIONE

Qui accanto: Giovanni Bianchi presidente del partito Sotto: Roberto Formigoni

L'ex segretario: «Io non resto in uno schieramento succube del pds» E dopo il voto se ne va passando dalle cantine

Formigoni: il nostro destino ormai è fuori da questo ppi

ROMA Il «super-Polo» da qualche minuto è sfumato, Rocco Buttiglione non è più il segretario del Ppi e Roberto Formigoni parla con un tono di voce da funerale dei suoi piani futuri, partendo da lontano. «Abbiamo fatto - spiega - questo ricorso ai probiviri che sarà preso in esame oggi. Del resto il presidente dei probiviri aveva mandato già nelle scorse settimane una lettera al presidente del Cn, Giovanni Bianchi, per comunicargli che i tre sospesi erano autorizzati a votare. Se fossero ammessi si andrebbe in questo modo 102 a 102. Solo che rimane il problema politico: c'è un partito spezzato a metà. Noi, comunque, continuiamo con questa linea politica. Non credo che sarà possibile, però, rimanere dentro il Ppi. Saremo due partiti diversi. Dite che non abbiamo qualcosa di pronto? Non è detto. Se Rocco lascia la politica? Adesso, io e altri amici della direzione, andiamo a casa sua per capire». Ascoltando queste parole si può essere portati a pensare che Formigoni si stia occupando di quel ricorso sugli «indagati» che non sono stati lasciati votare in Cn, ma in realtà lo scudiero di Buttiglione ha già la testa all'addio che si prepara a dare al ppi. E' comprensibile: lui, di certo, con l'avvento della nuova maggioranza, nel partito popolare avrebbe vita grama.

Ancora meno bene di Formigoni l'ha presa, ovviamente, Buttiglione, che un epilogo del genere proprio non se l'aspettava. L'ex-segretario ha abbandonato gli scantinati dell'hotel Ergife subito dopo il voto, lasciando dietro le sue spalle tanti punti interrogativi sul suo futuro. Buttiglione potrebbe accettare di guidare quel mezzo partito che gli rimane per portarlo nello schieramento di centro-destra (ma non è detto che tutti i suoi lo seguano, visto che parlamentari come Folloni e Delfino potrebbero rimanere in ogni caso nel ppi); oppure - come ha confidato a qualcuno in questo momento di sconforto - potrebbe lasciare o, per usare la frase di rito, «tornare agli studi». Sicuramente Buttiglione non potrà rimanere nel ppi, lo aveva fatto capire lui stesso nella sua replica prima di ricevere il gran colpo. «L'unica ipotesi possibile - aveva spiegato l'ex-segretario - è quella di creare un centro forte per poi dialogare a destra. Alternative non ce ne sono. O meglio ce n'è una, quella di far parte di uno schieramento socialdemocratico succube del pds». E, visto che quest'ultima è la cosa che gli è più lontana, difficilmente Buttiglione potrà restare in un ppi che - secondo lui - ha scelto questa strada.

Se dalle parti dell'ex-segretario i visi sono terrei, gli uomini che sono intorno al prossimo numero uno del ppi, cioè Franco Marini, sono entusiasti. L'ex-segretario della Cisl, però, si comporta da democristiano: a sentir lui, non è candidato a niente e non aspira a niente. «Bisogna fare - è la sua tesi - un nuovo comitato di reggenza o, ancora meglio, un «reggente» per andare fino al congresso. Poi al congresso io mi presenterò per la segreteria». Ma aspetterà tanto Marini? E' difficile. Ieri, un attimo dopo aver inferto il terribile colpo a Buttiglione, Marini ha cominciato già ad atteggiarsi da numero uno: «Domani dopo il Cn - ha ordinato - tutti i segretari regionali rimangano qui perché bisogna decidere le liste per le regionali».

Se l'avvento di Marini alla segreteria può essere domani o fra tre mesi, la linea del ppi, o di quello che resta del ppi, è, però, segnata. Sergio Mattarella la schematizza in modo semplice: «Alle regionali non andremo con il Polo e, quindi, ci schiereremo con Prodi». In altre parole se fino a ieri c'era lo schieramento di centro-destra, adesso ci sarà quello di centro-sinistra. Così, di fatto, seppure in maniera esattamente opposta da quello che si prevedeva alla vigilia, il ppi si prepara alla scissione, solo che questa volta è difficile che il collegio dei probiviri cambi le decisioni del cnl il simbolo del partito lo avranno Marini, Bindi o Mattarella.

E ora? Come era impossibile immaginare la permanenza di una parte della sinistra in un partito di impronta «buttiglioniana», è difficile che i seguaci dell'ex-segretario possano continuare a stare nel partito di piazza del Gesù. Si può dire che la «scissione», la divisione in due del partito si è consumata ieri. Tra le due «ali» è venuta meno ogni forma di solidarietà.

L'ultimo strappo è avvenuto proprio in quelle 12 ore all'hotel Ergife. Fuori i seguaci dei due partiti si sono insultati per tutta la giornata: si sono dati reciprocamente o degli «fascisti», o dei «comunisti». Un paradosso per una platea democristiana. Dentro è successo di tutto. Una vera e propria guerra.

I due schieramenti hanno cominciato con il gettarsi delle «ombre» addosso. «Quelli per conquistare voti - ha accusato Azzolini, della sinistra - promettono seggi e libretti al portatore...». «Sono loro - ha risposto il responsabile degli enti locali di Buttiglione, Volontè - che grazie al pds possono promettere presidenze di giunte regionali e assessorati».

Accuse pesanti che hanno reso l'atmosfera incandescente. Per non parlare, poi, di quello che si sono rinfacciati gli oratori, sia pure usando il solito tono felpato o curiale. Mentre sul palco Buttiglione prometteva un po' di «flessibilità» nelle decisioni, la Bindi in platea sbottava in un sonoro: «Bisogna vedere se è meglio essere rigide, o essere delle puttane». Un attimo dopo dalla tribuna Bodrato è andato ancora più avanti: ha spiegato che la posizione del segretario del ppi rischiava di portare in Italia una «destra cilena», alla Pinochet; e ha finito il suo discorso dicendo: «Non vi vendete per un piatto di lenticchie».

Il resto è arrivato al momento della conta. Pressioni e giochi d'azzardo. Alla fine 9 consiglieri nazionali non si sono fatti trovare al momento del voto. Uno di loro, Angelo Picano, si è fatto ricoverare in ospedale. Poi, c'è stata la decisione improvvisa di Bianchi di non far votare i tre consiglieri Buttiglioniani che avevano ricevuto un avviso di garanzia. Decisione subito contestata con un ricorso dai seguaci dell'ex-segretario. Per non parlare della sfuriata che ha fatto Rosy Bindi quando ha riconosciuto tra i presenti una deputata di Forza Italia, la Li Calzi, e un senatore di An: ha urlato e ha ottenuto l'intervento dei poliziotti per sbatterli fuori.

Questa battaglia, questo dramma è andato avanti per tutta la giornata mentre si moltiplicavano i pronostici. Al mattino Volontè, organizzatore degli uomini del segretario, azzardava, con tanto di lista di nomi, la vittoria del segretario per 111 a 99. Alle 12 Mattarella assicurava questo risultato: «Vinciamo noi per tre voti in più». Alle 16 Nicola Mancino scommetteva su un margine di «quattro voti» in favore della sinistra. Quattro ore dopo un Buttiglione scuro in volto dopo aver ascoltato i risultati, lasciava l'hotel Ergife da una porta di servizio.

Augusto Minzolini

PANE AL PANE

Ultimi Sos dalla Città malata

LA Città, che un tempo era stata orgogliosa delle sue fabbriche e dei suoi traffici, mostrava i segni di una decadenza mai vista, simile a una stanchezza mortale. Era come una persona che fosse stata prosciugata della gioia di vivere. Neanche il sole riusciva a liberarla dal suo lividore. Non era soltanto l'abbandono delle strade, piene di buche, contornate di erbe infeconde, ingombre di automobili morte. E non erano neanche le facciate delle case che, spalmate di sporco, fiorivano di scritte enigmatiche, di lingue e messaggi sconosciuti. Era il comportamento degli abitanti. Per lo più vecchi, in abiti trasandati, camminavano con gli occhi bassi, come trasognati, o dardeggiavano sguardi di cautela e di spavento. L'apparizione di un bambino aveva la forza di un grido, del volo di un uccello sul deserto.

Era stanco e guardingo anche il traffico delle rare automobili, che passavano lente o sgommanti. Non si riusciva a capire dove andassero, poiché la produzione e il commercio sembravano piegati alle regole della pura sussistenza. Nel ricordo di qualche vecchio centenario lampeggiavano, come un segno di sproporzionata ricchezza, i cassoni ricolmi dell'immondizia. Non esistevano visibili opportunità di svago, cinema, teatri o stadi. Ai portoni, sulle terrazze degli edifici più imponenti, chiusi come fortilizi, vigilavano sgherri carichi di armi.

A promettere salvezza, in ore fisse del giorno e della notte, erano le voci rauche che si levavano dalla sommità delle torri, tra lusinghe e minacce. Erano gli Stranieri, che predicavano a uomini senza fede e senza speranza un lavacro rigeneratore, l'avvento di nuovi dei, misericordiosi soltanto dopo essere stati terribili. Di notte, nel silenzio rinserrato delle case, si udivano raffiche omicide, l'esplosione di un ordigno. La notte era anche il tempo del grande raccolto funerario. Sordidi e disperati commerci lasciavano sulle strade corpi stremati dalla droga o dal sangue malato. Uomini protetti dagli scafandri li trasportavano con ribrezzo negli ospedali o nei terreni un tempo riservati alle discariche, agli spurghi di una vita febbrile. All'orizzonte, i fumi delle pire rivelavano agli occhi sbigottiti che la grande infezione era la vera signora della Città. Impotenti i medici del corpo e quelli dell'anima, restava nell'aria, a promettere conquista e mutamento, l'insistente melopea degli Stranieri. Così spavaldi, dopo essersi a lungo confusi con gli accattoni e i poveri.

Nessuno sapeva come si fosse diffuso il maleficio, come si fosse impossessato delle vene della Città. Qualche vecchio balbettava notizie lontane, che nella loro esiguità apparivano inadatte a spiegare i danni presenti. La volta che un rapinatore aveva piantato nel collo di un uomo una siringa avvelenata dall'Aids, la volta che un medico si era ferito col bisturi contaminato in una camera operatoria. O anche quel sacerdote degli Stranieri appena arrivati da noi. Irriconoscente dell'ospitalità, nel garage trasformato in tempio aveva invocato una guerra santa contro gli infedeli, che esibivano nei riguardi della malattia e della religione la tolleranza scettica di chi è già perduto.

Nelle case, dove ciascuno stava aggrappato a un'arma, splendeva soltanto l'occhio della televisione. Ultimo residuo dei tempi andati, rivelava una inutile, se non maligna, capacità di sopravvivenza. L'immagine del Capo sorrideva incoraggiante nei denti bianchissimi, pretendeva di garantire con la sua sola presenza il risveglio della Città e della salute. Ma non chiamava a raccolta i cittadini, non commentava le parole della verità e del coraggio. Elargiva spettacoli di donne allegre e sfacciate che non riuscivano a occultare sotto il trucco e lo splendore carnale le ombre e le movenze di una danza macabra. La Città aspettava, acquattata nella paura. Una bomba scoppiava vicina, come un fuoco d'artificio promesso (per chi, per che cosa?) a un domani più buio della notte.

Lorenzo Mondo

Pannella

«Voto a giugno sono sicuro»

ABANO TERME. Marco Pannella, intervenendo ieri nel dibattito al consiglio generale del club Pannella-riformatori, si è dichiarato certo di ottenere le elezioni a giugno. «Queste elezioni le voglio e le otterremo, anche a costo di qualche digiuno. Lunedì alle 12,15 sarò ricevuto da Scalfaro. Nei giorni scorsi - ha aggiunto - ho parlato per ore con Berlusconi e con tutti, compreso Dini. Ho scritto a tutti. Io mi muovo. Mi sento nella strana situazione del 1992, quando noi riuscimmo a fare passare, fatto rivoluzionario, Scalfaro invece di Craxi, Forlani, Andreotti e Spadolini». Pannella ha polemizzato con Marco Taradash che aveva proposto: «Dobbiamo uscire di qui avendo già fatto una scelta di campo a favore del Polo. Non possiamo tirare la corda fino al punto di rottura». Pannella ha contestato questa scelta dicendo: «Noi vogliamo essere alleati del Polo, ma dobbiamo firmare il contratto politico di alleanza con Berlusconi». [Ansa]

LA STAMPA
Quotidiano fondato nel 1867
DIRETTORE RESPONSABILE: Ezio Mauro
VICEDIRETTORI: Lorenzo Mondo, Luigi La Spina, Gad Lerner, Marcello Sorgi
REDATTORI CAPO CENTRALI: Vittorio Sabadin, Roberto Bellato, Franco Trapes, Dario Cresto-Dina
ART DIRECTOR: Angelo Rinaldi
EDITRICE LA STAMPA SPA
PRESIDENTE: Giovanni Agnelli
VICEPRESIDENTI: Vittorio Cafiero di Chiusano, Umberto Cuttica
AMMINISTRATORE DELEGATO E DIRETTORE GENERALE: Paolo Peluffo
AMMINISTRATORI: Enrico Auteri, Luca Cordero di Montezemolo (Giovanni Giovannini), Francesco Paolo Mattioli, Alberto Nicastro
STABILIMENTO TIPOGRAFICO: La Stampa, via Marenco 32, Torino
STAMPA IN PROVINCIA: La Stampa, v. G. Bruno 84, Torino; NIT srl, v. C. Peschi 139, Roma; STS spa, Quinta Strada 35, Catania; Nuova SAME spa, v. della Giustizia 11, Milano; L'Unione Sarda spa, v.le Elmas, Cagliari
CONCESSIONARIA PUBBLICITA': Publikompass Spa, v. Carducci 29, Milano, tel. (02) 86370.1; c. M. d'Azeglio 60, Torino, tel. (011) 05.211 (altre filiali indirizzi numeri economici)
© 1995 Editrice La Stampa SpA Reg. Trib. di Torino n. 653/1950
Certificato n. 2706 del 14/12/1994
La tiratura di Sabato 11 Marzo 1995 è stata di 541.220 copie

Il segretario-filosofo sconfitto al consiglio nazionale. Sarà Franco Marini il nuovo leader?

«No Buttiglione, con An non si può»

Il ppi boccia con 102 voti contro 99 la svolta a destra

ROMA. Il professore, orgoglioso com'è, non ha retto alla sconfitta. Sono le sette della sera, Rocco Buttiglione è chiuso in una stanzetta nei sottoscala dell'hotel Ergife e appena Roberto Formigoni gli comunica che non c'è più nulla da fare, il professore non aspetta la fine dello scrutinio, non dà ai suoi nemici la soddisfazione di farsi vedere sconfitto. E così, un quarto d'ora prima che il presidente dei ppi Giovanni Bianchi annunciasse il risultato del voto di sfiducia al segretario (102 sì contro 99 no), Buttiglione ha lasciato l'albergone sulla via Aurelia che sembra una clinica e, senza dare nell'occhio, è riuscito ad infilarsi in macchina e fuggire verso la sua casa nei Parioli.

Una sconfitta bruciante per il segretario-filosofo che non se l'aspettava proprio. Ieri mattina, al suo arrivo all'Ergife, Buttiglione si era lasciato sfuggire un impegnativo «non credo di perdere». E, sull'onda di questa convinzione, si era rivolto ai suoi nemici interni con parole che rischiano di diventare un boomerang: «A chi non condivide la mia scelta, chiedo di amare il partito...». E poi al momento di votare il documento finale della sinistra e di Franco Marini che non lo sfiduciava esplicitamente, era stato di nuovo Buttiglione ad andare al microfono e a lanciare la sfida: «Sia chiaro che quel documento, se passa, è la sfiducia nei miei confronti».

Ce l'ha messa tutta Buttiglione, ma alla fine la sfiducia è arrivata per davvero, sia pure per un'incollatura e condizionata da tre contestatissimi voti. La differenza l'hanno fatta tre voti, quelli di tre fan del segretario - Purpura, Cursi e Cimmino - non ammessi al voto dal presidente del partito Bianchi perché inquisiti. Roberto Formigoni ha subito annunciato un ricorso ai probiviri per annullare la votazione e Buttiglione ha fatto sapere che oggi non sarà presente alla nuova riunione del parlamentino convocato a spron battuto da Bianchi.

Dunque, stamattina Buttiglione non ci sarà e fino a quando lui non si dimette, non potrà essere eletto un nuovo segretario come vorrebbe la sinistra. E Marini, il candidato alla successione di Buttiglione, per il momento fa il difficile e ieri sera ha ripetuto che lui non ci sta neanche «a fare il reggente». E se il «no» di Marini resterà granitico - ma ieri c'erano molti dubbi al riguardo - la reggenza potrebbe essere presa da Gerardo Bianco, un moderato, una vita da anticomunista, un personaggio senza scheletri nell'armadio.

E così, dopo tante «melfine», i popolari sono arrivati alla resa dei conti e la conta, stavolta, l'ha vinta la sinistra, grazie all'apporto decisivo di colui che era stato lo sponsor decisivo di Buttiglione: l'ex segretario della Cisl Franco Marini. Ma di lui si sapeva e la sorpresa di questo lungo sabato all'Ergife è stata la levata di scudi dell'anima profonda della dc. Non è un caso: l'intervento più applaudito della giornata è stato quello tributato all'ultimo sopravvissuto della stagione dorotea, Emilio Colombo. Con ironia sulfurea, Colombo ha demolito Buttiglione, lo ha punzecchiato con una sapienza che ha mandato in solluchero la Bindi e tutti i «sinistri» che hanno trascorso la vita a combattere il doroteismo. «E' la prima volta in vita mia che parlo contro un segretario del mio partito...», «mi hanno chiesto se sono diventato di sinistra e io ho risposto: non ho l'età», ma anche che «con An non si può».

E a Buttiglione, che si era presentato in prima battuta con una relazione senza spigoli, aveva risposto un Guido Bodrato «emozionato come mai», confessava Pierluigi Castagnetti. Bodrato, senza mai offendere Buttiglione, aveva però investito il segretario di tutto il suo disprezzo per «quel documento» firmato in casa Berlusconi che «segna la fine del cattolicesimo democratico» e che era stato preparato calpestando le «regole fondamentali» di un partito. E così, visto l'entusiasmo che aveva accolto Colombo e Bodrato, Buttiglione ha abbandonato i sillogismi della relazione di apertura e gli originali paralleli col Sud Africa («avete visto lì, dopo tanto odio, De Klerk e Mandela ora collaborano») e nella replica finale ha attaccato i suoi nemici sul loro lato scoperto: «Nei miei critici non ho trovato l'indicazione di una linea politica alternativa» e meglio la sinistra non lo vuole dire chiaramente, ma ha già sposato il pds. E cercando di ammaliare i quadri periferici sensibili alla sirena del potere, Buttiglione aveva ammonito: «Attenzione, perché non c'è più spazio per un centro isolato». E poi un appello alla «sapienza dello Spirito Santo», che evidentemente non è stato propizio col filosofo di Gallipoli.

Fabio Martini

Stamane si riunisce il nuovo parlamentino Buttiglione dà forfait

Ma era stato proprio lui a chiedere: chi perde non deve fare un nuovo scisma

DALLA PRIMA PAGINA

Rosy Bindi e Rocco Buttiglione in alto: ragazze manifestano contro il segretario al cn del ppi

Rocco, un generale in fuga

Se n'è andata per sempre la vecchia dc

COME espressione, avuta indossato sulla sua abitualmente perplessa e distratta, quella del suo fido cane Theo dal quale trae continue ispirazioni di saggezza, ma anche di prassi politica e tattica: «Theo, come Socrate, non lascia nulla di scritto, ma diversamente da Socrate non può parlare e si esprime per atti esemplari che io so tradurre: se ringhia a un altro cane vuol dire che è arrivato il momento che io mostri i denti».

Theo vive in costante e adorante ammirazione del professor Buttiglione, come del resto la moglie e le figlie, anche se con l'aria di chi fa un po' di fronda. E l'espressione «da Theo» che aveva ieri Buttiglione al consiglio nazionale dell'Ergife era quella del cane buono (Theo sa essere disarmante, ma non si può escludere che sia all'occorrenza un po' carogna): occhi affettuosi e acquosi, e improvvisamente accigliati.

Quando abbiamo cercato di raggiungere il segretario del ppi durante le votazioni siamo stati bloccati da un muro umano di gomitate e carabinieri. Confessiamo anzi la nostra sorpresa di fronte a un servizio d'ordine di corridoio formato non da militanti, ma da agenti e militari. Comunque Buttiglione, irraggiungibile e non visitabile, era solo come un generale che aspetta vanamente i rinforzi. Ed è uscito, supponiamo, da una porta laterale.

Immaginiamo che abbia sofferto parecchio e che al tempo stesso abbia deciso di non esibire la sua delusione, organizzando un contrattacco. In fondo, l'unico vero aspetto amaro della sua sconfitta consiste nel fatto che non potrà portare nell'arca del Polo la panoplia dello scudo crociato, armi e insegne: i simboli restano a chi ha vinto, o comunque non ha perso.

D'altra parte ieri abbiamo visto una dc segata in due dal laser del bipolarismo che procedeva centimetro dopo centimetro lasciandosi dietro una bava di fumo e tra i popolari, o democristiani che dir si voglia, si erano seduti per schieramento (con l'eccezione di Silvia Costa che sedeva a destra, ma con l'anima all'opposizione): metà da una parte e metà dall'altra. La sinistra a sinistra e la destra a destra, per rendere chiare le cose. E sia gli uni che gli altri (ma molto di più gli oppositori di Buttiglione, radicali e chiassosi) applaudivano e fischiavano.

Volavano insomma parecchi e volgari insulti nel grande scantinato sull'Aurelia, ormai teatro accreditato della politica. E sibilavano folate di disprezzo. Agli ingressi stazionava quel genere di fauno che si trovava dietro le transenne dell'aula di Di Pietro, o nelle riunioni di Pontida. Chiunque, per passare, doveva sottoporsi alle forche caudine di quel modo roco e sanguinario di insultare gridando ladri, venduti, servi, vergogna, andatevene. Brutto e inquietante spettacolo. Mai, poi, avevamo visto la dc svuotata della sua anima mediatrice e pontiera (i pontieri dc erano quelli che gettavano ponti tra le correnti), in preda alla schizofrenia delle due anime.

Buttiglione, un'ora prima della sconfitta, quando aveva assunto quell'espressione di buon cane che gli aveva consigliato Theo, aveva pronunciato con un po' di impudenza parole da vincitore, e anzi da vincitore generoso che supplica gli sconfitti affinché restino, affinché offrano il loro prezioso contributo.

E aveva poi pronunciato quella democristianissima parola, «flessibilità», che aveva fatto sognare la vecchia guardia, sia pure per poco: flessibilità implica animo duttile e disposto a smussare gli angoli, concessione alle posizioni opposte, margini di manovra. Poco dopo era facile vedere che la vittoria già in tasca, non c'era affatto. E che il calcolo, sia pure di strettissima misura, era sbagliato.

Ma sbagliato su...anto, si fini del possesso delle insegne, del logo e marchio di fabbrica, perché quanto al resto, la differenza che passa fra 102 e 99 (più i tre voti contestati), dice soltanto che la dc riciclata in ppi è definitivamente morta aprendosi come una spora in due mezze cellule che hanno cominciato il processo di meiosi da cui la biologia si aspetterebbe la nascita di due distinti e diversi individui, a meno che non voglia dar luogo a un mostriciattolo.

Buttiglione l'abbiamo visto un po' contorcersi. In particolare durante il discorso molto appassionato e molto applaudito di Colombo, vecchio presidente del Consiglio e ministro degli Esteri: si contorceva, ma la sua torsione lievemente scomposta, anch'essa derubata a Theo perché di genuinità canina, certificava anche fisicamente una sincera partecipazione: ci è sembrato che Buttiglione si fosse persino grattato le orecchie con le zampe posteriori in una frazione di tempo dominata dal pathos, quando Colombo ha detto che «la nostra è una democrazia senza fondamenti, costretta ad aggrapparsi ai resti delle due ideologie che furono dominanti».

In realtà, sembrava ieri che la dc e non la democrazia si fosse ritrovata priva delle sue sembianze di partito onnivoro e sempre in piedi: pelle di leopardo o testa di volpe. La pelle di leopardo è ormai una zebra di due sole strisce, nette.

Anzi, quando è suonata la campana della ricreazione per una pausa da tramezzino intorno alle 15, tutti ci aspettavamo che si ripetesse l'antico e a suo modo nobile spettacolo che a Roma si chiama «inciucio», ovvero del parlottare segreto e accomodante nelle stanze dietro le quinte, quelle in cui un tempo si «raggiungeva l'accordo», trionfo dei «mediatori»: invece, ieri i mediatori Gargani e Marini sono rimasti fuori gioco, impediti ed esautorati perché nella vecchia dc è entrato il vero corpo nuovo ed estraneo, il laser bipolarista che non permette le mediazioni e taglia quel che incontra, leghisti e democristiani, rifondatori e ogni altro aggregato fragile.

Di fronte a questo raggio che divide non c'è nulla da fare e ci sembra che ieri il vero sconfitto, il caro estinto di cui si celebravano le esequie, era la natura perennemente ricomponibile della vecchia dc.

Stavolta i cocci erano cocci. Potrebbe anche darsi, come sognava ieri qualche speranzoso, che alla fine si raggiunga una formula provvisoria di coabitazione fra divorziati, ma a parte le difficoltà non si vede a chi o a che cosa potrebbe servire il vaso rotto che non potrà più contenere l'acqua di prima.

Rocco Buttiglione passerà la sera con Theo, oltre che con moglie e figlie, e dopo un'ora al telefono si tufferà come al solito nelle sue letture in tedesco. E' un uomo che ama la logica e della logica ama più di tutto la virtù del rasoio di Occam, che vieta di prendere in considerazione entità inutili o superflue. E, se ricordiamo bene, ama di Ludwig Wittgenstein la famosa ultima proposizione del «Tractatus» secondo cui è inutile spendere parole per ciò che non può essere detto. Posizione condivisa per necessità da Theo.

Paolo Guzzanti

«Stalinisti», «e voi fascisti»

Insulti fra le due «anime» del ppi e si rischia di venire alle mani

ROMA. Come previsto, e a dispetto dei ripetuti inviti alla moderazione e al rispetto reciproco venuti da tutti i leader e gli oratori dal palco, le «tifoserie» dei due schieramenti contrapposti al cn del ppi hanno trovato il momento per lo scontro: la pausa dei lavori tra la prima e la seconda parte del dibattito in corso.

Mentre al piano inferiore dell'hotel Ergife, dove si svolgono i lavori «Striscia la notizia» continua a inseguire gli esponenti della sinistra dc provocandoli per non aver creduto al filmato di novembre sulle «confessioni» di Rocco Buttiglione ad Antonio Tajani, al piano di sopra, dove c'è il punto ristoro, è quasi parapiglia fra i sostenitori del segretario e quelli della sinistra.

«Stalinisti, leninisti, integralisti», è il grido degli uni. «Fascisti, venduti, servi di Berlusconi»: così risponde il «coretto» degli altri. Le forze dell'ordine sorvegliano con qualche preoccupazione; ma tutto si risolve in duri scambi verbali, colluttazioni e scontri fisici sono solo «sfiorati». Tutto sotto gli occhi di telecamere e taccuini dei giornalisti che affollano la riunione in attesa del «verdetto» del consiglio nazionale. [AdnKronos]

Momenti di concitazione al consiglio nazionale del ppi

Arriva «Striscia la notizia»

La Bindi al cronista: spazzatura E Mancino lo chiama pagliaccio

ROMA. Stefano Salvi, cronista di «Striscia la notizia» ha fatto la sua comparsa anche al consiglio nazionale del partito popolare. Salvi, con la sua solita giacca a vento gialla, ha intervistato per prima Rosa Russo Jervolino alla quale ha chiesto a più riprese chi fosse in malafede tra la sinistra e Buttiglione. Dopo qualche esitazione e qualche sorriso, la Jervolino ha risposto: «Le balle le racconta Buttiglione».

Più movimentato è stato l'incontro con Andreatta il quale, dopo una serie di cortesi risposte sulla posizione della sinistra dei popolari e su Buttiglione, infine, spazientito, ha esclamato: «Toglietemi di torno l'omino in giallo». Secca è stata invece la risposta a Salvi di Rosy Bindi: «Con voi non parlo - ha detto - siete spazzatura». Dopo la sospensione dei lavori, Salvi si è rivolto a Mancino: «Come mai vi meravigliate ora della linea di Buttiglione quando noi lo smascherammo a novembre? perché non lo cacciaste allora?». Risposta di Mancino: «Perché abbiamo fiducia nel ragionamento». Al commento di Salvi «ma questa è allora la solita dc...», Mancino ha invitato il cronista ad andarsene via definendolo un pagliaccio. [Ansa]

Stefano Salvi il vice-Gabibbo di «Striscia la notizia»

IN **BREVE**

Bologna: sarà Gazzoni l'anti-Vitali

ROMA. Giuseppe Gazzoni Frascara, industriale (Idrolitina, Dietor) nonché presidente del Bologna calcio, sarà l'anti-Vitali nella corsa per la poltrona di sindaco di Bologna. La sua candidatura è stata ufficializzata con la presentazione del simbolo e del programma. Il Movimento che sosterrà Gazzoni nasce da un'alleanza di centro-destra e verrà battezzato «Bologna Nuova». [Agi]

Scaglione: la Goggi «tifa» per il Cavaliere

ROMA. Colta in flagranza. Al suo ritorno in tv Loretta Goggi si è beccata l'accusa: «Fa propaganda per Forza Italia». E' stato il senatore leghista Scaglione a denunciare l'episodio con un'interpellanza al ministro delle Poste. Secondo Scaglione nel corso di un programma di intrattenimento andato in onda l'8 marzo su Rete4 «la Goggi si è esibita nell'imitazione di Rita Levi Montalcini. L'esibizione si è conclusa con un giudizio sui partiti. Da un lato Pini, Bossi, Buttiglione, D'Alema, Bertinotti, Segni, Dall'altra Berlusconi. Mentre i primi sei componevano - attraverso un gioco verbale - la parola povera; Berlusconi "ispirava" la parola Italia».

«In clausura si prega contro la scissione»

ROMA. «In convento preghiamo, sollecitate dall'asprezza dello scontro, perché la presenza politica dei cattolici italiani non sia spezzata o resa ininfluente»: lo scrive su *Avvenire* la clarissa Maria Ferdinanda Dima. «C'è preoccupazione - spiega la religiosa - per quanto avviene nel partito cattolico e per le conseguenze che un impoverimento della presenza politica dei cattolici significherebbe in questo Paese». [Agi]

Delicato fiore
della famiglia
delle ranuncolacee,
diffuso sulle Alpi.
Il suo nome è Aconitum Napellus.
Si può coglierne la bellezza
senza assolutamente coglierlo perché,
piccolo particolare,
è molto velenoso.
Produce infatti
una sostanza alcaloide
tossica capace di portare
un uomo alla pazzia.
In dosi superiori
a 1-2 mg, addirittura letale.

C'è una *doppia anima* in ogni cosa.

Elegante berlina
in tre livelli d'equipaggiamento.
Confortevole per la spaziosità
(tra le più ampie della categoria)
e la silenziosità dell'abitacolo,
merito della sospensione pendolare
del motore e del cx 0,31.
Ma a bordo sorprende
per l'esaltante elasticità del motore,
con coppia fruibile al 90%
già a bassi regimi.
Il retrotreno a geometria variabile
e l'avantreno a L consentono
una guida precisa e sicura.
Motorizzazioni da 1800cc a 3000 V6
e da 95 a 170 CV.
Condizionatore elettronico
senza CFC.
Servosterzo e airbag di serie.

Renault sceglie elf. I concessionari Renault sono sulle Pagine Gialle. Italfinance è la finanziaria del gruppo.

Laguna. *Non solo* per chi guida.

RENAULT
LE AUTO DA VIVERE

Al congresso del ccd dure reazioni alla sconfitta del leader ppi. Nuovi attacchi a Scalfaro e Dini

«Rocco, lascia quei cattocomunisti»

Berlusconi: vieni nel Polo

ROMA. Epitaffi sulla tomba dell'accordo ppi-Polo: li mettono leader del centro-destra quando vengono a sapere che Rocco Buttiglione ha dovuto gettare la spugna. Ancora in mattinata Berlusconi diceva di sperare che il segretario la spuntasse, anche se una sorta di sesto senso premonitore lo spingeva a mettere le mani avanti: «Se perde - sottolineava - non c'è niente di drammatico. Ci sarà lo stesso un chiarimento». Del resto, per il Cavaliere, questa non è una teoria nuova. Ai suoi ha sempre ripetuto: «La divisione del ppi è utile, chiunque vinca, perché comunque una parte andrà con noi». E infatti, quando viene a sapere della sconfitta del Professore, Berlusconi dichiara: «E' la conferma dell'impossibile convivenza in quel partito di due anime. Le nostre porte sono aperte, per Buttiglione, che apprezzo molto, e per i cento consiglieri nazionali che con lui troveranno, se lo vorranno, nello schieramento moderato l'unico posizionamento coerente con i valori del cattolicesimo liberale».

Incassa bene la botta, Berlusconi, gettando l'amo a Buttiglione e soci. Ma il fatto che il simbolo del ppi andrà in dote alla sinistra rischia arrecare non pochi danni al Polo. E l'unica contromossa possibile è quella che era stata già prevista. Cioè il far passare la sconfitta del Professore come una vittoria dei «cattocomunisti» e una resa senza condizioni dei popolari a Botteghe oscure. Non a caso il Cavaliere osserva: «Come fa il ppi a intrupparsi con la sinistra, ad andar dietro al glianze all'«amico Rocco». E che dire, invece, della «magnanimità» con cui Mastella tratta Buttiglione? «Vieni - gli manda a dire - sarai considerato uno di noi».

Gelosie di cattolici e ridondanti proclami berlusconiani a parte, adesso per il Polo tutto diventa più difficile e la prospettiva delle elezioni - chieste a gran voce anche ieri - sembra allontanarsi ulteriormente. Berlusconi e Fini perdono un alleato. Mentre i nemici di sempre appaiono particolarmente combattivi. A questa schiera, gli uomini del Polo iscrivono Scalfaro. Non per niente è contro di lui che si scagliano, al congresso del ccd, in mattinata, sia il presidente di An che il leader di Forza Italia. Dice Fini, che accusa il capo dello Stato di «evidente parzialità»: «Quando si ha l'impressione - e in verità è qualcosa di più di un'impressione - che l'arbitro fischi a senso unico anche lo spettatore più imparziale finisce per perdere la pazienza». E Berlusconi: «Quando chi ricopre una carica istituzionale esorbita dal ruolo di imparzialità che gli è proprio, credo sia mio dovere contrapporgli una critica politica».

Silvio Berlusconi stringe la mano al leader del Centro cristiano democratico

Tra i «nemici» del Cavaliere e soci, almeno per ora, sembra esserci anche Dini: «Il suo - sottolinea Fini, riconfermando il "no" del Polo alla manovra - è un esecutivo incapace di governare». Poi c'è il nemico «tradizionale»: tutta la sinistra, incluso Prodi. «Il re D'Alema - ironizza Fini - ha investito il vassallo Prodi: gli ha posto una corona sul capo sottolineando però che il re è sempre lui. Nel centro, infatti, non c'è niente: solo qualche foglietto di ulivo ai piedi della Quercia e anche se l'ulivo attecchisse grazie a Bindi, Mattarella e Elia, sarebbe un innesto contronatura, sarebbe il primo ulivo che produce ghiande». Fini prende in giro Prodi. Berlusconi plaude al «chiarimento». Ma i nemici sono tanti, e da ieri gli uomini del Polo hanno un amico in meno.

Maria Teresa Meli

CRISTIANO DEMOCRATICI

Il Vicariato nega la messa

ROMA. Niente messa, stamane, al Palazzo dei congressi dell'Eur, per i delegati del Centro cristiano democratico. Chi partecipa all'assise del Ccd, se vorrà farlo, dovrà partecipare ad una delle eucarestie celebrate nelle parrocchie della zona, come «semplici fedeli». Il Vicariato, infatti, ha risposto di no alla richiesta di far celebrare una messa domenicale tutta per i delegati, «per ragioni di opportunità». Dopo il clamore suscitato dalla messa del cardinale austriaco Stikler, al congresso del movimento sociale italiano-Alleanza nazionale a Fiuggi, la diocesi di Roma è corsa ai ripari, vietando eucarestie «ad hoc» in sede di congressi di partito. Il primo a farne le spese è il Ccd. [Agi]

PERSONAGGIO

IL CANDIDATO DELL'ULIVO

Prodi: l'alleanza col ppi ora è più facile e rapida

ROMA

NEL gran giorno dei popolari - tutti con il fiato sospeso a capire se Buttiglione vince o se ne va, se il Superpolo cresce o smagrisce, se i cattolici sanguineranno o quanto - Prodi dov'è?

In questa mensa bianca e rosa dell'Oasi di San Giuseppe, palazzina di religiosi alle spalle di Villa Pamphili, circondato dai suoi ex compagni di scuola. Laggiù, in fondo al tavolone, dietro a vassoi di pasta al pomodoro. Eccolo c'he si alza: «Allora, la facciamo 'sta foto?». Come no: «La foto, la foto...», in coro. Benedetti ragazzi.

Alt. Lasciamo per un momento i ragazzi e saltiamo di sette ore gli eventi, quando dall'Ergife, ore 19,43, arriva il lampo della sconfitta di Buttiglione. Prodi (già in treno verso Bologna) chiude il telefonino, sorride, sbuffa, fa ballare gli occhi. Ha saputo. E' tornato quello del 1995: «Ero sicuro...». Sicuro della sconfitta di Buttiglione? E lui diplomatico: «Sicuro che alla fine avrebbe prevalso la ragione». E adesso Rocco che farà? «Questo non lo so. Constato che stava lavorando contro le radici, la tradizione, la cultura del suo partito». E' spianata la via dell'alleanza con il partito popolare? «Sicuramente sarà più facile, e forse più rapida. Però si dovrà lavorare... Non mi piace dare le cose per scontate».

Centodue, contro novantanove. Si aspettava una vittoria più larga? Lui fa «Ehhh», mette in moto il sorriso, e il borbottio: «Guardi, io penso che il voto del Consiglio nazionale sia poco rappresentativo... Nel partito, tra gli elettori, insomma nella base, l'orientamento verso il centrosinistra è molto più marcato, molto più forte. E se perché? Perché proporre un'alleanza con la destra vuol dire proprio sneturare le radici».

Torniamo alla mensa. C'è il sole, sono più o meno le due del pomeriggio. Anche se oggi hanno tutti passato i cinquanta, gli ex studenti del collegio Agostinianum, Università Cattolica di Milano, scintillano smagati come allora. «La facciamo sulle scale la foto?». «Sì, ma non spingere».

Si sono dati appuntamento per reincontrare il loro ex compagno di scuola, matricola dell'anno 1959, oggi candidato premier. «Siamo tutti qui per dargli una mano - dice Vittorio Giustina, oggi direttore dell'ufficio studi della Cisl -. Ci sarà una battaglia da combattere, noi saremo al suo fianco».

Fanno tutti i laconici su Romano studente. Era secchione? «Lo eravamo tutti». Piaceva alle donne? «Sì e no». Com'era in condotta? «Se non ricordo male: ottimo». Vabbè, ma qualche scherzo, qualche guaio, qualche fidanzata... Nebbia.

Arrivano tutti sparsi, in auto metallizzate oppure in taxi (uno solo con scorta, Saverio Mannino, membro del Csm), con cravatte o senza, borse da viaggio, la faccia magari un po' inquieta per la vertigine del rivedersi. Eccone due che si abbracciano. Uno è Giuseppe Magno, magistrato, loden, niente più capelli. L'altro è Francesco Tonucci, ricercatore del Cnr, folta barba. Il magistrato si tocca i capelli: «Ohè, Francesco, io ho tolto e tu hai aggiunto».

Salta da uno all'altro Lina Vannucci, ciuffo bianco, impiegata in pensione, che ha l'aria di essere l'organizzatrice di questa rimpatriata. «Certo che aiuteremo Romano. Ma lei si immagina una Italia governata da quel Berlusconi?». E' lei che fa gli onori di casa, vezzosa: «Ah, ma sei rimasto così affascinante...», dice a uno lungo lungo con maglione rosso, abbronzato, tale Pietro Mastrangelo. Fa l'inchino, poi si volta e dice: «Cosa faccio oggi? Io sono il più fesso della compagnia, sono avvocato a Taranto...».

Ma no che non è il più fesso, figuriamoci, anche se dall'Agostinianum, tra gli Anni Quaranta e i Sessanta, è uscita metà della classe dirigente cattolica. Non solo Dossetti, Fanfani, De Mita, ma anche i neoministri Tiziano Treu e Alberto Clò, l'economista Zamagni, sindacalisti come Raffaele Morese e Bruno Manghi, docenti universitari, avvocati di fama come Giovanni Maria Flick.

Prodi arriva con Flavia, la moglie. Alè. Dal gruppone si stacca Clelia Carloforti, arrivata da Assisi, che si porta un mini ulivo in braccio come un pupo: «Romanooo, guarda cosa ti ho portato...». Prodi: «Ma no». Clelia: «Ma sì».

«Scendiamo in mensa», dice Franco Iacono, arrivato da Ischia, qualifica: agricoltore. «Aspetta, che hai, già fame?», gli risponde Claudio Saporetti che insegna Assirologia a Pisa e un attimo prima diceva che oggi «qualcuno vuole inventarsi faraone, magari con la piramide catodica», facendo sospirare l'avvocato Mastrangelo: «Ho sempre votato dc, ma ora che la dc è sparita, meno male che Prodi...».

Il quale Prodi guida la discesa verso la mensa, ride, abbraccia a se qualcuno gli chiede di Berlusconi, scuote la testa: «Quello dice cose incredibili...». Spunta (in ritardo) Raffaele Cananzi, ex presidente dell'Azione Cattolica. Poi Raffaele Morese. Poi Flick. Si alza di colpo Enzo Balboni, docente di Diritto costituzionale alla Cattolica: «Mi hanno chiamato dall'Ergife: si vota subito, forse è meglio che vada». E la Lina: «Enzo, ma sei anche tu nel Consiglio nazionale?». Enzo, timido: «Sì». Grida dal fondo tavola: «E che ci fai ancora qui?!». «Vai!», «Corri!».

Insomma tutti fuori per la foto. Qui con il cuore, ma con la testa all'Ergife. E Prodi: «Facciamo in fretta, dobbiamo lavorare». Lavorare a cosa? «Ci siamo rivisti per discutere, no?». Niente brindisi, niente dolce? No. Ma solo per scaramanzia. La torta, del resto, la stanno cucinando a Buttiglione.

Pino Corrias

PATRUCCO

«Ci manca solo l'abete»

ROMA. Ospite del congresso del Ccd, in corso di svolgimento a Roma, il presidente di «Italia Impresa», Carlo Patrucco, ironizza sulla candidatura di Romano Prodi e sugli schieramenti che lo sostengono nella lunga marcia di avvicinamento alle elezioni politiche. «Certo, l'ulivo con la quercia ci sta bene, speriamo che non ci si metta anche l'abete. Anche se avremo risolto i problemi della forestazione - sottolinea Patrucco - non avremo risolto i problemi del Paese». E, sempre ieri al congresso del Ccd, anche Ombretta Fumagalli Carulli ha detto la sua su Prodi: «Romano Prodi? Posso solo dire - ha aggiunto - che se anche il Polo Progressista fosse una macchina, Prodi non sarebbe certamente il motore, come lui forse crede, ma sarebbe al massimo il clacson. In un'auto in cui c'è già la tromba...». [AdnKronos]

A destra: Romano Prodi
A sinistra: Raffaele Morese
In alto: i due pullman

La rimpatriata degli ex compagni universitari coronata dalla svolta

Romano sale sul pullman

E Fini annuncia: noi lo «pedineremo»

ROMA. Lo scontro elettorale abbandona le aule del Palazzo e sale sui due pullman che trasporteranno Silvio Berlusconi e Romano Prodi lungo lo Stivale in una rincorsa all'ultima battuta. Oggi comincia il tour di Prodi, mentre il Cavaliere prenderà posto sul suo nuovo quartier generale non prima del 27 marzo, data-simbolo delle traversie forzitaliste. Pullman contro pullman, quindi, anche se il leader del Polo non rinuncerà al proprio jet: vada per l'autobus, insomma, ma solo per raggiungere le sedi degli incontri pubblici. Spetterà a Pino Corrias della «Stampa» e a Maria Latella del «Corriere», accompagnare rispettivamente Prodi e Berlusconi: dal montaggio dei loro servizi, Nino Criscenti (che è riuscito ad assicurarsi per questo appuntamento l'operatore di Piero Chiambretti, Chiaradia) ricaverà un programma a puntata unica per Raiuno dedicato alle «due Italie» inquadrate dai finestrini dei pullmann.

Le insidie maggiori, però, riguardano il candidato dell'Ulivo. «Abbiamo deciso che ovunque andrà Prodi noi indiremo convegni dal titolo: "Oltre il pullman, l'Iri..."», ha dichiarato Gianfranco Fini. Bastava dare un'occhiata all'annuncio pubblicato ieri sul «Secolo d'Italia». Nessun abbaglio: è la locandina di un incontro fissato con la stampa questa mattina a Lecce: «Oltre il pullman, l'Iri... Il Sud ringrazia Prodi (per quello che non ha fatto)». Per la cronaca, toccherà a Giuseppe Tatarella e all'economista Pietro Armani attaccare il «nemico». «Entrambi conoscono bene l'Iri della gestione Prodi», ha continuato Fini. «Così si capirà perché Prodi non può essere il paladino né del rinnovamento, né di una gestione non statalista dell'economia». [r. i.]

DALLA PRIMA PAGINA

SE IL MEDICO DECIDE CHI MUORE

del tutto con i principi enunciati ieri dal ministro della Sanità Guzzanti, ispirati alla convinzione che «la razionalizzazione della spesa senza etica è cieca» ed inaccettabile. E tuttavia il dubbio che tutto o quasi il meccanismo della medicina sociale incontri proprio questo problema - del conflitto tra qualità ed efficacia dell'assistenza, da un lato, e limiti della spesa dall'altro - è tutt'altro che dissipato.

Il buon samaritano che passa sulla strada da Gerusalemme a Gerico ha un dovere morale chiarissimo, quello di prestare soccorso al suo simile che è stato lasciato mezzo morto dai briganti. Ma il direttore di una clinica dove si praticano interventi di alta chirurgia disponibili, per qualche ragione anche legittima, in quantità limitata, avrà il dovere, morale anch'esso?, di fare delle scelte. E il dirigente di una Usl con un bilancio di risorse rigidamente determinato dovrà comunque decidere se impegnarle in cure estreme del tipo di quelle richieste per la bambina londinese oppure dedicarle al miglioramento dei servizi per tutti, o ancora investirle in ricerche che alla lunga potranno giovare a grandi masse di malati ma che magari, al presente, limitano la possibilità di intervenire su sofferenze attuali.

Si apre qui una quantità di problemi estremamente difficili, direttamente conseguenti alla razionalizzazione e alla socializzazione della medicina. In una situazione di libero mercato selvaggio, questioni simili non emergono nemmeno: poveri e ricchi si curano come possono, ed è evidente chi avrà le cure migliori. Anche il progresso della medicina, che è un'altra forma di razionalizzazione, ha contribuito ad accentuare i problemi: è cresciuto enormemente il divario tra medicina altamente specializzata (e costosa) e medicina alla portata di tutti. Lo scandalo nasce dal fatto che, ora questa razionalizzazione, diventa ancora più evidente che, oggi come ieri, la salute, la qualità e la lunghezza della vita dipendono dal denaro di cui si dispone. Ma la nostra coscienza morale rifiuta di riconoscere che la vita ha un prezzo, che talvolta si può morire perché sopravvivere costa troppo (a noi come privati o alla comunità nazionale). E' fin troppo ovvio che prima di arrivare a lasciar morire qualcuno perché tenerlo in vita è antieconomico si dovrebbero adottare molti altri provvedimenti di riduzione della spesa: tagliare in termini ragionevoli i guadagni delle case farmaceutiche, limitare l'avidità (di una parte) della classe medica, liquidare la corruzione che è emersa così drammaticamente in vicende come quella di De Lorenzo. Ma alla fine può darsi che non possiamo evitare, sul piano politico, il «calcolare» il prezzo della salute e della stessa vita. E' forse un altro aspetto di quella non perfetta coincidenza tra morale e politica, tra legge etica e legge dello Stato, con cui ci troviamo a fare i conti anche in tanti altri casi. Nello spazio che rimane, e forse rimarrà sempre, tra queste due leggi può e deve inserirsi la «supplenza» della solidarietà liberamente offerta. Non ci piace, certo, che per dare alla bambina inglese qualche possibilità di sopravvivenza abbia dovuto mettersi in moto la solita fiera dei media, la compassione «comandata» da giornali e tv, che sappiamo quanto sia effimera, manipolabile, casuale, anch'essa assai poco egualitaria (sarebbe andata nello stesso modo se fosse stata in gioco la vita di un vecchio barbone alcolizzato? Eppure siamo contenti per lei e anche commossi dal fatto che, una volta di più, il «villaggio globale», con tutti i suoi difetti, è stato capace di un'azione moralmente positiva, al di là delle forse inevitabili strettoie della «razionalizzazione della spesa». Per ora, è il massimo che si sia riusciti a fare. E' poco, ma meglio di quando ricchi e poveri morivano e morivano secondo destini separati, che apparivano naturali solo perché erano totalmente affidati al caso e alla fortuna.

Gianni Vattimo

Il segretario sul «professore»: battuto dai cattolici democratici

D'Alema-Occhetto: è pace

L'abbraccio in un convegno all'Eur

ROMA. E' finita con una stretta di mano e un abbraccio tra il segretario e il suo predecessore, Massimo D'Alema e Achille Occhetto. Il leader in carica e quello defenestrato - da qualche giorno eletto vicepresidente del partito del socialismo europeo - si sono ritrovati sul palco di una manifestazione di partito. E per la prima volta dopo tanto tempo hanno evitato di lanciarsi stilettate. Merito forse della presenza di Rudolf Scharping, leader della socialdemocrazia tedesca, e presidente del Pse. O forse del clima allegro, elettrizzato dalla presenza di qualche migliaio di simpatizzanti e dall'attrice Lella Costa che sul palco leggeva le adesioni: Carmen Moravia e Donatella Raffai, Dario Argento e Francesco Nuti, fino alla bellona Claudia Koll.

Alla fine, l'abbraccio s'è trasformato in festa alla notizia che Buttiglione aveva perso la battaglia. D'Alema ha potuto esultare: «E' importante che abbiano bocciato la svolta a destra, impressa al partito senza alcuna base programmatica e ideale. Considero questo fatto una vittoria dei cattolici democratici che vogliono difendere la loro autonomia».

Il cancelliere-ombra Scharping, da parte sua, giunto a Roma per dare il suo «imprimatur» socialista ai cugini italiani, non è stato da meno. Per primo ha indicato la strada della riconciliazione: «Chi vuole costruire un futuro comune dev'essere europeista. An e Berlusconi significano la rinunicia all'europeismo. Non abbiamo bisogno di loro in Europa, ma di Occhetto e D'Alema». Quanto a Berlusconi e Fini: «La vittoria della destra in Italia significherebbe la rinuncia alla democrazia e alla libertà».

La stretta di mano fra Massimo D'Alema e Achille Occhetto

Parole di miele per un Palaeur pieno di pidiessini. Lo stesso D'Alema non ha nascosto le divergenze con Occhetto, ma si è detto felice per il suo ritorno sulla scena politica: «Vi sono state incomprensioni, asprezze, momenti difficili. Ma nulla poteva spezzare il vincolo della solidarietà creatosi tra noi nell'arduo cammino percorso insieme».

E dunque eccola, la politica e le prove «ardue». In primo piano, al solito, l'arcinemico di Forza Italia. «Le elezioni saranno tanto più vicine - ha esordito D'Alema - quanto più Berlusconi comprenderà la serietà del problema di avere pari condizioni». Ed è la «par condicio» la vera condizione indispensabile del pds. Il segretario ha rivelato di aver avuto qualche abboccamento, «solo per informarci», con la Fininvest. Il Biscione ha steso il suo preventivo: per 150 spot, in vista delle regionali, il conto sfiora 700 milioni. «Insomma - è la stata conclusione di D'Alema - se vogliamo farci pubblicità, dobbiamo sovvenzionare i nostri avversari».

A Botteghe Oscure sono tanto più indignati, perché hanno fatto i conti in tasca al Cavaliere. «Non è difficile calcolare quanto spenderà per apparire in tv: 3 miliardi e mezzo. Con un piccolo particolare, però. Berlusconi, come leader di Forza Italia, paga Publitalia che a sua volta li ridà a Berlusconi. Questa situazione è vergognosa. Gli spot, o li fanno tutti o non li fa nessuno. Dev'essere garantita parità di accesso anche ai più piccoli».

Francesco Grignetti

Gli ex liberali: Buttiglione sconfitto, ma con il Polo vinceremo nel girone di ritorno

Biondi e Costa snobbano Scalfaro

Unione di centro a congresso, solidarietà a Buttiglione

TORINO. L'ex ministro Alfredo Biondi, alla notizia che Buttiglione ha perso, si lascia andare alla battuta sportiva: «Vinceremo il ritorno», dice ai fedelissimi che lo attorniano alla tribuna del congresso dell'Unione di Centro, in una prima giornata di dibattito consumata a Torino, con l'orecchio rivolto a Roma, alle notizie che arrivano dall'hotel Ergife dov'è riunito il Consiglio nazionale del ppi.

Ma ci sarà il «ritorno»? S'interrogano gli uomini di Raffaele Costa. Perché - osservano - a questo punto il simbolo scudocrociato andrà «agli altri», ossia ai «nemici» dell'accordo tra il segretario-filosofo e il Polo delle Libertà.

Il congresso si apre con le relazioni di Costa e di Biondi. Due le linee a confronto, ma con piccole diversità, subito smussate.

Queste le posizioni: Biondi è favorevole a caratterizzare in senso liberale il movimento. Costa si dice più «autonomista e aperto», ma pur sempre nell'ambito di un movimento di centro. Entrambi, comunque, con il «polo» e in stretta collaborazione con gli Azzurri, decisi a procedere nell'azione «aggregante delle forze moderate per proseguire la battaglia in favore di una affermazione dei diritti del cittadino», sottolinea Costa.

Su queste basi, il dibattito. Al quale, tra gli altri, hanno partecipato il professor Gianfranco Ciaurro, ex ministro ed ora sindaco di Terni, l'eurodeputato e presidente dell'Udc, Stefano De Luca, l'ex rettore dell'Università di Torino, Giorgio Cavallo, l'onorevole Bonato, ex deputato leghista passato all'Udc, e l'onorevole Fabrizio Del Noce di Forza Italia.

A sera, tutti si dicono sicuri: oggi l'accordo tra le due posizioni sarà sancito sia nella mozione politica, sia nell'organigramma del nuovo vertice, con la conferma dell'ufficio di presidenza uscente che comprende Biondi, Costa e De Luca. Probabile rinvio, invece, degli incarichi alla direzione del movimento.

Raffaele Costa

«E' la soluzione migliore», dice Costa, anticipando ai cronisti che sulla manovra economica del governo l'Unione di centro si atterrà alle indicazioni del Polo delle libertà. «Perché - precisa l'ex ministro della Sanità - Dini, invece di operare maggiori tagli alla spesa pubblica, procede a nuove imposizioni fiscali che vanno contro i diritti del cittadino».

Per la cronaca, durante questa prima giornata congressuale, l'Udc non ha inviato messaggi né di saluto, né tanto meno di «solidarietà», al presidente della Repubblica Scalfaro. Buttiglione al contrario è stato citato a più riprese. E Biondi l'ha definito «pienamente affidabile fino a prova contraria».

Stamane le conclusioni di fronte a numerosi «vip» della politica. Tra gli altri, Fini, Previti, Scognamiglio, Borghezio, Violante. E, forse, Silvio Berlusconi.

Giuseppe Sangiorgio

DALLA PRIMA PAGINA

PARTITO IMMORTALE

me non se ne erano mai, o quasi mai, viste nei consigli nazionali democristiani.

Da questo punto di vista le cifre - *fifty-fifty* - e i volti simbolo dei vincitori sono in piena linea con la tradizione. E rasenta la perfezione quell'incredibile accoppiata vincente tra Emilio Colombo, l'ultimo dei dorotei d'annata, con una carriera quarantennale nei governi della Prima Repubblica, che ha pronunciato l'intervento più applaudito, e la «pasionaria» bianca Rosy Bindi, silenziosa in tribuna, ma attivissima dietro le quinte.

Non è dato ancora sapere quale sarà il destino politico di Buttiglione. Ma nella Seconda Repubblica una regola spietata accomuna i leader sconfitti: chi cade non si rialza. E' successo a Occhetto, a Martinazzoli, a Maroni, e anche al filosofo di Gallipoli, probabilmente, toccherà la stessa sorte. In ogni caso, la permanenza o meno nel ppi di Buttiglione - che ha concluso la sua replica con un appello a tutti ad «amare» il partito e ad evitare scissioni - non è un dato secondario. Il suo ritiro aprirebbe la porta a una diaspora, prontamente incoraggiata da Berlusconi, che pur meno marcata di quella che si preparava a sinistra, potrebbe ancora indebolire i popolari.

La sconfitta di Buttiglione è destinata a produrre effetti su tutto l'arco delle forze politiche che stanno preparandosi alle elezioni. A destra, il mancato trasloco dello scudocrociato tra i simboli alleati di Forza Italia, sgonfia il progetto, cosiddetto, del «Superpolo». Ne risentirà Berlusconi, e le sue speranze di trarsi fuori delle difficoltà con un forte rilancio politico; meno Fini, che prudentemente era rimasto in disparte. Mentre i «fratelli» separati del Ccd, ufficialmente dispiaciuti, dietro le quinte tirano un sospiro di sollievo per lo scampato pericolo di un'invasione democristiana del «ridotto» cattolico del Polo.

Ma anche a sinistra, o al centro-sinistra, dopo il momento dei brindisi, Prodi e D'Alema si accorgeranno di avere un problema in più. Sbaglierebbero, infatti, a credere che i popolari, sconfitta la linea di destra, siano pronti a schierarsi dall'altra parte.

Perché anche i post-democristiani, come i vecchi dc, non sanno e non vogliono scegliere. E archiviato Buttiglione, al più presto, imperturbabili, torneranno a sedersi a cavallo del centro.

Marcello Sorgi

Dibattito dopo una risposta di D'Alema in tv

E la Quercia conferma «Non siamo poveracci»

ROMA. Nessuno se n'è accorto, ma qualche giorno fa Massimo D'Alema ha operato lo «strappo». Durante un «Maurizio Costanzo show», rispondendo a Marcello Veneziani che gli chiedeva come avrebbe reagito l'elettorato di sinistra alla candidatura del «tecnocrate» Prodi, appoggiato dai cosiddetti «poteri forti», D'Alema ha risposto: «Non siamo solo un partito di poveracci».

Dunque, se il pds non è più il partito dei poveri, forse la destra non è più il «luogo» dei ricchi. A questa «rivoluzione copernicana» il prossimo numero di *Ideazione*, rivista ideologica di Forza Italia, diretta da Domenico Mennitti, in edicola martedì prossimo, dedica una serie di articoli, curati da Pietrangelo Buttafuoco, uno dei più noti corsivisti del Secolo d'Italia.

«Se l'ex partito della centralità operaia - scrive Buttafuoco - modifica così radicalmente una terminologia consolidata da anni di scuola quadri e di analisi marxiste, davvero qualcosa è cambiato. Il processo di revisione teorica e ideologica ha portato il pds assai lontano: e d'altra parte un partito che vota Dini e candida Prodi forse ha bisogno di altri riferimenti culturali che non Gramsci». Insomma, prosegue Buttafuoco, «la classe operaia non va più in paradiso, soprattutto se così il pds spera più facilmente di andare al governo».

Buttafuoco ospita, sullo stesso argomento, anche un articolo di Claudio Sabelli Fioretti, il direttore di Cuore, che recentemente aveva a sua volta dato ospitalità a un articolo di Buttafuoco sul congresso di An. Sabelli Fioretti, dopo aver sostenuto che «la frase di D'Alema è una gaffe», aggiunge: «Ma dove sta scritto che il benessere va lasciato in esclusiva alla destra, alla borghesia, al qualunquista?». Secondo Sabelli Fioretti quello che in realtà voleva dire D'Alema è che «tra destra e sinistra la differenza non sta nella ricchezza, ma nella voglia di volerla conservare a tutti i costi, nel non consentire a nessuno di metterla in discussione». A questa tesi si aggancia Buttafuoco per sostenere che in realtà è la destra a intendersi di poveracci: «La destra è plebiscitaria, arcitaliana, sudata. La destra fa i soldi con sacrifico, festeggia Comunione e Cresima di tutti i suoi orridi pargoli al ristorante o mangia ravioli con panna. E' provinciale, sovraccarica di monili, stemmini, griffe, collane e bracciali. Pratica un'unica identificazione sociale: quella del 'finto ricco'. Mentre invece la sinistra pratica il 'finto povero'». Insomma: «Alla destra, ancora non hanno fatto sapere che il cachemire costa più del visone. Le pellicce della destra non riescono a sostenere il confronto con gli inarrivabili maglioni della sinistra. La destra ha la maggioranza elettorale. La sinistra è in minoranza, com'è tipico di tutti i movimenti elitari. Sì, non sono un partito di poveracci». (Adnkronos)

Stato civile di Torino

NATI DENUNCIATI IL 7 MARZO 1995

Eliana Alberto; **Viero** Elena; **Bernardo** Gianluca; **Sciratta** Antonella Valentina; **Scalia** Francesca; **Tangorra** Giada; **Madaro** Lorenzo; **Tessin** Fabio; **Congiu** Andrea; **Barbuto** Federico; **Colombetto** Alberto; **Cavallero** Elisa; **Bernardi** Sara; **Cozza** Lorenzo; **Barone** Andrea; **Antonini** Riccardo; **Sartori** Paolo; **Tanzi** Sara; **Beducci** Francesco; **Pieretti** Francesco; **Diodovich** Veronica; **Turco** Chiara; **Gena** Ludovica; **Ciureru** Luisa Maria; **Grabbi** Stefania; **Tedesco** Lara; **Carrias** Giulia; **Odello** Marcello; **Palermo** Francesco.

MORTI DENUNCIATI IL 7 MARZO

Presso Case di Cura e di Riposo ed Istituti Religiosi: **Balla** Joseph, a. 70. Casa di Cura Bernini; **Bellati** Carolina ved. Corrolari, a. 77. Casa di Cura Bernini. **Moretti** Domenica ved. Pavarino, a. 87. Casa di Cura Villa Maria Pia.

Presso Ospedali: **Palumbo** Paolo, a. 45. Molinette. **Mastrapasqua** Rosa, a. 55. Ospedale Giovanni Bosco; **Gonella** Serafina ved. Reverdito, a. 94. Ospedale Martini; **Castiglione** Francesco, a. 51. Ospedale S. Giovanni antica sede oncologia; **Theodule** Maria Cristina, a. 65. Ospedale Giovanni Bosco; **Biesta** Franca, a. 46. Ospedale S. Giovanni antica sede oncologia; **Tirasso** Fortunata, a. 86. Molinette; **Cavagliale** Maria ved. Cane, a. 95. Ospedale Maria Vittoria; **Fagioli** Elena, a. 93. Ospedale Mauriziano Umberto I; **Malagutti** Isidoro, a. 85. Ospedale Mauriziano Umberto I; **Brancato** Francesca, a. 79. Ospedale Giovanni Bosco; **Michelini** Maria, a. 78. Ospedale Martini; **Gallesio** Anna, a. 46. Molinette; **Cucchi** Albino, a. 82. Ospedale Maria Vittoria; **Bussio** Antonio, a. 84. Ospedale Amedeo di Savoia; **Sciolla** Emilio, a. 88. Ospedale Martini; **Brasio** Mario, a. 79. Ospedale Maria Vittoria; **Rossato** Esterina, a. 76. Ospedale Giovanni Bosco; **Val** Giacinto, a. 79. Molinette; **Nebiotti** Renzo, a. 55. Ospedale Giovanni Bosco; **Casazza** Pietro, a. 66. Ospedale Giovanni Bosco; **Cagliero** Domenico, a. 74. Ospedale Martini; **Brugnoli** Celeste ved. Cibrario, a. 98. Ospedale Maria Vittoria; **Fracassi** Federico, a. 80. Ospedale Maria Vittoria; **Val** Ernesto, a. 80. Ospedale San Vito; **Pavesio** Maria, a. 100. Cottolengo.

Presso altro luogo del decesso cittadino: **Ugolini** Maria ved. Bertoccioni, a. 79, via F. Cordero di Pamparato 31; **Caccialupi** Maria ved. Leone, a. 84, via R. Cadorna 35; **Ossola** Candida ved. Ferrero, a. 81, via Cimabue 8/B;

Presso residenza: **Dionisio** Anna ved. Cabassi, a. 93, corso Francia 54; **Bundino** Giovanni Teresio, a. 73, via Cesare Lombroso 25; **Brugnano** Bernardo, a. 84, strada del Meisino 37/B; **Meggia** Agostino, a. 73, via Cristoforo Colombo 25; **Graci** Bortolo, a. 76, corso Traiano 70; **Addamo** Teresa, a. 68, via Nizza 367/1; **Paglini** Maria, a. 83, via Montezemolo 10.

Presso Medicina Legale: **Ferrero** Giuseppina ved. Papurello, a. 85.

Nati 29 - Morti 40

NATI DENUNCIATI L'8 MARZO 1995

Smith Jessica Nicola; **Bosso** Francesco; **Lucchetti** Andrea; **Bao** Federico; **Terzo** Andrea; **Gennaro** Paola; **Lendini** Elisabetta; **Fiore** Debora; **Paolini** Luca; **Gasco** Andrea; **Oliva** Emanuele; **Granaria** Erica; **Nigro** Denis; **Anselmi** Sara; **Magri** Carmine; **Mantovan** Luca; **Viotto** Paolo; **Bellotti** Omar; **Novarese** Filippo; **Ponsetto** Riccardo; **Veale** Taylor Myron; **Fasano** Gabriele; **Murgia** Chiara; **Sclacca** Irene; **Messina** Alessia; **Mariscalco** Marco; **Luciano** Emanuele; **Brenco** Rebecca; **Nuzzo** Vincenzo; **Calabrese** Andrea; **Cazzi** Ivan; **Micali** Martina; **Anselmi** Luca; **Conti** Dario; **Conti** Samuele; **Raucci** Lucia; **Fidale** Samuel; **Graglia** Riccardo; **Beltrando** Luciana.

MORTI DENUNCIATI L'8 MARZO 1995

Presso Case di Cura e di Riposo: **Stagnati** Anna, a. 78. Villa Salus Zenetti 20; **Vitarelli** Emilia, a. 101. Casa di Riposo Istituto riposo per la vecchiaia; **Stroppiana** Adele, a. 82. Casa di Riposo San Salvario; **Olivero** Anna ved. Bodo, a. 94. Casa di Cura S. Paolo.

Presso Ospedali: **Dasso** Vittoria ved. Agnello, a. 87. Ospedale Maria Vittoria; **Lesca** Giorgio, a. 80. Ospedalino Koelliker; **Avataneo** Paolo, a. 83. Ospedale Giovanni Bosco; **Bergo** Bruna, a. 48. Molinette; **Di Rupo** Raffaele, a. 67. Molinette; **Gianotti** Liliana ved. Marel, a. 62. Molinette; **Verzicco** Francesco, a. 53. Molinette; **Bachi** Laura, a. 80. Ospedale Mauriziano Umberto I; **Borgomin** Zeno, a. 83. Ospedale Giovanni Bosco; **Fassio** Maria ved. Doloremi, a. 86. Ospedale San Vito; **Scaringella** Vincenzo, a. 55. Ospedale Gradenigo; **Pelizzoni** Adriano, a. 78. Ospedale Mauriziano Umberto I; **Neri** Lina, a. 81. Molinette; **Guglielmotto** Emanuela, a. 78. Ospedale Maria Vittoria; **Ahmetovic** Kahro, a. 50. Ospedale Martini; **Lupi** Ottorino, a. 73. Ospedale Martini; **Battaglio** Margherita ved. Pesce, a. 90. Ospedale Mauriziano Umberto I; **Accossato** Emilia ved. Allora, a. 81. Molinette; **Urbani** Emesia ved. Buoncristiani, a. 88. Ospedale Mauriziano Umberto I; **Vigolo** Teresa, a. 88. Ospedale Mauriziano Umberto I; **Viglione** Beatrice ved. Giordano, a. 75. Centro Traumatologico Ortopedico; **Sgarro** Adelina ved. Mole, a. 92. Ospedale Martini; **Verrecchia** Domenico, a. 86. Ospedale Bosco; **Ratti** Francesco, a. 75. Centro Traumatologico Ortopedico; **Paletta** Ugo, a. 81. Ospedale Martini.

Presso residenza: **Talotti** Silvio, a. 80, via Venaria 103; **Novaresio** Vincenzo, a. 85, corso Monte Grappa 53; **Biava** Giannetto Angelo Carlo, a. 71, via Cardinale Alimonda G. 11/B; **Zaffiro** Vincenzo, a. 88, via Onorato Vigliani 25/4; **Cavallero** Antonio, a. 83, corso Cadore 29.

Presso Medicina Legale: **Ammar** Mohamed, a. 30; **Del Vecchio** Umberto, a. 65.

Nati 39 - Morti 36

NATI DENUNCIATI IL 9 MARZO 1995

Labouini Ikram; **Celso** Paola; **Ravera** Marco; **Tara** Gregorio; **Losengo** Saverio; **Petrillo** Matteo; **Ayello** Vivian; **Placitello** Antonella; **Scalabrin** Andrea; **Pizzalis** Miriam; **Lamber** Patrick; **Minniti** Riccardo Domenico; **Cona** Alessandro; **Bono** Elisa; **Catapano** Luana; **Balocco** Nicolò; **Roccella** Rachel; **Zucchetti** Valeria; **Ricci** Andrea; **Bressa** Kristian.

MORTI DENUNCIATI IL 9 MARZO 1995

Presso Case di Cura e di Riposo: **Zambelli Pelin** Lucia ved. Beltramo, a. 66. Villa Maria Pia; **Ravera** Tommaso, a. 88. Bernini; **Marchetto** C. ved. Amateis, a. 92. S. Paolo.

Presso Ospedali: **Sebbatini** Lina, a. 64. Martini; **Marino** Beniamino, a. 83. Centro Traumatologico Ortopedico; **Gardin** Aurelio, a. 55. Molinette; **Abbate** Adelina, a. 65. Giovanni Bosco; **Guerra** Vito, a. 75. Molinette; **Fornero** Domenico, a. 44. Molinette; **Mecollo** Florinda ved. Caccon, a. 85. Giovanni Bosco; **Garetto** Maria, a. 54. Mauriziano Umberto I; **Della Pepa** Angelo, a. 68. Mauriziano Umberto I; **Sponsillo** Florindo, a. 67. Centro Traumatologico Ortopedico; **Grimaldi** Fenni, mesi 4. Centro Traumatologico Ortopedico; **Falco** Virginia, a. 62. Molinette; **Castellazzi** Angela ved. Vasino, a. 89. Molinette; **Francese** Giuseppe, a. 81. Giovanni Bosco; **Giovine** Sergio, a. 78. Maria Vittoria; **Rizzoli** Francesco, a. 47. Molinette; **Pastrone** Enrichetta ved. Ferrero, a. 91. Maria Vittoria; **Boccamazzo** Luigi, a. 88. Giovanni Bosco; **Gulletta** Carmelo, a. 37. Molinette; **Cirosi** Antonino, a. 66. Giovanni Bosco.

Presso altro luogo del decesso cittadino: **Quaranta** Teresa ved. Conta, a. 84, c.so Vittorio Emanuele II 165.

Presso residenza: **Nalbi** Vincenzo, a. 88, v. Rieti 19; **Bellotto** Alessandro, a. 88, v. Vallarsa 29; **Corona** Maria ved. Fino, a. 94, str. di Pecetto 311/3; **Rustichelli** Mario, a. 76, v. Luigi Lavazza 56/6; **Valentino** Giovanni, a. 70, lungo Po A. Antonelli 57.

Presso Medicina Legale: **Varglu** Monica, a. 20; **Quarantino** Camilla, a. 29; **Rossi** Guido, a. 53.

Nati 20 - Morti 32

Ha serenamente incontrato il suo Gesù

Maria Ghia ved. Quaglio

maestra

di anni 97

Lo annunciano a funerali avvenuti il figlio **Feliciano** con la moglie **Giuliana**, l'adorato **Alberto**, la sorella **Maddalena** sorretti nel dolore del suo indimenticabile esempio. Si ringraziano la cara Lodovica e le persone che la hanno amorevolmente assistita; sentita riconoscenza al signor Sperlino, ai medici e personale di Villa Serena sempre premurosi ed efficienti.

— **Torino**, 11 marzo 1995.

Anna e Franco Dellora piangono l'amico

Sergio Demeglio

— **Torino**, 11 marzo 1995.

E' mancato all'affetto dei suoi cari

Augusto Tua

impresario edile

di anni 90

Addolorati lo annunciano i figli con rispettive famiglie. Funerali lunedì 13 da abitazione ore 15.

— **Montanaro**, 12 marzo 1995.

Ida Nonis ved. Giraldi

La mia mamma non c'è più. **Elia**.

— **Torino**, 12 marzo 1995.

E' mancata

Settima Lo Grasso in Lungaro

Lo annunciano marito, figlie e parenti tutti. Funerali lunedì 13, ore 8,15, parrocchia Gesù Adolescente.

— **Torino**, 10 marzo 1995.

E' mancato all'affetto dei suoi cari

Francesco Carapellese

Cavaliere di Vittorio Veneto

anni 97

Lo annunciano con dolore figli, nuore, nipoti e parenti tutti. Funerali lunedì 13 marzo ore 11,45 parrocchia N. S. del Sacro Cuore di Gesù, Borgata Paradiso.

— **Torino**, 10 marzo 1995.

Francesca, Emanuela, Simonetta, Maria Cristina, Allegra, Lucilla ed **Emanuela** abbracciano il **NONNO**.

Ci ha improvvisamente lasciati

Ines Barbero ved. Configliacco Ciagne

Lo annunciano con profondo dolore la figlia **Franca** con il marito **Aldo**, la nipote **Rossella**, fratello, sorella, parenti tutti. Un particolare ringraziamento al personale medico e paramedico della Medicina intensiva dell'ospedale Molinette. Funerali lunedì 13 corr. ore 11,45 parrocchia Lingotto (via Nizza 355).

— **Torino**, 9 marzo 1995.

Cristianamente è mancato all'affetto dei suoi cari

Antonio Occleppo (Tunetu)

Ne danno il triste annuncio la moglie **Maria**, nipoti e parenti tutti. Funerali lunedì 13 ore 10 parrocchia Santa Croce. La cara salma sarà tumulata nel cimitero di Fossano. La presente è partecipazione e ringraziamento.

— **Torino**, 9 marzo 1995.

Giorgio Mosso e famigliari tutti partecipano al dolore della signora Maria.

Cristianamente è mancata il giorno del suo ottantatreesimo compleanno

Lina Piva ved. Cosimi

Lo piangono i figli: **Giuseppe** con **Laura**, **Felice** con **Maria Teresa**, i nipoti **Stefania**, **Daniele**, **Michele** e l'affezionatissima **Carla**. I funerali avranno luogo martedì 14, alle ore 10 nella parrocchia di Gesù Nazzareno. La presente è partecipazione e ringraziamento.

— **Torino**, 11 marzo 1995.

E' mancato

Giovanni Boggiatto

Lo annunciano la moglie, i figli, nipoti, parenti tutti. Funerali lunedì 13 ore 15,30 parrocchia di Cantalupa.

— **Chivasso**, 10 marzo 1995.

«Non chiedetevi perché vi ho lasciato ricordate soltanto il bene che vi ho voluto».

E' mancato all'affetto dei suoi cari

Angelo Ivaldi (Luigi)

L'annunciano la moglie **Ottavia Ferraris**, il fratello **Sandro**, cognati, nipoti, cugini e parenti tutti. Funerali in Grugliasco martedì 14 corr. alle ore 10,30 nella parrocchia San Giacomo, via Galimberti 87; dopo le esequie la cara salma proseguirà per Torino Tempio Crematorio. La presente è partecipazione e ringraziamento.

— **Grugliasco**, 11 marzo 1995.

Dopo lunghe sofferenze è mancato

Giuseppe Simoniello

anni 73

L'annunciano moglie, figli, generi, nuore, parenti tutti. Funerali lunedì 13 ore 11,45 parrocchia Patrocinio San Giuseppe.

— **Torino**, 11 marzo 1995.

Carlo de Paolis

Si uniscono al dolore di Carla, Alberto e Laura gli amici

Baby e Pinuccia Bariatti
Antonio e Vanda Goria
Ermanno e Ilia Graziola
Vitaliano e Letizia Graziola
Osvaldo e Vera Parona
Mario e Elda Pesce
Luciano e Margherita Sarra
Bice Turco.

— **Canelli**, 11 marzo 1995.

Cristianamente è mancato

Antonio Cariola

Lo annunciano la figlia **Anna** con **Giorgio, Alberto, Andrea.** Si ringraziano le reverende suore per le amorevoli cure. Funerali lunedì 13 marzo Castello di Valperga.

— **Valperga**, 11 marzo 1995.

NECROLOGIE
TARIFFE A PAROLA

NECROLOGIE: nome e cognome del defunto centrati, nonché eventuali titoli accademici ed onorifici: tariffa doppia. Località e data, obbligatorie in calce alla necrologia, vengono conteggiate per n. 4 parole.

ADESIONI: in presenza del nome e cognome centrati (tariffa doppia) sono obbligatori località e data in calce (conteggiati per n. 4 parole).

ANNIVERSARI: data e nomi centrati (obbligatori) tariffa doppia.

RINGRAZIAMENTI: nome e cognome centrati (tariffa doppia) sono obbligatori località e data in calce (conteggiati per n. 4 parole).

Oltre al diritto fisso lire 5000 per avviso e iva 19%.

ORARIO ACCETTAZIONE NECROLOGIE ED ADESIONI
Sportelli PK. Salone LA STAMPA
Via Roma, 80 - Lu/Ve ore 9-12,30; 14-18
Sabato 9-12,30
Sportelli PK. Via Marenco, 32
Lu/Ve ore 8,30-21 (apertura continua) sab. ore 8,30-12,30, 14-21. Dom. e fest. 18,30-21

Ha lasciato la vita e la natura che tanto amava, dopo molte sofferenze l'

avv. Paolo Russo

Con infinito rimpianto lo annunciano la mamma **Lizzi**, i fratelli **Francesco, Giuseppe, Antonietta** e **Maria** con i rispettivi coniugi e nipoti. Un particolare ringraziamento al dott. Enrico Melzi. I funerali lunedì 13 c.m. ore 10,00 nella parrocchia Gesù Redentore piazza Giovanni XXIII 26, Torino.

— **Torino**, 10 marzo 1995.

PAOLO, mi hai lasciato solo, tu che per me sei stato un fratello, un amico e cognato, mi mancherai tanto, ti ricorderò sempre. **Oreste** con la nostra segretaria **Grazia**.

Alberto, Ruggero, Annamaria partecipano con grande affetto al dolore della famiglia.

Silvio Gentile e i suoi genitori partecipano al lutto che ha colpito la famiglia dell'avvocato Oreste Vorazzo per la scomparsa dell'

avv. Paolo Russo

— **Torino**, 12 marzo 1995.

Condomini, Custode ed **Amministratore** di **Via Eleonora d'Arborea 8** prendono parte al dolore dei familiari per la scomparsa dell'

avv. Paolo Russo

— **Torino**, 12 marzo 1995.

L'**Ordine Avvocati e Procuratori di Torino** partecipa con dolore la scomparsa del collega

avv. Paolo Russo

— **Torino**, 11 marzo 1995.

Si associano i colleghi:
Aldo Albanese
Alessandro Bonzo
Antonio Forchino
Cinzia Nardelli
Carlo Maria Romeo
Domenico Sorrentino
Luigi Tartaglino.

Improvvisamente è mancata

Bianca Boschetti

Lo annunciano i cugini e le figlioccie. Funerali martedì 14 marzo ore 8,15 parrocchia San Donato. La presente è partecipazione e ringraziamento.

— **Torino**, 11 marzo 1995.

Cristianamente è mancata

Bianchina Maria Manioli

A funerali avvenuti ne dà triste annuncio la sorella **Ines**. Un particolare ringraziamento, per le cure e le attenzioni a lei prestate va a me e a tutto il personale, medico e paramedico della residenza Annunziata di Bruzolo.

— **Torino**, 12 marzo 1995.

E' mancata

Piera Durio

Ne danno il triste annuncio nipoti e pronipoti. Funerali martedì 14 ore 11,45 parrocchia San Secondo.

— **Torino**, 11 marzo 1995.

Ci ha lasciati

Mirella Pellegatti

Barbara con papà e nonna **Ada** piangono la mamma unitamente ai fratelli, sorella e cognata. Funerali martedì 14 marzo 1995 ore 11,45 parrocchia Ascensione via Bonfante.

— **Torino**, 12 marzo 1995.

Ezio e famiglia sono vicini a Barbara.

Ciao **LELLA** ti ricorderò. **Mirosa.**

Cristianamente è mancato

Giuseppe Cavallero

di anni 81

Dolorosamente lo annunciano: la moglie **Sandra**, i figli: **Anita** e **Claudio** con le rispettive famiglie, la sorella **Maria** e parenti. I funerali in Alpignano lunedì 13 marzo 1995 alle ore 14,30 nella parrocchia di SS. Annunziata. Non fiori ma offerte alla parrocchia di SS. Annunziata.

— **Alpignano**, 12 marzo 1995.

Le **Dame Missionarie** con l'assistente **P. Milone** sono vicinissimi a Sandra.

Dopo breve malattia è mancata all'affetto dei suoi cari

Luisa Camusso ved. Pittavino

Lo annunciano con profondo dolore, la sorella **Tero**, il nipote **Bruno** con **Franca Alessio** e **Cristina**, la cara **Annina** ed i parenti tutti. I funerali si svolgeranno in Milano lunedì 13 c.m. alle ore 8,00 muovendo da via Friuli n. 38 per la parrocchiale. Indi la cara salma verrà fatta proseguire per il cimitero di Pinerolo (To).

— **Milano**, 12 marzo 1995.

Giorgio, Nicoletta, Elena e **Luisella Loeg** ricordano con affetto la cara zia **LISA**.

RINGRAZIAMENTI

«Non ti chiediamo perché ce l'hai tolto, ti ringraziamo per avercelo dato»

Adriana con figli e figlie, ringrazia per la grande testimonianza di amicizia e di fede resa nell'amore del marito e papà

Carlo Vacchieri

S. Messa di Trigesima Domenica 2 aprile ore 18 chiesa parrocchiale di Rivalta.

— **Rivalta**, 11 marzo 1995.

La famiglia **Quaglino** commossa ringrazia per l'affetto dimostrato al loro caro

Michelangelo

S. Messa di Trigesima in Villarfocchiardo il 9 aprile ore 11.

— **Torino**, 12 marzo 1995.

ANNIVERSARI

1989 — 1995
Valdo Neri
Con struggente rimpianto e amore **Vanna**.

1991 — 1995
Pierina Demaria Sciaverano
Nel ricordo della tua grande bontà aiutaci sempre.

1980 — 1995
Walter Bianco
1984 — 1995
Massimo Bianco
Sempre ricordati.

1991 — 14 MARZO — 1995
Carlo Terzuolo
Moglie e nipoti lo ricordano.

1994 — 1995
Franco Chiaverotti
Sempre nei nostri cuori.

1975 — 1995
Giuseppe Teresina Roggero
Affettuosamente **Ines**.

1993 — 13 MARZO — 1995
Carlo Martino
Sempre nei nostri cuori. S. Messa alle ore 18 parrocchia Santa Barbara.

1993 — 12 MARZO — 1995
DOTTORE INGEGNERE
Angelo Pesce
Vivi con noi.

Alla commemorazione di De Gasperi ha rivendicato il ruolo super partes

«Il voto lo decide il Parlamento»

Scalfaro: la Costituzione è la mia bussola

Il presidente Scalfaro ieri a Vicenza A sinistra: Alcide De Gasperi con la moglie

VICENZA
DAL NOSTRO INVIATO

La definisce una «coincidenza commovente», Scalfaro, ma il tono non è di nostalgia: la sua è rabbia compressa e distillata in sottile perfidia. Il messaggio parte da Vicenza e s'insinua nell'assemblea che riunisce quel che rimane della vecchia dc riunita a Roma per scegliere il proprio domani. A Rocco Buttiglione, filosofo che teorizza il grande abbraccio con Berlusconi ed Alleanza Nazionale, il Presidente dà una lezione di storia: ricordati gli dice, che proprio d'11 marzo 1927 De Gasperi e la sua sposa vennero arrestati per ordine del governo fascista».

Un cenno, un rigo appena che, però, hanno il peso di un allarmato avviso: sottolineano che la svolta proposta da Rocco non ha diritto di cittadinanza in un partito per il quale «il padre della resurrezione democratica dell'Italia» aveva disegnato una rotta senza deriva a destra. «E' importante questo ricordo» dice il Capo dello Stato con voce, questa volta sì, commossa. E le sue parole sembrano evocare quelle con cui, l'altro giorno, i gesuiti hanno bollato la scelta del professor Buttiglione: «De Gasperi non avrebbe approvato questa strategia, pur "dignitosa", perché lui "interpretava la dc come un partito di centro orientato a sinistra"».

Bisogna saper pagare per la libertà disse Oscar Luigi Scalfaro. E' un avvertimento che sembra innescare un parallelo forte, anche se il Capo dello Stato si guarda bene dal proporlo direttamente: Alcide De Gasperi pagò con l'arresto e l'emarginazione il suo «no» alle lusinghe del fascismo: Buttiglione non poteva decidere di «pagare», magari in termini di momentaneo consenso elettorale, una scelta politica più coerente con le indicazioni del Grande Padre della dc?

No, la libertà e la verità hanno un prezzo ribadisce il Presidente. E, certo, si riferisce anche a se stesso, accusato di mentire sulla data delle elezioni o di capeggiare il «partito» degli antagonisti del Polo. Agli «schiamazzi» e alle «minacce» che continuano ad investirlo, Scalfaro risponde rivendicando il proprio ruolo «super partes».

E' a Vicenza per consegnare alla città una medaglia d'oro e ricordare i giorni della Resistenza, il Capo dello Stato. Fanfare, vecchi combattenti, centinaia di ragazzi: il rito delle celebrazioni ha un forte richiamo all'attualità quando, dal palco, il giurista Ettore Gallo chiude la sua rievocazione storica con un ringraziamento al Presidente che, in questi tempi segnati «dalla furbizia di qualche capopopolo, è interprete fermo ed impeccabile della Costituzione».

Scalfaro torna a indicare la nostra suprema Carta come unica bussola in grado di guidare questi ardui giorni d'Italia. Quella soltanto è «il punto di riferimento delle responsabilità quotidiane del Capo dello Stato». Costituzione e Parlamento: «le nostre basi, la nostra forza»: «Solo dall'azione dell'Assemblea - aggiunge il Presidente - traggo motivo per esercitare i miei poteri nei momenti tranquilli ed in quelli più delicati della vita della nostra democrazia». Il che significa: è inutile che si venga a chiedere a me di fissare date o limiti per le elezioni. L'unica istituzione che può decidere di sfiduciare il presidente del Consiglio è il Parlamento «a cui il Capo dello Stato si inchina», avendo giurato fedeltà alla Costituzione.

Parla di giuramenti, Scalfaro, in questa ore in cui notizie di agenzia gli attribuiscono precise promesse e durissime sentenze politiche. No, assicura il Capo dello Stato: l'unico impegno solenne l'ho mantenuto nei confronti della nostra Carta fondamentale. Il resto è menzogna perché, come afferma una nota dell'ufficio stampa del Quirinale «le dichiarazioni del Presidente della Repubblica sono comunicate sempre in modo ufficiale e responsabile. Tutto ciò che diversamente viene attribuito al Capo dello Stato, anche con parole tra virgolette, è prodotto di mistificazione e di controinformazione».

Ed ecco riaffacciarsi l'equazione che verità è fondamento di libertà, sia nell'informazione, sia nei rapporti umani e politici: «Guai a calpestare il vero, guai a turbarlo, non vi è delitto maggiore» ammonisce il Presidente respingendo le accuse di chi, come Berlusconi, vede in lui l'immagine di un mentitore. E basta anche con il muro contro muro, sembra invocare Scalfaro in questa giornata non prossima al 25 aprile, in cui inneggia alla riappacificazione politica senza dimenticare la lezione della storia: «La democrazia è dialogo. Significa parlarsi, scambiarsi pensieri, coesistere anche se si professano idee diverse. Ma avendo in comune, almeno, i valori dell'uomo ed il vicendevole rispetto». E la lezione di galateo politico continua: «Se tu la pensi diversamente da me non c'è, comunque, motivo per cui io ti debba ingiuriare. E quanto più sono forte delle mie idee, tanto più posso presentarle con calma e serenità; se, invece, le propongo in modo aggressivo è segno che non sono poi così certo di avere ragione».

Renato Rizzo

Arriva la replica a Berlusconi «Le dichiarazioni del Presidente sono sempre comunicate in modo ufficiale»

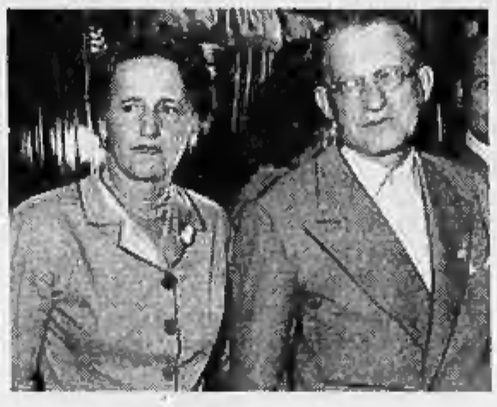

TG Sette

Progressisti disertate il video di «Dentiera»

MA chi cura l'immagine del candidato Prodi? Gianni Pilo? Il Professore era partito bene. Aveva creato l'Evento e subito chiesto la faccia a faccia in televisione (Rai, s'intende) con Berlusconi. Poi, chissà perché, ha preso a sbandare nervosamente come un gregario in fuga. Una comparsata qua, una là fra periferie e salotti di norma popolati dai flanelloni della videopolitica, gli Ayala e i Bertinotti. Con ovvio calo dei consensi. Fino a precipitare nella trappola di Gianfranco Funari.

Da anni si sciupa la carta dei giornali per dire che dal magliaro news, come da Marzullo, una persona seria non dovrebbe mai andare. Anzitutto, perché quello è un analfabeta contagioso. Dopo mezz'ora Dentiera riesce a far parlare qualsiasi premio Nobel come un cacciarone de li castelli. Secondo, perché Funari percepisce la bella somma di tre miliardi da Berlusconi e non tanto per via del prosciutto. Macché, continuano a farsi del male.

Così in due sere, giovedì e venerdì, il magliaro news ha organizzato a modo suo il duello fra i candidati premier, prima Prodi e poi naturalmente Berlusconi, dando un saggio, anzi un assaggio della par condicio all'amatriciana. Quella di Funari a Prodi più che un'intervista è parsa una zuffa. Dentiera l'ha fatto andare avanti, fra ridacchi e smorfiette. Ma dietro l'angolo di ogni frase scattava l'agguato. Tenore delle interruzioni: «Lei che stava nella partitocrazia...», «Ma quando stava all'Iri, avrà lottizzato pure, no?», «Lei era amico di Andreotti, vero?», oppure la chicca: «Dicono che eravate già d'accordo per spartirvi l'Italia, Ciampi presidente e Prodi premier...». E avanti così, con bella strafottenza. Tutt'altra musica, si capisce, il giorno dopo al cospetto di patron Silvio. Le prime domande: «Ma insomma, dottor Berlusconi, perché non vogliono le elezioni?», «Scalfaro dice bugie?», «Sta manovra, pare a me, non serve a nulla. E a lei, dottò?». «Ma perché mai non vogliono farci votare (e due, ndr), credono che siamo scemi?», «Chi glielha fatto fare, il Paese forse?». Fino al toccante finale: «Dottor Berlusconi, ci recita una poesia?». E l'altro accademico della Crusca, dopo aver fatto per un po' lo smorfioso («La situazione drammatica, mi capisce...»), ha intonato l'unica che conosce: Rio Bo.

Ma davvero che cosa ci si aspetta dal miliardario de noantri, che si metta a chieder conto al superiore della P2, di Craxi, dei milioni di posti, dei referendum sulla Mammì, delle inchieste e dei debiti che gravano sulla Fininvest? Ha fatto il suo mestiere di propagandista. Se lo fanno i galoppini dei tg Rai, per quello stipendiuccio, figurarsi Dentiera. Spiace per il suo pubblico, che magari gli crede e lo considera «indipendente», come assicurano i sondaggi da lui stesso commissionati (altra finezza). Ma non per i politici cavie e tanto meno per i Professori che dovrebbe disporre di qualche vantaggio culturale sulle casalinghe di Rete4. A questo punto dovrebbe esser chiaro a tutti che la Fininvest è il vero partito di Silvio Berlusconi. Il Cavaliere, fra l'altro, non fa nulla per nasconderlo. Ogni volta che inaugura una campagna politica mica convoca il congresso di Forza Italia, sarebbe da ridere, ma raduna in villa i «suoi» direttori di tg e giornali, più Costanzi e Funari, per impartire la linea. E quelli eseguono, per convinzione o convenienza. L'unico riluttante a fare il galoppino, Indro Montanelli, è stato fatto fuori nel momento stesso della discesa in campo. Non lo sa il professor Prodi? Si vede che oltre al romanesco di Funari anche il masochismo della sinistra è contagioso.

Curzio Maltese

POLEMICA

I PUNTI DEL PROGRAMMA

Il premier a Copenaghen non replica al Polo, che lo accusa di voler ritardare le elezioni

Dini sceglie il silenzio

Le pensioni? C'è la scadenza del 30 giugno

Lamberto Dini

COPENAGHEN

DINI sceglie il silenzio: non una dichiarazione ai giornalisti, non una parola. Nulla. «Non vuole fare polemica - dicono i suoi portavoce -, è una scelta politica, non si tratta certo di maleducazione». Al vertice dell'Onu contro la povertà, ieri, il presidente del Consiglio ha preso la parola alla fine della sessione mattutina, subito prima del pranzo riservato ai capi di Stato e di governo. Nel primo pomeriggio ci sarebbe stato spazio per incontrare i giornalisti, parlare delle organizzazioni di volontariato, dell'importanza di «tutelare il tessuto sociale dalle pressioni economiche», del ruolo della famiglia come ammortizzatore sociale nei momenti di difficoltà». E invece nulla. I giornalisti gli hanno teso agguati all'ingresso della sala della Conferenza, all'uscita, ma è stato inutile.

Dini ha preferito non rispondere a Silvio Berlusconi, che lo ha accusato di aver aggiunto artificiosamente la riforma delle pensioni al programma di governo, allo scopo di ritardare le elezioni. Il silenzio di Dini, dicono i suoi uomini, può essere spiegato con una semplice parola: tregua, almeno per un giorno.

Il presidente del Consiglio ha preso la parola al vertice, ha partecipato al pranzo ufficiale, ha incontrato un gruppo di capi di Stato africani (Madagascar, Congo, Costa d'Avorio e Togo), ha visto i primi ministri del Belgio, Dehaene, e d'Olanda, Kok, il leader albanese Berisha e quello rumeno Iliescu, che a fine mese sarà a Roma. Ma sulle polemiche italiane ha preferito tacere.

«E' rimasto molto stupito - dice uno dei suoi collaboratori -, un attacco simile non se lo aspettava davvero. Bugiardo? Ma se ci sono gli atti parlamentari a dargli ragione! I punti del programma erano quattro, e non tre. Quelli del Polo lo sanno benissimo, e del resto perché c'è stata la loro astensione costruttiva?». Meglio non parlare, allora, per non attizzare il fuoco della polemica. Anche a costo di scontentare i giornalisti, che dalla mattina lo attendevano al varco.

In verità, l'argomento migliore a suo favore l'ha portato un economista vicino agli ambienti della Banca d'Italia, chiedendo di restare anonimo: «Può anche essere che le elezioni a giugno siano un bene per il Paese, ma a rendere necessaria la riforma delle pensioni c'è un motivo tecnico. L'anno scorso, nell'ambito della Finanziaria del '95, Berlusconi, Dini e i sindacati firmarono un patto per il blocco delle pensioni. Bene, il blocco scade il 30 giugno, e per non far saltare i conti ci sono solo tre vie d'uscita: o si rinnova il blocco, ma c'è gente che ha la pensione bloccata dai tempi di Amato, o si aumentano i contributi, oppure si deve fare la riforma».

Ma Dini un colpetto al suo predecessore è comunque riuscito a darlo. E' accaduto nella seduta plenaria, quando durante il suo intervento Dini si è richiamato ai principi della *par condicio*: informazione e comunicazione hanno «un ruolo di grande responsabilità nella costruzione di un tessuto sociale più armonioso, stabile e giusto», ma «è essenziale che tale sfera sia governata da principi di libertà e di pluralismo».

Fabio Squillante

RIFONDAZIONE

Polemica sull'astensione

ROMA. L'articolo apparso sul giornale di rifondazione comunista *Liberazione* dal titolo «Al Senato si consuma la rottura nel partito» non è un «pezzo redazionale»: è quanto sostengono Paolo Mondani, Fulvio Fania, Ilaria Perrelli, Roberto Rezzo, Vittorio Bonanni e Roberta Ronconi. Il testo era stato anticipato dall'organo di rifondazione con la premessa che si trattava di un «pezzo redazionale». «Non è così. E la posizione espressa - spiegano i sei giornalisti - non è stata neppure discussa collettivamente». Nell'articolo si sosteneva che l'astensione sulla manovra economica da parte dei sei senatori di Rifondazione «è una esplicita scelta di rottura» con la quale essi «si sono messi fuori dalla linea del partito». [Ansa]

Conferenza stampa a metà percorso de «Il fatto»

Biagi: invito il Cavaliere ma se non vuole venire...

Il giornalista e scrittore Enzo Biagi

ROMA. «Ho invitato più volte Berlusconi, ma se non vuole venire non posso farci nulla». Così Enzo Biagi nella conferenza stampa convocata a metà della sua trasmissione. «Del Cavaliere - ha aggiunto - non mi è piaciuto che, quando era al governo, la sua massima preoccupazione siano stati i problemi televisivi».

Infine Biagi ha proposto «faccia a faccia» tra Berlusconi e Prodi. «Dal punto di vista dello spettacolo vincerebbe Berlusconi - ha affermato - ma da quello dell'autenticità delle parole Prodi avrebbe la meglio. Certo oggi lo scenario politico è molto cambiato: il ppi sta andando a carte e quarantotto, e persino da Rifondazione emergono spinte di divisione».

Ma come vede Biagi la situazione italiana? «Stiamo vivendo il momento più drammatico dopo il '45», ha dichiarato. «Nel Polo manca il senso di religiosità. La ricerca del profitto non può essere tutto».

Pare che Buttiglione il senso di religiosità ce l'abbia - gli è stato fatto notare - tanto da approdare al Polo con la benedizione della Chiesa. «La Chiesa non è certo infallibile», ha risposto Biagi. Quanto alla «par condicio», «è come quando si invoca un codice deontologico per i giornalisti: ma nei 10 comandamenti c'è già tutto».

[Ansa]

Lo storico Salvatore Sechi accusa l'Atc di Bologna

«Mi hanno sequestrato perché senza biglietto»

Lo storico Salvatore Sechi

BOLOGNA. Istigazione alla violenza fisica e crudeltà mentale: con quest'accusa lo storico Salvatore Sechi ha chiesto le dimissioni del direttore dei trasporti pubblici Atc di Bologna. Scoperto sull'autobus da un controllore con un biglietto obliterato anni fa a in un'altra città, l'eminente politologo ha denunciato di essere stato sottoposto a un vero e proprio sequestro di persona e perquisito rudemente. «Non è ammissibile - ha dichiarato l'ex direttore dell'Istituto di cultura italiana a Los Angeles - che per effettuare un riconoscimento di identità i dirigenti dell'azienda trasporti consentano colluttazioni e maltrattamenti. Se per 1400 lire e per non riconoscere la buona fede di un cittadino si maltratta la gente, si usa violenza fisica e mentale, il rischio è di una degenerazione incontrollabile di queste logiche puramente repressive. Se anche di scontri molto duri con extracomunitari».

Il sindaco, Walter Vitali, ha ordinato un'inchiesta. Ma il direttore dell'Azienda trasporti, Armando Cocuccioni, ha confermato la linea adottata dal responsabile Atc difendendo il comportamento dei controllori. «E' giusto - ha detto - che chiunque venga trovato senza biglietto o con un biglietto irregolare venga trattenuto con la forza. Non si può derogare a questo principio. Si tratta di un atto dovuto e non di un sequestro di persona». [AdnKronos]

«Boatos» del Quirinale, il giornale di Fini accusa un consigliere di Scalfaro

«Sul Colle c'è una gola profonda»

Il Secolo d'Italia: è un collaboratore già deputato pci

Francesco Sapio architetto già deputato del pci oggi è uno dei consiglieri di Scalfaro

C'è una «gola profonda» al Quirinale, qualcuno che fa conoscere ad alcuni giornali gli umori di Oscar Luigi Scalfaro e che l'altro giorno ha mandato in giro una presunta stroncatura delle scelte del leader ppi Rocco Buttiglione da parte del Capo dello Stato, poi smentita ufficialmente ieri dal Colle? Il *Secolo d'Italia*, quotidiano di Alleanza nazionale, non ha dubbi: alla Presidenza della Repubblica c'è uno «zelante consigliere che interpreta magari un po' troppo disinvoltamente e non sempre sapientemente le parole o i semplici malumori del capo dello Stato». Il giornale di Gianfranco Fini-editore lo scrive in un corsivo di prima pagina, dal titolo «Boatos & concidenze», siglato da Gennaro Malgieri, direttore politico. E, pur tra gli sfottò, ne fa anche il nome: prima, si riferisce ad una «*sapida* esternazione»; poi, sottolinea l'avverbio *sapientemente*; infine, rompe gli indugi e parla di «un saggio, un sapiente, un *Sapio* nello staff di Scalfaro che si prende la briga di passare ai soliti giornali gli stati d'animo del Presidente».

Sapio? Francesco Sapio, già deputato del pci? Al telefono, Malgieri non si tira indietro: «Sì, proprio l'ex parlamentare di Botteghe Oscure, oggi consigliere del Quirinale». Cinquantadue anni, architetto, Sapio è stato eletto nell'83 a Montecitorio nelle liste del partito comunista. Il rapporto di reciproca stima con Oscar Luigi Scalfaro, democristiano, si è consolidato in Transatlantico alla fine degli Anni 0: salendo al Colle, il neo-Capo dello Stato lo ha voluto tra i suoi consiglieri, insieme a Gaetano Gifuni, Tanino Scelba e Michele Zolla.

Ma ieri, proprio il Quirinale, ha preso seccamente le distanze da eventuali «note ufficiose». Vuol dire che Scalfaro ha scomunicato uno dei suoi consiglieri? Ancora Malgieri: «Sarà una "coincidenza", come dicevamo nel nostro titolo. O sarà perché - aggiunge velenoso, riprendendo le conclusioni del suo corsivo sul *Secolo* - i suoi *sapienti* consiglieri ogni tanto gli ricordano che in nessun caso può vestire i panni del capo partito, o addirittura quelli del capo corrente».

[r. int.]

ABBIAMO FATTO UNA PUBBLICITÀ CONTRO LA LEGGE.

Niente di illegale. Solo un piccolo esempio degli effetti che si possono ottenere combinando un cliente coraggioso e un buon uso della comunicazione. Ecco i fatti. Il femminile Anna, non nuovo ad iniziative di grande spessore, decide di togliere per una settimana la moda dalla copertina e di dedicare un numero speciale al problema della violenza sessuale, proponendo una raccolta di firme contro l'attuale legge e a favore della rapida approvazione di una nuova, più rigorosa.

Affida la comunicazione alla propria agenzia, ne accetta con convinzione il tono forte. I soldi non sono molti, il periodo di programmazione è ristretto. Ma chi vede le immagini crude dello spot, quelle cerniere maschili che si aprono aggressive, evidentemente non resta indifferente. Il risultato sono oltre duecentomila firme raccolte in poco più di una settimana.

L' 8 marzo il direttore di Anna, Mirella Pallotti, le ha presentate al Presidente della Camera Irene Pivetti, mantenendo fede all'impegno preso con le lettrici. E noi, qui in agenzia, abbiamo un motivo in più per amare il nostro lavoro.

BARBELLA GAGLIARDI SAFFIRIO

Corso Galileo Ferraris 24/A, 10121 Torino, tel. 011-5601.911. Via Zebedia 5, ingresso Via Mauri, 20123 Milano, tel. 02-8645.4251. Via L. Luciani 1, 00197 Roma, tel. 06-3611.398.

«Dalla guerra cecena verrà il riscatto della Russia». «Dobbiamo liberare il Cremlino col voto»

Gorbaciov: la mia seconda perestrojka

Da Genova botta e risposta coi ragazzi italiani

GENOVA
DAL NOSTRO INVIATO

«Il telefono sempre muto. Quella è la cosa più tremenda. Nessun uomo aveva più potere di me. Quando l'ho perduto, ho sofferto molto. Ma adesso ho ripreso a parlare con i russi, a viaggiare. Mi capiscono di nuovo, io capisco loro. E il telefono è tornato a suonare». Gorbaciov racconta. Da Roma, Luca lo interrompe:

Lei crede ancora nel socialismo?

«Dimmi prima tu quel che pensi».

Io non ci credo più. Sono deluso.

«Sei deluso da una società che si chiamava socialista, ma era una dittatura. Il futuro del socialismo è nel "novoe myshlenie", il nuovo pensiero. Dobbiamo prendere il meglio del liberalismo, della socialdemocrazia, anche del pensiero conservatore, per fondare una nuova idea che metta al centro l'uomo. Sai dov'è nato il nuovo pensiero? In Cecenia. Una guerra atroce. Eppure russi e ceceni si sono aiutati, hanno diviso il pane. Sono rimasti esseri umani».

La perestrojka del prossimo decennio, «per la Russia e per il mondo», Gorbaciov l'ha spiegata in teleconferenza da Genova ai ragazzi italiani. Una formula assieme filosofica e politica. «Non stiamo sfruttando le chances offerte dalla fine della guerra fredda. L'Occidente crede di averla vinta; ma non sa risolvere i mali del pianeta. I Paesi si chiudono in se stessi. L'Europa è ferma, la Russia maleta. Vi propongo una nuova civiltà, un nuovo modo di pensare le cose». Interviene Marco da Napoli:

Signor Gorbaciov, cos'è rimasto della grande cultura russa?

«La nostra letteratura e la nostra musica hanno attraversato tutti i dispotismi, sono sopravvissute agli zar e ai bolscevichi. Il materialismo non fa per noi. Nel nostro carattere ci sono gli spazi immensi della Russia».

Cosa vi dice la gente per strada?

«Mi incoraggia a lavorare ancora per il mio Paese».

Poi tocca ai giornalisti.

Si candiderà contro Eltsin alle presidenziali del '96?

«Dieci anni fa, questo stesso giorno, venivo eletto segretario generale del pcus. Le pare che uno come me abbia voglia di scannarsi per una fetta di potere? Però, se la situazione richiederà il mio impegno, non mi tirerò indietro. Occorre un'alleanza di tutta la società russa contro questo potere. Tenteranno di resistere in ogni modo. Dobbiamo liberare il Cremlino, con l'arma del voto».

Potrebbe essere lei il candidato dei neocomunisti?

«Sarebbe l'ottava meraviglia del mondo... ma i comunisti potrebbero entrare in una coalizione più vasta di centrosinistra, che comprenda i partiti riformisti. Io starei con questo blocco, contro la destra».

Che effetto le ha fatto tornare in Italia e non ritrovare i volti che era solito vedere: Andreotti sotto processo, Craxi in esilio volontario, Occhetto desaparecido...

«Desaparecido? Poco fa ho ricevuto i suoi saluti. Quanto a Andreotti, non mi stancherò mai di elogiarlo per la collaborazione che mi ha dato. L'Italia è una grande democrazia. Nel vostro Parlamento risse non se ne sono mai viste...».

Guardi che si sbaglia.

«Beh, in fondo è un segno di pluralismo. Vede, l'Occidente ha raggiunto l'apice della sua civiltà politica. L'Italia no, sta ancora sperimentando. Vi siete sbarazzati del vecchio sistema. Andate avanti così».

Come fermare la mafia russa?

«Cambiando la struttura dello Stato. E il Presidente. La mafia nasce dal modo sbagliato con cui avvengono le privatizzazioni. E' penetrata nel sistema».

Quali errori ha commesso quando era al Cremlino?

«Avrei dovuto introdurre prima l'economia di mercato. Legarmi di più ai democratici. Ma ricordate cos'era la Russia prima di me? Si beveva un mare di vodka negli anniversari dell'Ottobre, ci si ripeteva: tutto va bene. E il Paese languiva e taceva. A chi è lungimirante capita di essere considerato un eretico. Per fortuna non c'è più il rogo. E eccomi qui».

Aldo Cazzullo

Dal futuro a Stalin

Un giornale: ecco la storia di un viaggiatore nel tempo

MOSCA. Negli Anni 30 un viaggiatore del futuro sarebbe arrivato a Mosca dal XXIII secolo, ma un guasto alla macchina del tempo gli impedì di tornare indietro e lo costrinse a gustare per 60 anni la «gioia» del comunismo, dal gulag alla coabitazione, per poi morire nella nostra epoca. E' il presunto «scoop» di «Rossiskie viesti», uno dei cui giornalisti ha conosciuto il viaggiatore nel tempo, Evgheni Iosifovich. In Urss l'uomo sarebbe stato incarcerato per 6 anni come spia. Gli raccontò poi avvenimenti futuri fra cui il crollo dell'Urss. Ha assicurato: «Tutto andrà bene, per la Russia e per la Terra». [Ansa]

Saluti italiani da Raissa e Mikhail Gorbaciov

L'ERA DI MIKHAIL

AUTUNNO 1984 Visita di Mikhail Serghieievic Gorbaciov, allora membro del Politburo, a signora in Gran Bretagna. Incontra la Thatcher che in seguito commenta: «Questo è uno con cui si può avere a che fare».
INVERNO 1984 Gorbaciov ed Eduard Shevardnadze passeggiano insieme sulla spiaggia di Pizunda, sul mar Nero, in uno dei luoghi di villeggiatura riservato alla nomenclatura. Discutono della situazione nel paese (Konstantin Cernenko è in fin di vita) e giungono alla conclusione che «Così non si può più vivere».
11 MARZO 1985 Gorbaciov (dopo l'interregno di un anno di Cernenko) viene eletto segretario generale del partito comunista sovietico.

25 APRILE Gorbaciov, pronunciando per la prima volta la parola «perestrojka», annuncia il suo programma e la sua filosofia delle riforme al Plenum del Comitato centrale del pcus.
1 GIUGNO Gorbaciov introduce limitazioni alla produzione e alla vendita della vodka e severe pene per chi ne abusa. Questo è il primo grave colpo alla popolarità dell'appena eletto segretario generale, notoriamente quasi astemio. Da quel momento Gorbaciov viene soprannominato il «segretario minerale».
FEBBRAIO 1986 Gorbaciov denuncia per la prima volta la «stagnazione» di Breznev.

16 APRILE In nome della glasnost (trasparenza) l'incidente della centrale nucleare di Cernobil, in Ucraina, non viene tenuto nascosto come precedenti catastrofi in Urss.
11-12 OTTOBRE A Reykjavik grande intesa fra Gorbaciov e Ronald Reagan sulle prospettive di disarmo nucleare.
16 DICEMBRE Al dissidente Andrei Sakharov viene permesso di rientrare a Mosca dopo sei anni di confino a Gorki.
11 NOVEMBRE 1987 Gorbaciov fa destituire Boris Eltsin da segretario del partito a Mosca.
26 MARZO 1989 Battuti in massa candidati comunisti nelle elezioni per il Congresso dei deputati del popolo.
12-15 MARZO 1990 Il Congresso dei deputati del popolo abolisce il ruolo guida del partito comunista, crea la carica di «presidente con poteri esecutivi» dell'Urss e vi elegge Gorbaciov.

13 GENNAIO 1991 L'esercito sovietico interviene a Vilnius e uccide 14 manifestanti per l'indipendenza lituana.
12 GIUGNO Eltsin è eletto presidente della Repubblica Russa.
19 AGOSTO Il vice di Gorbaciov, Ghennadi Ianaiev, il primo ministro Valentin Pavlov, con i ministri degli Interni, della Difesa e il capo del Kgb tentano un putsch che fallisce dopo tre giorni e rilancia Boris Eltsin.
8 DICEMBRE Il patto di Bieloveskaia fra Eltsin e i leader comunisti di Ucraina e Bielorussia decide di fatto lo scioglimento dell'Urss.
21 DICEMBRE Ad Alma-Ata i leader di undici delle quindici repubbliche sovietiche ufficializzano la fine dell'Urss e fondano la Comunità degli Stati Indipenti (Csi).
25 DICEMBRE Gorbaciov lascia il Cremlino e Eltsin, la bandiera rossa viene ammainata e sostituita da quella russa.

INTERVENTO

IL RE MIDA DELLA FINANZA

«L'Est ha paura della libertà»

Soros: così salverò l'ex Impero del Male

Ecco alcuni stralci di un intervento del finanziere inglese George Soros pubblicato sulla rivista americana «Foreign Policy». La traduzione integrale è pubblicata sull'ultimo numero del settimanale «Internazionale»

NEGLI ultimi cinque anni ho dedicato molto del mio tempo, delle mie energie e del mio denaro all'Europa centrale e orientale e all'ex Unione Sovietica, perché sono convinto che il crollo dell'Unione Sovietica fosse un evento rivoluzionario le cui conseguenze avrebbero cambiato il corso della storia.

Avevo costituito la fondazione Open Society nel 1979 e nel 1984 avevo cominciato a operare a livello locale nel mio Paese d'origine, l'Ungheria, ma il mio coinvolgimento era aumentato man mano che vedevo accelerare il processo di collasso del sistema sovietico. Oggi esiste in più di venti Paesi del mondo una rete di fondazioni che cerca di promuovere il processo di trasformazione delle società chiuse in società aperte. Il mio contributo annuale è aumentato dai 3 milioni di dollari del 1979 ai 300 del 1993. Tuttavia, la quantità di denaro speso non è la misura migliore dell'efficacia dell'operazione; alcuni dei progetti più validi sono i meno costosi.

All'epoca in cui ho cominciato a occuparmi del problema, il comunismo aveva generato società chiuse in tutta l'area. Lo Stato era dominato dal partito e la società dominata dallo Stato. L'individuo era alla mercè dell'apparato dello Stato-partito. Il dogma comunista era falso proprio perché sosteneva di incarnare la verità ultima. I suoi principi potevano venir fatti rispettare solo facendo violenza alla realtà e, anche in quel caso, non potevano essere sostenuti a tempo indeterminato. La frattura tra dogma e realtà diventava sempre più evidente e l'influenza del dogma sulle menti della gente era sempre più tenue finché, alla fine, i regimi comunisti crollarono.

C'è stato un momento di euforia nel 1989, quando la gente si è sentita liberata. Quel momento avrebbe potuto essere utilizzato per avviare la transizione verso una società aperta. Fu proprio quell'opportunità che mi indusse a gettarmi in questo processo. Ma devo ammettere che il momento è passato e la possibilità di trasformazioni rapide ci è sfuggita.

Il crollo di una società chiusa non porta automaticamente a una società aperta, perché la forma di una società aperta è più avanzata e più sofisticata di quella di una società chiusa. La libertà non è soltanto assenza di repressione. Una società in cui le persone sono libere ha bisogno di istituzioni che proteggano questa libertà e, soprattutto, ha bisogno di persone che credano in quelle istituzioni. Le istituzioni stesse devono essere molto più sofisticate perché devono permettere l'espressione di diversi punti di vista e di differenti interessi, mentre una società chiusa riconosce solo un punto di vista - quello dominante. In poche parole, la transizione da una società chiusa a una aperta è un passo in avanti e verso l'alto. Non può essere realizzato con un balzo rivoluzionario senza aiuto dall'esterno. Io ho cercato di offrire questo aiuto, ma i governi delle società aperte del mondo libero non erano altrettanto motivati.

Fin quando stavamo combattendo all'ultimo sangue con l'Impero del male, avevamo una visione chiara della nostra posizione nel mondo. L'ordine mondiale era stabile perché ciascuna delle parti aveva la capacità di distruggere l'altra e perciò nessuna delle due poteva rischiare una guerra totale. Potevamo anche definirci in opposizione al nostro nemico; sapevamo i leader del mondo libero. Ma adesso la stabilità dell'ordine mondiale è stata distrutta dalla disintegrazione interna dell'impero sovietico, e la cosa ancora peggiore è che abbiamo perduto il nostro senso di identità. Gli Stati Uniti vogliono ancora essere una superpotenza e guidare il mondo libero, ma gli americani non sanno più che cosa significano questi termini. Non sappiamo più che cosa vuol dire mondo libero e non sappiamo più se dobbiamo difenderlo, perché ormai siamo convinti che la nostra vita debba essere basata sul perseguimento del nostro interesse personale, come ci insegnano realismo e liberismo.

La conseguenza di tutto questo è un pericoloso vuoto di potere. C'era una qualche speranza che sarebbe stato riempito dalle Nazioni Unite, ma le Nazioni Unite non sono migliori degli Stati che le compongono. Gli Stati membri generalmente hanno come obiettivo i loro interessi nazionali, a scapito dell'interesse collettivo, e le Nazioni Unite sono gestite da una burocrazia che è più interessata alla propria sopravvivenza che non a quella della nostra civiltà.

Che cosa si dovrebbe fare? Io proporrei di considerare la creazione e la difesa delle società aperte come uno degli obiettivi della politica estera dei nostri Stati. Nel caso dell'ex blocco sovietico dovremmo anzi considerarlo il nostro obiettivo principale. Faccio una distinzione tra l'ex blocco sovietico e il resto del mondo perché il sistema sovietico è irrimediabilmente crollato; la scelta del sistema che prenderà il suo posto avrà un'influenza profonda sul corso della storia e perciò sul nostro futuro. Nel resto del mondo, la promozione delle società aperte è un obiettivo tra tanti; nell'ex blocco sovietico è di fondamentale importanza.

Che ci piaccia o meno, il nuovo ordine mondiale dovrà fare affidamento sulle Nazioni Unite, perché gli Stati Uniti non sono disposti a fare o non sono in grado di fare la funzione di poliziotti del mondo. Né possono isolarsi dal resto del mondo, e non esiste nessun'altra istituzione per la sicurezza collettiva che possa prendere il loro posto. Le Nazioni Unite vanno altrettanto bene, o altrettanto male, quanto le grandi potenze che hanno il diritto di veto nel Consiglio di Sicurezza. Durante la Guerra fredda erano immobilizzate dall'antagonismo tra potenze occidentali e Unione Sovietica. Nella disfatta bosniaca sono state screditate dalla mancanza di unità tra le democrazie occidentali - Stati Uniti, Gran Bretagna e Francia. Per permettere alle Nazioni Unite di agire efficacemente è necessario ricomporre l'unità tra le democrazie occidentali. E solo il concetto di società aperta può essere il principio unificatore.

George Soros
Copyright «Foreign Policy-NYT Syndicate» e per l'Italia «La Stampa»

Il finanziere George Soros

«Le Nazioni Unite dovranno impegnarsi a creare e difendere le società aperte»

Sette pulmini bloccati all'alba. I turisti derubati anche delle scarpe, botte a una donna che protesta

Agguato agli italiani nella savana

Kenya, rapinati in 30 nel parco dello Tsavo

NAIROBI. Una bruttissima avventura ha funestato la vacanza esotica di un numeroso gruppo di italiani in Africa. Una comitiva di una trentina di turisti, tra nostri connazionali e tedeschi, è stata aggredita e rapinata mentre visitava un villaggio nella zona di Malindi nel Kenya. Non ci sono stati feriti: il tutto si è risolto con un grosso spavento, ma i viaggiatori sono stati alleggeriti di tutto, persino delle scarpe.

Gli aggressori non hanno però rubato i sette pulmini su cui italiani e tedeschi viaggiavano, per cui gli sfortunati turisti, che rischiavano anche di essere abbandonati in mezzo alla savana, hanno almeno avuto la possibilità di rimontare sui mezzi e tornare in albergo e cercare di dimenticare il brutto episodio.

Il fatto è accaduto l'altra mattina: una ventina di uomini hanno bloccato i pulmini turistici e hanno metodicamente spogliato di denaro, orologi e gioielli i passeggeri.

Le autorità del Kenya attribuiscono l'aumento della criminalità che si registra da tempo nel Nord-Est del Paese, che confina con la Somalia, all'arrivo di profughi e miliziani d'oltre frontiera.

In effetti gli autisti dei sette pulmini (sui quali erano 25 turisti italiani e otto tedeschi) hanno dichiarato che sarebbe stato un gruppo di una ventina di somali a compiere la rapina, che è avvenuta a metà strada tra Malindi e uno degli ingressi orientali del parco «Tsavo East», in Kenya.

«Secondo quanto è stato riferito, i banditi parlavano male il swahili e avevano modi molto rudi - ha raccontato il rappresentante consolare italiano a Malindi, Roberto Macrì -. Erano inoltre dotati di armi automatiche, forse kalashnikov, che hanno usato solo una volta per fermare un altro pulmino alla cui guida c'era un kenyano capitato lì per caso, che poi è stato lasciato andar via».

A quanto si è appreso i sette pulmini - che non viaggiavano uno dietro l'altro, ma a distanza di alcune centinaia di metri, il che avrebbe dovuto rendere più difficile l'agguato - sono stati fatti uscire di strada dai banditi uno alla volta e poi raccolti in uno spiazzo in mezzo alla boscaglia.

I trentatré turisti sono stati fatti scendere e stendere a terra, mentre i loro bagagli venivano rubati.

Prima di scomparire con tutta la refurtiva, i banditi hanno portato via persino le scarpe a tutte le vittime.

A una signora italiana, che ha reagito con fastidio alla richiesta, uno dei rapinatori ha dato uno schiaffo sul viso, procurandole una lieve contusione.

Allontanatisi i malfattori, i turisti sono risaliti sui pulmini e sono tornati nei loro alberghi di Malindi.

Ieri sera vaste ricerche dei banditi erano ancora in corso da parte di polizia e unità speciali.

Le rapine ai danni dei turisti si stanno facendo numerose nei parchi del Kenya, e specialmente nella zona di Tsavo, che è molto frequentata dagli stranieri (e quindi assai appetibile per chi cerca bottino) a causa della sua vicinanza con Malindi, una località sul mare ben nota anche in Italia. A ogni modo i banditi non hanno mai fatto male a nessuno, limitandosi a spogliare di tutto le vittime.

[Ansa]

Secondo Nairobi «i banditi vengono dalla Somalia»

Nella cartina qui accanto i Paesi africani nei quali i turisti corrono i maggiori rischi

IL CASO

UN MITO NELLA BUFERA

NEW YORK

La tormentata nomina del nuovo capo della Cia ha subito un altro intoppo: l'uomo designato da Bill Clinton, il generale dell'aviazione a riposo Michael Carns, ha ritirato la sua candidatura e il Presidente americano è tornato su John Deutch, il vicesegretario alla Difesa che già in precedenza aveva rifiutato l'incarico. Data la situazione - quasi tre mesi di imbarazzante vuoto al vertice dell'agenzia di spionaggio - le pressioni di Clinton su Deutch perché questa volta si decidesse ad accettare devono essere state fortissime.

Il ritiro del generale Carns è avvenuto in base al copione che dopo il caso di Zoe Baird (designata due anni fa al posto di segretario alla Giustizia e poi costretta a ritirarsi perché nel suo passato c'era l'assunzione come baby sitter di una donna entrata illegalmente negli Stati Uniti) ha fatto scuola. Questa volta, a pregiudicare la nomina del generale Carns è emersa la storia di un giovane filippino, Elbino Runas, che fu da lui tenuto in casa quando era comandante del 13° stormo alla Clark Air Base, appunto nelle Filippine, e poi portato negli Usa, «per preservarlo da una vita di miseria», facendolo passare per il suo domestico. Siccome invece era «uno di famiglia», il generale ha violato due volte la legge: una non pagandolo come domestico e l'altra trovandogli un lavoro.

Quando Clinton si era orientato sul suo nome e i funzionari della Casa Bianca gli avevano chiesto se nel suo passato ci fosse qualche «macchia», il generale aveva spontaneamente parlato del caso del giovane Runas, ma in quel momento le sue «colpe» erano sembrate veniali. Ora però, dopo l'indagine dell'Fbi, è risultato che con quella storia alle spalle difficilmente la nomina di Carns sarebbe stata ratificata da un Senato in cui i repubblicani sono la maggioranza e cercano di bloccare tutto ciò che il Presidente fa che non trova riscontro nella recente storia. Così, recentemente il generale Carns ha visto presentarsi nella sua casa del North Carolina alcuni agenti dell'Fbi che, voluminoso dossier in mano, lo hanno sottoposto a un lunghissimo interrogatorio.

Quel dossier e le domande degli agenti, ha raccontato, non riguardavano solo la vicenda del suo «figlioccio» filippino, ma anche varie cose riservate della sua famiglia di cui non ha voluto parlare ma che - ha detto - lo hanno lasciato allibito. In pratica, è stato il suo commento finale, ormai la situazione che si è creata ormai uno è innocente solo fino al momento in cui viene nominato a qualche carica governativa. E quando dalla Casa Bianca gli è stato fatto presente che il suo eventuale ritiro della candidatura a capo della Cia sarebbe stato «visto con favore», ha deciso di presentarlo. Ieri mattina, comunque, ha ricevuto una telefonata di Clinton che gli ha espresso il proprio «rammarico», come aveva fatto con la mezza dozzina di personaggi che si è trovato a nominare e poi a gettare a mare.

Ora, a passare sotto il torchio dell'Fbi in veste di nuovo candidato è il sottosegretario alla Difesa John Deutch. Il suo rifiuto di tre mesi fa aveva fatto emergere la candidatura di Carns. E il fatto che Clinton sia tornato a lui viene visto come un segno di «disperazione» del Presidente nel trovare qualcuno disposto a guidare la Cia in una fase caratterizzata da innumerevoli guai e da una forte «crisi di identità» dell'ente spionistico.

Franco Pantarelli

Il presidente degli Stati Uniti Bill Clinton

La «maledizione dei clandestini» colpisce ancora i candidati della Casa Bianca ai posti-chiave

Un cameriere filippino decapita la Cia

«Immigrazione illegale»: il capo scelto da Clinton si ritira

SPAZIO AFFARI

Gli avvisi si ordinano presso: **TORINO,** via Roma 80 - via [illegible] 32, t. 65211; **MILANO,** via G. Carducci 29, t. 864701; **ALBA,** c.so M. Coppino 9, t. 442110; **ALESSANDRIA,** via Vochieri 80, t. 442543-442544; **AOSTA,** località Amérique 95 Quart, t. 765828; **ASTI,** via Antica Zecca 3, t. 32222; **BARI,** via Tridente 24, t. 5485111; **BIELLA,** viale Roma 5, t. 8491212; **BOLOGNA,** via Amendola 13, t. 255952 r.a.; **BRA,** via Verdi 7, t. 431003; **CAGLIARI,** via Lanusei 47, t. 652208; **CASALE MONFERRATO,** via Corte d'Appello 4, t. 452154; **CATANIA,** corso Sicilia 35, t. 327122; **CATANZARO,** via M. Greco 78, t. 724090-725129; **COSENZA,** via Monte Santo 39, t. 72527; **CUNEO,** via Grandis 11, t. 630832-699939; **FIRENZE,** v.le Matteotti 54, t. 561182-573868; **GENOVA,** via C.R. Ceccardi 1/14, t. 540184-592560; **GOZZANO,** via Cervino 13, t. 913838; **IMPERIA,** via Bonfante 1, t. 273371-273373; **LECCE,** piazzetta Della Monica 8, t. 594674; **MESSINA,** via U. Bonino 15/c, t. 2836855; **NAPOLI,** via Caracciolo 15, t. 666142-665567; **NOVARA,** via Cavour 13, t. 33341; **PADOVA,** via [illegible] 108, t. 775224-8073144; **PALERMO,** via Lincoln 19, t. 6173330; **REGGIO CALABRIA,** via Ten. Panella 13, t. 24478-24479; **ROMA,** via Quattro Fontane 15, t. 4825947-4825904-4871497; **SANREMO,** via Gioberti 47, t. 501555-501566; **SAVONA,** p.zza Marconi 3/5 3/6, t. 811182; **VERCELLI,** via Duchessa Jolanda 20, t. 53754-62592; oltreché presso tutti i corrispondenti della **Publikompass S.p.A.** Coloro che intendono inoltrare la loro richiesta per corrispondenza possono scrivere a: **Publikompass S.p.A., corso Massimo d'Azeglio 60 — 10126 Torino.** Il prezzo delle inserzioni deve essere corrisposto anticipatamente per contanti o vaglia. Esso risulta dal prodotto del numero di righe (minimo 3) per la tariffa della Rubrica, con l'aggiunta della imposta pari al 19% globale.

PREZZI A RIGA DELLE RUBRICHE (IVA ESCLUSA)

1	Affari e Capitali	L. 24.000
2	Attività Commerciali	L. 24.000
3	Lavoro Offerte	L. 22.000
4	Lavoro Domande - operai, autisti, fattorini, personale pubblici esercizi, impiegati, personale domestico, baby sitter, lavori vari e part-time	L. 7.700
	- tecnici	L. 13.500
	- altre domande	L. 22.000
5	Immobiliare Vendita	L. 24.000
6	Immobiliare Acquisto	L. 24.000
7	Affitti Offerte	L. 22.000
8	Affitti Domande	L. 22.000
9	Autoveicoli	L. 22.000
10	Viaggi e Vacanze	L. 22.000
11	Matrimoniali	L. 22.000
12	Varie	L. 22.000

Avvisi urgenti, data fissa, o [illegible] il doppio. Neretti urgenti, data fissa o urgentissimi il triplo.

È [illegible] l'inclusione nel testo di lettere alfabetiche di richiamo in carattere maiuscolo (oltre quella iniziale) e per ognuna di esse sarà corrisposto un supplemento di L. 5500. Gli annunci sono pubblicati su «La Stampa». Coloro che desiderano rimanere ignoti ai lettori possono utilizzare il servizio cassette aggiungendo al testo dell'avviso la frase: «**Scrivere: Publikompass n.... 10100 Torino**»; l'importo del nolo cassetta è di **L. 500** per decade oltre un rimborso di **L. 6000** per spese di recapito corrispondenza.

La **Publikompass S.p.A.** è a tutti gli effetti unica destinataria della corrispondenza indirizzata alle cassette. Essa ha il diritto di verificare le lettere e di incasellare soltanto quelle strettamente inerenti agli annunci, non inoltrando ogni altra forma di corrispondenza, stampati, circolari o lettere di propaganda. Tutte le lettere indirizzate alle cassette debbono essere inviate per posta o saranno respinte se assicurate o raccomandate.

Per uno speciale accordo intervenuto con l'ISTITUTO BANCARIO SAN PAOLO DI TORINO e con la Banca C.R.T. gli avvisi possono essere ordinati presso tutte le Sedi o Dipendenze di tutte queste Banche esistenti in Italia.
In tema di offerte di impiego o lavoro, l'Editore ricorda che la legge 9.12.1977 n° 903 vieta discriminazioni nel sesso e l'inserzionista è impegnato a rispettare tale legge.

AFFARI E CAPITALI 1

A.A.A.A. PRESTITI in giornata a tutti. A proprietari auto telefonandoci la targa. Cessione V° stipendio. Mutui. Nessuna spesa anticipata. Da 20 anni con serietà. Società iscritta Ufficio Cambi n° 4395. **"PRESTIT"** 011 581.7521 (4 linee). Corso [illegible]

A.A.A. A qualsiasi categoria finanziamenti velocemente L. 10/400 milioni. Telefonare allo 0422 423.994 - 424.188.

A. FINCOTEX spa iscrizione Ufficio Italiano Cambi N. 5091. Denaro immediato anche a firma singola. Mutui su immobili anche dopo ipoteca bancaria. Nessuna spesa anticipata. Corso Francia 15 Torino. Tel. 011 433.44203 - 434.4826.

AZIENDA network offre attività in forte sviluppo senza capitale iniziale. Telefonare 011 956.6840.

CEDESI quote di avviata agenzia di viaggio le Torino provincia Piemonte. Tel. 517.0186.

POSSIBILITA' FF. 100.000 al mese più 50% azioni a persone capace gestire in Italia punto vendita per corrispondenza già di grande successo in Francia. Si richiede conoscenza francese e capitale di FF. 100.000. Scrivere: Marcoulet 95 (B1) Av. Arenes Cimiez - 06000 Nizza - Francia.

15.000.000 firma singola velocemente. Finanziamo dipendenti protestati, soldi subito. Chiamateci. Tel. 011 771.[illegible]

ATTIVITA' COMMERCIALI 2

NEGOZI E AZIENDE VENDITA

A.A.A. VENDESI negozio magazzino seminterrato agibile mezzi cortile. Telefonare allo 011 544.470 ore ufficio.

ALIMENTARI gastronomia [illegible] cedesi corso Francia prezzo interessante anticipo e dilazioni. Studio 434.4558.

AVVIATISSIMA telegramma clientela scelta, nove operai, al Crescentino cedesi per limiti età. Tel. 0161 843.257.

AVVIATISSIMO ristorante pizzeria birreria mq 200 in 1ª cintura. Ottimo reddito. Studio Panella 011 329.1828.

AVVIATO ristorante in Torino, zona centrale, 60/80 coperti, cedesi. Tel. 561.1035 ore 17/18,30. No intermediari.

BAR centro eccellente posizione tea-room [illegible] clientela uffici come nuovo. Promoazienda 591.7491.

CAFFETTERIA bar di prestigio, pressi piazza S. Carlo, superalcolici piccola gastronomia ottimo incasso vendesi per motivi immobiliari. [illegible] 6512.

CARTOLERIA pluriennale attività ottima posizione semicentrale privato cede causa trasferimento. Tel. 817.5220.

CENTRALISSIMO ottima posizione tab. IX cedesi anche [illegible] locazione nuova plurivetrinata. Tel. 433.[illegible]

CENTRO Lagrange 15, negozi Tabelle IX e XIV alto reddito. Studio Padone 812.7420.

EDICOLA a Rivoli zona di forte passaggio ultimo fatturato dilazioni di pagamento. Universo Casa 953.3755.

ESTETICA Dibi - Torino, attività ventennale cedesi causa pensionamento. Tel. 0121 953.391.

INTERCOM 663.5440 sbagliano agriturismo 2000 mq coperti terreno 8 ettari piscina possibile gestione. Rif. 7/1.

INTERCOM 663.5440 cintura Sud Tabelle XIV [illegible] cartoleria, articoli musicali [illegible] scuola vasta [illegible]. Rif. 6/1.

INTERCOM 663.5440 impresa edile iscritta albo nazionale categoria 2 a 3/A possibili contratti enti pubblici. Rif. 8/1.

LATTERIA zona corso Orbassano cedesi causa malattia, richiesta modica, vero affare. Tel. ore pasti 309.7000.

NEGOZIO Michelino centro, giochi educativi modellismo gadget articoli regalo cede per motivi famigliari. Tel. 011 024.482.

PORTA PALAZZO via Priocca negozio angolare pluri vetrinato mq 380 più mq 600 collegati. Furbatto 544.586.

STELLA 447.5280 cartoleria giocattoli zona corso Palermo 2 vetrine cede causa malattia minimo contanti. Dilazioni.

STELLA 447.6280 negozio fiori zona piazza Adriano vicinanze tribunale e uffici. Richiesta L. 35 milioni. Dilazioni.

SUPER negozio commerciale alto ufficio centralissimo, 3 livelli mq 520 vendesi/affittasi. Furbatto 540.909.

TABACCHI zona Guido Reni. Utile netto anno L. 70 milioni. Cede anticipo L. 220 milioni. Bertana 957.2809 ore 15/20.

TABACCHI zona signorile, [illegible] levata buon utile. Cede anticipo L. 200 milioni. Bertana 957.2809 ore 15/20.

TRATTORIA A più B 100 posti Pozzo Strada alloggio L. 1 milione al di anticipo L. 60 milioni. Castello 530.470.

VENDO albergo ristorante zona tra Chivasso e Vercelli. Trattative dirette e riservate. Telefonare allo 0161 943.908.

VIA Garibaldi posizione strategica tabelle IX locale mq 40/200 adatto varie attività locazione nuova. Tel. 385.9405.

ATTIVITA' ARTIGIANALI

MARKET unico e avviatissimo in nota località turistica montana cedesi, muri compresi. Tel. 011 385.7937.

LAVORO OFFERTE 3

OPERAI AUTISTI FATTORINI

A.A.A.A. SOCIETA' commerciale offre retribuzione immediata ed inquadramento di legge a 18/25enni anche primo impiego [illegible] Torino e cintura. Presentarsi: per colloquio selettivo solo lunedì ore 10/12 - 15/17 ufficio del personale sig. Schiiro corso Francia 224 Torino.

ADDETTI macchine per centro di lavorazione C/N con buona esperienza specifica cerca a Torino importante industria meccanica di precisione. Scrivere: Publikompass 2252 - 10100 Torino.

AZIENDA cerca autisti patente B e operai generici. Tel. 0336 340.182.

AZIENDA meccanica zona Leini cerca artigiani montatori. Tel. 998.9369 - 996.9812.

AZIENDA metalmeccanica cerca magazziniere pratico bollettazione carrello no impiegati IV [illegible] industria. Tel. 455.1272 ore 12/13.

AZIENDA stampaggio materie plastiche Rivoli cerca personale per produzione su 3 turni. Tel. 957.4266 ore ufficio.

AZIENDA torinese prima cintura costruttrice macchine utensili speciali, cerca montatori specializzati con provata esperienza disposti trasferte Italia/estero. Scrivere: Publikompass 5211 - 10100 Torino.

CERCASI rettificatore tangenzialista veramente capace pratico Opitdress. Telefonare ore ufficio 220.2324.

CERCASI tornitore attrezzista per tornio parallelo. Telefonare 904.6063.

DITTA impianti elettrici cerca apprendista in zona Moncalieri, Nichelino, Candiolo. Tel. 627.[illegible]

FATTORINO libero subito cercasi per consegne in città con mezzo aziendale. Scrivere: Publikompass 5207 - 10100 Torino.

FRESATORE - tornitore attrezzista, officina meccanica cerca. Telefonare 537.968.

SERRAMENTISTA alluminio esperto cercasi per azienda 20 km sud Torino. Tel. 011 975.744.

SOCIETA' con sede in Torino ricerca tattoriste/autista, referenziato. Scrivere: Publikompass 5210 - 10100 Torino.

PERSONALE PUBBLICI ESERCIZI

ALBERGO **** offre a ragazzo/a max 23 anni con diploma maturità e/o qualifica triennio Istituto Alberghiero inserimento immediato reparto portineria. Scrivere casella postale 0047 - 10040 Savonera.

CAMERIERI commis hostesses ricevimento clienti ottima conoscenza inglese per prestigioso ristorante internazionale età 18-28 anni periodo 12 mesi elevato guadagno se qualificati. Telefonare per informazioni al 0348 56.280 - 0336 724.188 - 06.999.7573.

PARRUCCHIERE uomo/donna [illegible] nel settore cerca lavoranti e apprendisti, ottima retribuzione, possibilità di carriera, massima serietà. Tel. 011 819.7222.

IMPIEGATI

A.A.A. AZIENDA seleziona 18/27enni per lavoro esterno con inquadramento di legge, mezzi aziendali. Presentarsi lunedì se liberi subito, corso Francia 141 Collegno sig. Righini ore 10,30/12,30-15/18.

ABBIAMO immediata esigenza di operatori in grado di svolgere verbalizzazioni giudiziarie e congressuali. Presentarsi: lunedì - martedì ore 10.00/19.00 - Centro Uffici Executive - via Magenta, 44/a - Torino.

ACCOUNT JUNIOR new business, cercasi società cooperativa di recente costituzione che opera nel settore pubblicitario, immagine aziendale, packaging ed editoria: ricerca persone giovani e capaci da poter inserire in organico. Scrivere: Publikompass 8229 - 10100 Torino.

A multinazionale, necessita assumere 5 ambosessi 23/30enni, presenza, cultura, no occupati. Attività pubbliche relazioni, fisso, incentivi, carriera. Telefonare domani 011 437.1516.

ASSUMESI impiegati amministrativi contabili tecnici vendite controllo qualità. Inquadramenti di legge. Tel. 011 545.181.

AZIENDA produttrice macchine utensili cerca responsabile qualità ISO 9000. Telefonare al 273.4496.

CED seleziona 15 ambosessi per impiego amministrativo dopo corso pratico su Olivetti-IBM. Tel. 011 431.0000 ore 8/20.

CERCHIAMO venditore/trice esperto settore commerciale max 30enne contratto di legge più provvigioni. Tel. 434.4480.

DISEGNATORE progettista con provata esperienza ed autonomia nella progettazione calibri di controllo di particolari per carrozzeria automobilistica. Modicar-Plast cerca. Tel. 349.9214.

EUROCLUB seleziona 5 giovani ambosessi per attività esterna non di vendita. Minimo garantito mensile, inquadramento di legge. Telefonare 650.4421.

IMMOBILIARE cerca collaboratori/trici. Richiedesi: serietà onestà volontà gradita anzianità lavorativa. Tel. 562.3931.

IMPORTANTE scuola nazionale ricerca 2 collaboratrici/tori età 25/35 anni per gestione 800/900 colloqui prefissati presso propri uffici. Tel. 011 397.0941.

ISTITUTO linguistico ricerca insegnanti madre lingua inglese laureati preferibilmente automuniti. Inviare dettagliato curriculum a: Publikompass 8230 - 10100 Torino.

La nostra società, con oltre due milioni di assicurati, con i suoi 1500 uffici e 3000 dipendenti in tutto il territorio nazionale è la più grande Compagnia privata di Assicurazioni Vita in Italia.
Per la sede Ispettiva di Torino

CERCHIAMO

1 DIPLOMATO O LAUREATO da avviare alla carriera amministrativa.

Gli aspetti normativi/economici e la possibilità di carriera sono largamente incentivanti per persona con età compresa tra i 25 e i 30 anni e con esperienza lavorativa non di breve durata nel settore amministrativo.
Inviare curriculum dettagliato a:

Alleanza Assicurazioni
- corso Unione Sovietica 115 - 10134 Torino

L. 1 milione bimensili più incentivi agenzia Gruppo Fininvest offre signore età 28/50 automunite disponibili anche solo pomeriggio per interviste promozionali a bambini su appuntamento. Tel. 650.3801.

OPERATORE CAD con approfondita esperienza sistema Catia 3D settore carrozzeria auto cerca Modicar-Plast. Tel. 349.9214.

PROGETTISTA ingegnere 2 anni esperienza o perito 4/5 anni pratico Computer Vision Personal Design e orientato a mansioni tecnico/commerciali cerca azienda settore plastico. Scrivere: Adoc Group via Caselli 33 - 10143 Torino. Riferimento M/256.

SOCIETA' commerciale ricerca segretaria/o esperienza pratica ufficio Pc indispensabile buona conoscenza Tedesco inglese. Tel. 657.603.

SOCIETA' di servizi del Gruppo Reale Mutua Assicurazioni con sede in Torino, cerca urgentemente segretaria di direzione, max 35 anni, con esperienza pluriennale, conoscenza inglese parlato e scritto, uso PC con conoscenza programmi Microsoft Word ed Excel, patente auto. Telefonare ore ufficio 011 817.8856 riferimento sig. Monga.

STUDIO consulenza lavoro, ricerca personale con esperienza nel settore paghe e contributi. Tel. 837.777.

TECNOPOL PLASTIC S.p.A.
ricerca: 1 addetta/o vendite per ufficio commerciale. La candidata/o dovrà possedere i seguenti requisiti: buona conoscenza parlata e scritta di francese e inglese. Cultura a livello di diploma. Esperienza maturata in posizione analoga. Gli interessati sono pregati di inviare dettagliato curriculum vitae a Tecnopol s.p.a. corso Francia 252/a - 10146 Torino.

VENDITRICE/RESPONSABILE 32/42 anni per vendita piumini in piccolo negozio nel centro di Torino. Si richiede conoscenza lingue scandinave e perfetto inglese, intraprendenza commerciale, autonomia, esperienza vendita e entusiasmo per rafforzare un mercato già esistente. Inviare curriculum vitae a: Publikompass 8214 - 10100 Torino.

TECNICI

AZIENDA costruzioni stampi gomma e termoplastici per potenziamento organico cerca: Capo officina, esperienza decennale M.U. CN e tradizionali, buone capacità organizzative e conduzione di personale qualificato. Scrivere: Publikompass 5203 - 10100 Torino.

AZIENDA zona Rivoli specializzata nella costruzione di attrezzature e macchine speciali cerca individuo con provate capacità tecniche e spiccata personalità da affiancare al capofficina. Ruolo di ampia autonomia. No trasferte. Indispensabile esperienza di officina nel settore attrezzature. Scrivere: Publikompass 8231 - 10100 Torino.

CERCASI tecnico operatore torni meccanici automatici multimandrini no C.N. Telefonare 627.2297.

DISEGNATORE meccanico progettista esperto in [illegible] per macchine utensili speciali transfer, cercasi per industria primaria del settore. Qualifica 6ª e 7ª livello. Scrivere. Publikompass [illegible] - 10100 Torino.

ELETTRICISTA manutentore impianti civili industriali con conoscenze PLC, preferibilmente diplomato, azienda cerca, con sede 25 km Sud Torino. Scrivere: Publikompass 2249 - 10100 Torino.

IMPRESA costruzioni ricerca tecnico laureato da inserire nel proprio organico con funzioni di redazione C.E., rapporti con pubbliche amministrazioni, direzione lavori, capacità, esperienza, motivazione. Scrivere: Publikompass [illegible] - 10100 Torino.

RUSSO madrelingua o con ottima conoscenza impresa di costruzioni ricerca tecnico. Scrivere: Publikompass 2250 - 10100 Torino.

STUDIO dentistico cerca odontotecnico capace per proprio laboratorio no apprendista meglio se propria partita iva. Tel. 011 957.4912.

DIRIGENTI

CERCHIAMO persone fortemente motivate al successo personale ed economico per attività in forte espansione in europa e sudamerica. Tel. 011 819.4164.

PERSONALE DOMESTICO BABY SITTER

CERCASI per persona sola collaboratrice domestica mezza età. Orario da stabilirsi. Referenze controllabili. Offresi eventualmente alloggio. Scrivere: Publikompass 8228 - 10100 Torino.

LAVORI VARI E PART TIME

CERCHI un secondo lavoro? Corsi accelerati sulle tecniche del massaggio terapeutico estetico sportivo. Tel. 011 397.0940.

AGENTI E RAPPRESENTANTI

A.A.A.A.A.A.A.A.A.A.A.A. IMPORTANTE azienda nazionale in forte espansione ricerca qualificati ambosessi età 23/45 anni, bella presenza, ottima cultura, forte determinazione a voler raggiungere elevati traguardi economici e professionali, automuniti, liberi subito e che abbiano maturato una significativa esperienza nel campo della vendita a privati con chiusura in prima visita. Offre: prodotto innovativo e privo di concorrenza, visite su appuntamenti prefissati dall'azienda, eccezionali supporti promozionali, guadagno mensile tra fisso provvigioni ed incentivi non inferiore a L. 5 milioni. I candidati che avessero già ricoperto con successo incarichi di conduzione venditori verranno inseriti dopo breve periodo di adattamento al prodotto ed alla filosofia aziendale, con mansioni di capi area. Solo se in possesso di tutti i requisiti richiesti presentarsi lunedì ore 10/12 - 15/18 alla Doge di via Crimea 27 Collegno Torino.

A. 25/40ENNI dinamici, determinati, ambiziosi, società servizi aziendali offre provvigioni oltre L. 70 milioni annui. Lavoro autonomo in regione di residenza, formazione, carriera. Telefonare allo 049 875.8142 riferimento Salvo.

AGENZIA Generale Toro assicurazioni offre ad ambosessi diplomati e/o laureati inserimento nella propria organizzazione commerciale con formazione, fisso mensile, provvigioni e incentivazioni. Scrivere: Publikompass 5150 - 10100 Torino.

AZIENDA commercio materiali edili affermata e dinamica ricerca agenti per zone libere. Trattamento economico da concordare. Tel. 0337 240.917.

AZIENDA nazionale settore ecologia offre L. 1.500.000 fisso più provvigioni e corso formazione a esperti venditori motivati e crescita professionale. Tel. 437.5044.

CONCESSIONARIA auto cerca venditori minimo 2 anni esperienza settore. Primecar - corso Lecce 56 - tel. 771.0860.

GRUPPO immobiliare milanese ricerca su Torino esperti venditori max 30 anni in grado di seguire in forma autonoma le vendite sui cantieri. Tel. 011 581.7720.

IMMOBILIARE SABATINO ricerca ambosessi in possesso di diploma da inserire nell'acquisizione. Presentarsi direttamente in corso Trapani 110 - Torino.

LA Concessionaria Fiat Progetto per potenziare il Punto vendita Toro Assicurazioni, interno alla propria struttura, ricerca produttori con esperienza di vendita di almeno 3 anni nel settore assicurativo. Per appuntamento telefonare allo 011 338.358 orario ufficio.

SOCIETA' di informatica cerca agente con almeno 3 anni di esperienza nel settore, da inserire nella propria struttura commerciale. Scrivere: Publikompass 5208 - 10100 Torino.

PRESTAZIONI CONSULENZE

CENTRO preparazione universitaria 60 sedi in Italia ricerca laureati/diplomati per incarico pubbliche relazioni per corsi universitari e diplomi. Orario libero no vendita ottimi guadagni. Tel. 011 561.3110.

40ENNE cultura universitaria, dotata di fluente dialettica, creatività nei rapporti interpersonali cercasi per gestire contatti telefonici ad altissimo livello. Gradita conoscenza inglese. Inviare curriculum a Pubbli.Ar. via F.lli Carle 45 - 10129 Torino - o via fax 011 591.765.

LAVORO DOMANDE 4

OPERAI AUTISTI FATTORINI

PENSIONATO è disponibile per lavoro custode, giardinaggio, aiuto cucina. Informazioni. Tel. 963.1283.

30ENNE patente C fase mobilità offresi presso seria ditta. Tel. 011 883.0381.

PERSONALE PUBBLICI ESERCIZI

COMMESSA 23enne con esperienza panificio e generi alimentari offresi. Tel. 681.2581 ore pasti.

IMPIEGATI

A.A.A. PERITO aziendale 28enne esperta [illegible] bollettazione, referenziata, libera subito offresi. Tel. [illegible]

A. SEGRETARIA 23enne, nubile, diplomata, con esperienza, anche settore assicurativo, pratica PC, referenziata, cerca impiego. Tel. 011 324.1407.

AMMINISTRATIVA 37enne, contabilità generale su PC, videoscrittura, import/export, inglese, autonoma, offresi anche part-time. Tel. [illegible] 8513.

IMPIEGATA 27enne pratica lavori ufficio, dattilografia, bolle, uso PC. Offresi a seria ditta o ufficio. Tel. 305.938 ore pasti.

IMPIEGATO porto armi cerca lavoro fattorino portavalori e pratiche uffici amministrativi esperienza 13 anni. Scrivere: Publikompass 8233 - 10100 Torino.

RAGIONIERE pluriennale contabilità generale offresi Torino nord Venaria Borgaro Caselle Leinì. Tel. 920.9580.

SISTEMISTA unix [illegible] CAD Catia e CV offresi esperienza consolidata. Scrivere: Publikompass 7118 - 10100 Torino.

[illegible] seria volenterosa cerca primo impiego disponibilità [illegible]. Tel. 011 936.6063.

19ENNE analista [illegible] 58/60, conoscenza computer cerca lavoro. Tel. 011 826.269.

PERSONALE DOMESTICO BABY SITTER

REFERENZIATA offresi 3 pomeriggi settimanali per stiro lavori domestici. Telefonare 854.928 ore serali.

SIGNORA esperienza custodirebbe bimbo/bimba. Tel. 749.5579.

LAVORI VARI E PART TIME

[illegible] 37enne presenza società con esperienza nel settore offresi come cameriera anche part-time. Tel. [illegible]

(continua)

SE HAI BISOGNO DI SOLDI **FID** TI APRE LA PORTA SUBITO!

La prima società specializzata per finanziamenti su auto: basta portare il libretto della vostra automobile (anche se ipotecata), per ottenere subito un prestito.

- MUTUI IMMEDIATI SU PROPRIETA' IMMOBILIARI

ISCRIZIONE UFFICIO ITALIANO CAMBI AL NUMERO 7637

Via Cernaia, 18 - TORINO
Tel. 011 5628995 (3 linee)

Un Castro senza divisa, cravatta a pois, a cena dalla Regina. L'intervento di Dini

«Salvare il Terzo Mondo? Si può»

Copenaghen, lezione di Mitterrand ai Grandi

Fidel Castro con Boutros Ghali. Un «look» inedito per la [redacted] a Palazzo

COPENAGHEN
DAL NOSTRO INVIATO

Ma chi l'aveva mai visto Fidel Castro in abito civile? Tutto impettito in un bell'abito blu scuro, la cravatta [redacted] grandi pois bianchi, il *Lider maximo* ha festeggiato [redacted] il secondo viaggio europeo della sua vita. Al palazzo reale era lui l'ospite d'onore, grazie ai 36 anni di potere ininterrotto che ne fanno il «veterano» dell'Onu. Entrato [redacted] salone riccamente addobbato, si è forse dimenticato di avere per un giorno dismesso la divisa, e ha fatto il saluto militare alle guardie della corona. Subito dopo, al suono delle trombe, la regina Margherita di Danimarca, in abito lungo color rosa shocking e fili d'oro, l'ha fatto accomodare alla [redacted] destra. Un'apoteosi.

«Stiamo recitando una commedia davanti al mondo, o siamo veramente [redacted] a porre la questione della povertà al pari di quelle economiche e della pace?». Il presidente francese François Mitterrand è arrivato al fine della vita, e quindi si concede licenze che ad altri [redacted] sarebbero perdonate. Al vertice Onu sulla povertà, mentre Fidel lanciava in [redacted] teatro stracolmo [redacted] *fans* i soliti strali contro il capitalismo, Mitterrand è stato l'unico a metter tutti davanti alle proprie responsabilità, [redacted] fare proposte concrete e rivoluzionarie.

La trasferta danese del grande circo dell'Onu sta per concludersi. Dopo una settimana di negoziati affidati [redacted] «portatori d'acqua» delle tante diplomazie, i leader di 121 Paesi firmeranno oggi a Copenaghen la dichiarazione conclusiva del vertice, ed un «programma d'azione» che, nelle intenzioni, dovrebbe sradicare la povertà, vincere la disoccupazione, dare [redacted] impulso allo sviluppo. [redacted] pezzo forte [redacted] «impegno» dei Paesi ricchi [redacted] donare a quelli poveri lo 0,7 per cento del Prodotto interno lordo. Non è poco, visto che oggi la percentuale è allo 0,3%, e che il nostro Paese, ad esempio, ha ridotto i suoi aiuti allo 0,06% del Pil.

La battaglia diplomatica, però, si è svolta soprattutto sul debito accumulato dal Terzo mondo: tre milioni di miliardi di lire. I Paesi poveri, riuniti nel «gruppo dei 77», [redacted] chiedevano l'annullamento, ma non ce l'hanno fatta: [redacted] parola «cancellazione» fa la sua prima comparsa [redacted] un documento Onu, ma solo come possibilità per «i Paesi a reddito più basso». Il filippino Cielito Habito ed il cileno Somavia hanno comunque definito il fatto come un successo «storico».

Eppure, operazione d'immagine a parte, il vertice lascia [redacted] molti la bocca amara. Ricordando che i poveri senza voce sono un miliardo e 300 [redacted] persone, il presidente pakistano Leghari ha detto che «poche isole [redacted] benessere non possono sopravvivere in un mare di miseria». Imitando i danesi, l'austriaco Vranitzky ha cancellato debiti per 10 milioni di dollari. Li Peng ha detto che malgrado il miracolo [redacted] la Cina ha ancora [redacted] milioni di poveri, [redacted] quindi non bisogna dar fastidio a Pechino con i diritti umani, ma lasciare che lavorino [redacted] la ferma guida comunista. Il tedesco Kohl ha detto che [redacted] Germania [redacted] già fin troppo, ed i giapponesi, come sempre, non hanno concesso nulla.

E' toccato allora [redacted] Mitterrand raccogliere le proteste delle organizzazioni [redacted] governative, lo scontento [redacted] Paesi più poveri, l'appello del premier indiano Rao contro «un mercato senza regole». Il presidente francese ha spezzato [redacted] lancia a favore di Cuba, dicendo che [redacted] blocco dell'isola ormai non [redacted] che un'inutile eredità della guerra [redacted] Ha lamentato che solo il 3% degli investimenti mondiali vadano all'Africa. Ha proposto di far partecipare sindacati e imprenditori alle organizzazioni internazionali, ha chiesto «una tassa sulle transizioni finanziarie a breve termine» per lanciare un grande «contratto di sviluppo sociale» Nord-Sud. E si è infine scagliato contro chi vuole «trasformare il mondo in un mercato globale, [redacted] altra legge che quella [redacted] più forte, [redacted] altro obiettivo che quello del massimo profitto nel [redacted] tempo possibile, un mondo dove la speculazione rovina in qualche ora [redacted] lavoro di milioni di uomini e donne». Non era difficile, toccando questi tasti, ma Mitterrand ha raccolto l'unico caloroso applauso.

Fabio Squillante

LA MORSA SU BAGHDAD

Vedrà il cardinale Sodano e chiederà ai politici di ammorbidire il no alla caduta dell'embargo

Sbarca in Italia il caro nemico Tareq Aziz

Il ministro iracheno a Roma mentre l'Onu decide sulle sanzioni

ROMA. Tareq Aziz sbarca a sorpresa in Italia. A meno di una settimana dalla riunione del consiglio di sicurezza delle Nazioni Unite in cui si deciderà se confer[redacted] le sanzioni contro l'Iraq, l'offensiva diplomatica del regime [redacted] Baghdad passa per Ro[redacted] L'ex ministro degli Esteri e attuale vicepremier avrà incontri con esponenti delle principali for[redacted] politiche e sarà ricevuto in Vaticano dove, secondo indiscrezioni, avrà un colloquio con il cardinale Angelo Sodano.

La posizione dell'Italia [redacted] confronti [redacted] Baghdad ufficialmente non cambia: questa settimana al palazzo di Vetro voterà per il rinnovo delle sanzioni. La Farnesina ha già dato assicurazioni in que[redacted] alla rappresentante americana all'Onu, Madeleine Albright, che proprio nei giorni scorsi ha visitato le capitali dei Paesi che fanno parte del consiglio di sicurezza, tra cui appunto l'Italia, per rinsaldare il fronte favorevole alle sanzioni.

In Parlamento, tuttavia, e anche in alcuni ambienti imprenditoriali, cresce la pressione in favore di un allentamento della tensione [redacted] nei rapporti tra Roma e Baghdad. L'Italia, al contrario di Paesi europei come la Francia, che ha da poco inaugurato una sua rappresentanza nella capitale irachena, non ha rapporti ufficiali con l'Iraq dal gennaio 1991.

Proprio ieri l'agenzia irachena Ina ha reso noto che una delegazione italo-francese composta da industriali, politici e medici è arrivata a Baghdad per esaminare vie concrete per il superamento dell'embargo.

Non è la prima volta che politici italiani si recano in Iraq per tenere aperti canali di comunicazione con il regime di Saddam Hussein. Una delegazione delle commissioni esteri di Camera e Senato è andata in Iraq pochi mesi fa. E prima della crisi di governo Silvio Berlusconi inviò il deputato di Forza Italia Alessandro Meluzzi a Baghdad per avere impressioni di prima mano sulla situazione politica e le condizioni di vita in Iraq.

Ma nelle ultime settimane l'attività diplomatica non ufficiale dall'Italia verso l'Iraq [redacted] è vistosamente intensificata, prendendo le mosse dal nuovo clima internazionale che si va creando attorno alla controversa questione dell'embargo. [redacted] da una parte Stati Uniti, Gran Bretagna, Arabia saudita e Kuwait vogliono ottenere un totale smantellamento dell'apparato bellico non convenzionale prima [redacted] affrontare il tema sanzioni, la linea più morbida portata [redacted] Francia e Russia, favorevole ad [redacted] almeno parziale dell'embargo, sembra trova[redacted] sempre maggior sostegno. Lo stesso segretario generale delle Nazioni Unite Boutros Ghali [redacted] a favore di un «alleggerimento» delle sanzioni per motivi umanitari.

A questo punto, però, non sono soltanto preoccupazioni di tipo umanitario [redacted] fronte della fermezza. Spiega Luciano Pettinari, responsabile esteri di Rifondazione comunista, partito che ha sempre mantenuto rapporti [redacted] Baghdad: «All'inizio il motore dell'evoluzione contro le sanzioni è stato esclusivamente umanitario, ma è chiaro che a questo punto s'inseriscono anche interessi di natura imprenditoriale».

Tareq Aziz avrà incontri [redacted] rappresentanti dei partiti della nuova e vecchia maggioranza. [redacted] è soprattutto l'appuntamento in Vaticano su cui punta la diploma[redacted] irachena per [redacted] fino al suo isolamento. E' del resto [redacted] punto di riferimento naturale: la Santa Sede, dopo essersi opposta fino all'ultimo alla guerra nel Golfo, ha continuato a criticare l'embargo per i suoi effetti devastanti sulla popolazione civile.

Andrea di Robilant

[redacted]

Spari su un aereo della Croce rossa: nuovamente chiuso l'aeroporto

Due bimbe uccise dai cecchini

Sarajevo, una donna colpita a morte in casa

ZAGABRIA. A Sarajevo si continua a morire sotto il micidiale fuoco dei cecchini. Ieri le pallottole degli «sniper» hanno fatto tre vittime e d[redacted] feriti.

Nel pomeriggio due bambine serbe di 9 e 11 anni [redacted] uccise nel quartiere Grbavica. E per ritorsione il leader serbo-bosniaco Karadzic ha ordinato la chiusura delle «strade blu» che consentono ai convogli umanitari delle Nazioni Unite e delle organizzazioni non governative di raggiungere la città dal territorio sotto controllo serbo.

Secondo l'agenzia serba Srna gli spari che hanno ucciso le due bambine provenivano da cecchini musulmani appostati sulla riva destra del fiume Miljacka. Le due giovanissime vittime sono state colpite entrambe alla testa: una [redacted] deceduta sul colpo, l'altra all'ospedale.

In serata, fonti mediche [redacted] capitale bosniaca hanno invece riferito dell'uccisione di una donna di 49 anni, colpita da un cecchino mentre si trovava all'interno del proprio appartamento nella zona controllata dal governo. La donna, una dentista, stando alle fonti, viveva in un appartamento le cui finestre si affacciano sul «ponte dell'unità e della fratellanza» dove passa la linea di divisione fra serbo-bosniaci e bosniaci musulmani.

Fonti dell'Unprofor hanno inoltre [redacted] noto che altre due persone, un uomo [redacted] 53 anni e [redacted] donna [redacted] 45, [redacted] state ferite in aree controllate dal governo.

E nella Bosnia [redacted] «cessate il fuoco» si spara anche sulla Croce rossa. Ieri a Sarajevo è stato infatti aperto il fuoco contro [redacted] velivolo della Croce [redacted] proveniente da Zagabria: [redacted] la pri[redacted] volta in due anni che viene aperto il fuoco contro aerei della Cri. Il velivolo, sembra colpito in maniera non grave, è potuto atterrare, [redacted] quindi ripartire, dopo [redacted] che [redacted] scattato l'«allarme rosso» e la pista [redacted] stata chiusa per la se[redacted]da volta in questa settimana. Era già avvenuto mercoledì, quando era stato colpito da tiri [redacted] arma leggera un Ilyushin dell'Unprofor. Ma la chiusura era durata solo poche [redacted] Si spera che lo stesso accada anche in questa occasione. Oggi, infatti, è atteso a Sarajevo il plenipotenziario dell'Onu Yasushi Akashi, che domani si recherà nella vicina Pale (roccaforte dei serbo-bosniaci), e martedì a Knin, «capitale» della Krajina. Ma l'episodio di ieri sembra essere [redacted] provocazione sporadica. Fonti concordi, infatti, segnalano che la tregua d'armi sostanzialmente tiene in tutta la Bosnia, e anche nella sacca di Bihac, dove non è mai realmente decollata, [redacted] ieri si combatte meno che nei giorni precedenti. **[e. st.]**

ALBANIA

Sequestrato dai nazisti, dal '45 era [redacted] Londra

Gli Alleati restituiscono a Tirana l'oro di guerra

TIRANA. L'Albania ha firmato con gli Stati Uniti un accordo per la restituzione del bottino di guerra che i nazisti avevano sottratto agli albanesi nel 1943 e che fu poi recuperato dagli Alleati alla fine della seconda guerra mondiale. Si tratta di 2417 chili di oro che custodiva [redacted] banca albanese a Roma ma dei quali [redacted] sono stati ritrovati finora solo 1574 kg, per un valore di circa [redacted] miliardi di lire.

[redacted] trattativa per la restituzione del bottino era iniziata sin dal '45 ma non aveva avuto alcun esito fi[redacted] 4 anni fa, quando Londra [redacted] va raggiunto un accordo con Tirana per quanto di sua competenza, pur ponendo come condizione la restituzione dei suoi beni sequestrati dai comunisti in Albania e il paga[redacted] [redacted] due milioni [redacted] dollari per i danni procurati nel 1946 in quello che passò alla storia come «l'incidente di Corfù».

Le autorità di Tirana non hanno finora fornito dettagli sui termini dell'intesa. In particolare non [redacted] noto se gli albanesi abbiano deciso di versare i due milioni di dollari richiesti da Londra per l'incidente di Corfù. Questo episodio (alcune mine piazzate nel canale che separa Corfù dalla città albanese di Saranda esplosero al passaggio di una fregata britannica provocando [redacted] morte di [redacted] militari) scatenò la reazione di Londra che decise di bloccare il bottino di guerra custodito dagli Alleati nelle sue banche.

Il [redacted] che gli albanesi avevano depositato a Roma nel 1925, era finito nelle mani dei tedeschi: il decreto di sequestro, [redacted] 1943, portava [redacted] firma [redacted] comandante delle SS in Italia Kappler. L'oro albanese venne trasferito presso i depositi del Terzo Reich. [redacted] fine della guerra un soldato britannico ritrovò [redacted] casse di [redacted] in [redacted] miniera di sale, e [redacted] consegnò ai suoi superiori.

Da quel tempo l'oro albanese è rimasto nei forzieri della Banca centrale di Londra, diventando oggetto di trattative durate 50 anni. [Ansa]

Da BOLAFFI una straordinaria proposta

L'Aquilotto d'Argento

il 5 lire degli anni Trenta emesso durante il Regno di Vittorio Emanuele III

PER VOI A SOLE 29.000 lire

PER RIVIVERE UNA PAGINA DELLA STORIA ITALIANA

"Aquilotto d'argento" è il soprannome di [redacted] straordinaria moneta. Il 5 lire [redacted] argento emesso durante il ventennio fascista. Questo prezioso esemplare, testimone di un periodo discusso e controverso della storia d'Italia, contrappone all'effigie di Vittorio Emanuele III l'aquila allegorica sul fascio littorio, simbolo del potere e dell'autorità imperiale.

PER COGLIERE UNA PREZIOSA OPPORTUNITÀ

Ad oltre 60 anni dalla sua emissione, l'Aquilotto d'argento rappresenta una moneta di straordinario fascino er il suo valore storico e collezionistico.
A SOLE 29.000 lire
Bolaffi Vi offre questo prezioso esemplare, assolutamente originale e in perfetto stato di conservazione, nel suo elegante cofanetto e completo di certificato di autenticità e garanzia.

CERTIFICATO DI AUTENTICITÀ
Si certifica che il 5 lire di Vittorio Emanuele III è assolutamente autentico, con le seguenti caratteristiche:
- Argento: 835/°°
- Diametro: 23,1 mm.
- Peso: 5 grammi
- Anni di emissione: 1926/1930

ORDINATE LA MONETA DELL'ULTIMO [redacted] D'ITALIA
Compilate il coupon qui allegato, oppure ordinate anche per telefono o via fax. La moneta Vi sarà recapitata direttamente a casa.

BOLAFFI
per il collezionismo

ORDINATE PER TELEFONO 011-5626074 O VIA FAX 011-5178025

COMPILARE E SPEDIRE A: ALBERTO BOLAFFI - VIA CAVOUR 17 - 10123 TORINO
☐ Desidero ricevere la Moneta di Re Vittorio Emanuele III, a sole £. 29.000 (+ £. 5.000 per le spese postali).

Scelgo questa forma di pagamento:
☐ Anticipato con assegno bancario allegato intestato a Bolaffi srl
☐ Anticipato con versamento su Conto Corrente Postale N° 13050109 intestato a: Bolaffi, Via Cavour 17 - 10123 Torino
☐ Contrassegno al postino, al ricevimento del pacco

Cognome Nome
Via N°
Città Cap. Prov
Professione Tel.
Data [redacted] nascita Firma

ST

Cittadini mobilitati dopo il verdetto del tribunale che negava i fondi pubblici perché spacciata

«Ecco i soldi, salvate la bimba leucemica»

Londra, gara di solidarietà per pagare la terapia

LONDRA
DAL NOSTRO CORRISPONDENTE

Alla condanna pronunciata dal tribunale replica la generosità di un anonimo cittadino, che ha ieri offerto i fondi per curare la bambina inglese di dieci anni affetta da leucemia e giudicata «inguaribile» dalla autorità sanitarie di Cambridge, che hanno quindi negato l'ingente spesa. Questo significa che la piccola - tutta l'Inghilterra ne parla ma la conosce soltanto B. grazie a un'ordinanza del giudice per proteggerne l'identità - già domani sarà sottoposta a chemioterapia in una clinica privata e, in seguito, a un secondo trapianto di midollo. La battaglia del padre, contro la burocrazia che non ha ritenuto utile giocare quest'ultima carta, ha commosso ed esaltato l'opinione pubblica. La vicenda è sulle prime pagine di tutti i giornali e la medicina di Stato ne esce umiliata, anche se venerdì la corte d'appello le ha dato ragione dopo il giudizio negativo dell'Alta corte.

I fondi necessari per le cure - 75 mila sterline, circa 190 milioni di lire - sono stati depositati presso uno studio legale di Londra che ne ha subito informato il padre della bambina, un uomo di anni che per salvare la figlia ha lasciato il lavoro e si dedica a tempo pieno alla sua disperata crociata. «La famiglia ha accettato quest'offerta», ha detto l'avvocato Michael Sinclair. non ha precisato né dove le cure si svolgeranno né chi le eseguirà. Dovrebbe trattarsi della London Clinic, la più celebre clinica privata della capitale, e dell'ematologo Peter Gravett, secondo cui le speranze di salvezza sono «fra il 10 e il 20 per cento». Due fa i medici che curavano la piccola le avevano dato fra sei e otto settimane di vita.

Dopo la vicenda giudiziaria, la duplice sentenza che ci giro poche ore aperto venerdì la porta della speranza e l'aveva subito richiusa, le offerte di aiuto piovute a valanga. Anzitutto da parte di numerosi giornali, disposti a finanziare le cure in cambio di un'esclusiva sulla vicenda. E poi da privati cittadini, fra i quali - molto pubblicizzato - il proprietario dei grandi magazzini Harrods, l'egiziano Mohamed al-Fayed, forse spinto dal desiderio di imbarazzare il governo che la scorsa settimana gli ha negato la cittadinanza britannica. Agli uni e agli altri il padre della bimba ha detto di no. Temeva che in qualche modo l'anonimato della figlia sarebbe stato compromesso.

Ora per lui si riaccende la speranza. Non è la prima volta. La piccola si era ammalata quando aveva cinque anni, ma nell'agosto 1992 - dopo trapianto di midollo dalla sorellina - era stata giudicata completamente guarita. Quindici mesi dopo, tuttavia, il male aveva nuovamente colpito. E da allora la battaglia è stata aspra. Nel gennaio scorso i medici hanno deciso di abbandonare la lotta; e si è avviata quella del padre. Ora l'uomo e i suoi avvocati stanno esaminando la possibilità di portare il caso alla Camera dei Lord, tribunale supremo di questo Paese, e più probabilmente alla Corte europea dei diritti umani. «I famigliari - afferma l'avvocato Sinclair - sperano che il clamore suscitato dalla vicenda possa servire a raccogliere fondi per la lotta della leucemia».

Nella polemica è intervenuta ieri anche il ministro della Sanità Virginia Bottomley, secondo cui «è un errore» attribuire la colpa dell'accaduto alla disponibilità di: «Certamente - ha ammesso - ora come sempre i medici devono decidere le loro priorità. Devono essere loro a farlo: non i pianificatori centrali né, ritengo, i giudici». Il coro di sdegno va oltre i confini dell'Inghilterra. E dopo un aspro commento dell'Osservatore Romano, che ha denunciato la «via aziendalistica» nell'amministrazione della sanità, insistendo che non si può mai giustificare né tollerare che il personale sanitario venga al dovere di curare i malati anche se terminali, da Roma il ministro della Sanità Elio Guzzanti è intervenuto nel dibattito affermando che l'episodio inglese è «il sintomo di un profondo malessere che investendo la maggior parte dei Paesi occidentali». «La razionalizzazione delle spese etica - egli ha affermato - è Anche una situazione ristrettezze economiche «non possono essere abbandonati i principi etici che guidano gli interventi sanitari». E' un internazionale, ormai, quello che accompagna l'ultima battaglia della piccola B.

Fabio Galvano

Molti giornali e anche i famosi magazzini Harrods hanno offerto il loro aiuto alla famiglia

A sinistra, la piccola leucemica in barella. A destra, i magazzini Harrods che hanno offerto aiuti alla famiglia e, nel riquadro, il padre della bambina

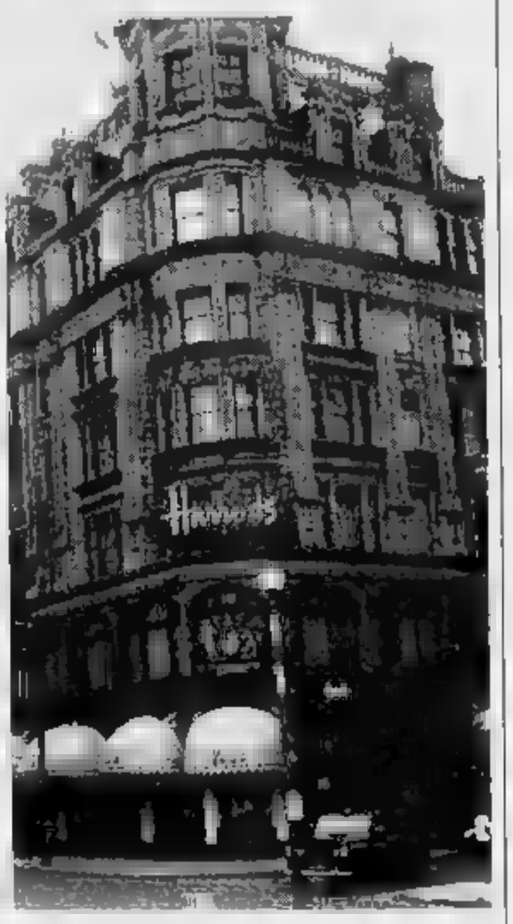

COMPETIZIONI TRA MALATI

«In Italia curiamo tutti»

I medici: l'unica priorità è l'urgenza

IN Italia non siamo «in pericolo». C'è un rene da trapiantare, il criterio di scelta è quello della compatibilità donatore e ricevente. Se c'è malato terminale da seguire, lo si segue fino alla fine. quel che . C'è un caso urgente da trattare, lo si tratta degli altri, per il fatto che è un urgente. Questa è la regola.

Anche se, ormai l'abbiamo capito, sta sempre più diventando una questione di soldi. E i conflitti degli ultimi anni tra i ministri del Tesoro («In Italia si spende troppo per la sanità») e quelli della Sanità («siamo Paese europeo in si spende di meno») lo hanno dimostrato. L'unico ad essere salvo, però, il «sacro» istituto della raccomandazione, per il quale non c'è «inutilità di cura», non c'è scelto «giusta e razionale» oppure «bieco accanimento terapeutico» che conti. Il malato raccomandato va curato. Sempre e comunque.

Oggi abbiamo un ministro della Sanità che, guarda caso, è anche medico e che, di fronte alla vicenda della piccola leucemica inglese, non esita a dire: «Bisogna evitare accuratamente di affrontare i problemi sanitari solo in termini economici». Elio Guzzanti, indossando i colori più autentici della sua categoria, ricorda a colleghi (medici) e colleghi (politici): «Ogni intervento sanitario deve ispirarsi ad alcuni principi: deve essere "efficace dal punto di vista clinico"; "corretto sotto il profilo etico"; e "di qualità". Gli interventi economici che cercano di ridurre le spese non possono modificare queste regole».

L'etica non può essere messa al servizio dell'economia. E rendere più razionale la spesa può, senza per questo dover scegliere tra malato e malato: per esempio evitando di moltiplicare, dove non siano strettamente necessari, reparti e attrezzature supercostosi al solo scopo di aumentare il prestigio personale di questo o quel primario; utilizzando al meglio le molte strutture di ricerca e cura esistenti che, spesso, lavorano seriamente e nel completo anonimato soltanto perché «non fanno giochi» a qualche potente; limitando, con più severi controlli, gli sprechi di materiale sanitario e non negli ospedali pubblici; e via dicendo. La lista sarebbe lunga.

L'ospedale Regina Margherita (Torino) dove si curano i piccoli leucemici

Non c'è, comunque, nel nostro Paese un criterio economico con cui si discriminino i malati? La risposta del dottor Carlo Sizia, presidente della Confederazione medici ospedalieri (Cimo) non è per nulla rassicurante: «Non ancora». Che significa? «L'Italia, in campo sanitario, ha sempre scimmiottato, acriticamente, quanto viene dall'Inghilterra e già si nota qualche debole segnale di avvio sulla strada del rigore economicista, che in Gran Bretagna ha preso piede con la Thatcher. Un pericolo che sta in agguato di fronte alle migliori intenzioni di trasformare l'assistenza sanitaria in "azienda sanità"».

L'obiettivo è il contenimento della spesa. In tutto l'Occidente. In Svezia si fa più la dialisi a chi ha superato una certa età. In Olanda suscitò un vespaio di polemiche, alla fine del '93, una trasmissione televisiva (sponsorizzata dal ministero della Sanità dell'Aia) dal titolo «Una questione di vita o morte» durante la quale s'invitava il pubblico (in sala e «scegliere», tra malati gravi, quale salvare (utilizzando i fondi a disposizione) e quale perdere. Solo un gioco, per carità, solo un gioco. Ma i malati erano veri.

«Noi medici siamo molto preoccupati - conclude Sizia - per questi segni d'inciviltà». E viene in mente l'altisonante slogan dell'Oms: «Salute per tutti nel Duemila». Sì, per tutti quelli che restano.

Daniela Daniele

Torino, giro di vite per recepire una direttiva comunitaria

«Manette a chi fuma in ufficio»

Il pretore: ma solo se infrange il divieto

TORINO. Chi a fumare dove sia espressamente vietato, può condannato a una breve pena detentiva a pagare sino a un milione e duecentomila lire (e andrà peggio per il datore di lavoro che non gli faccia rispettare l'obbligo e non attui misure di protezione dei non fumatori: reclusione sino a 6 mesi, in alternativa ammenda sino a 3 milioni). Questa norma in vigore dal 12 febbraio, e ancora semisconosciuta, rischia di applicata per la prima volta nei confronti di un giornalista de «La Stampa» che, interrogato da un ufficiale di polizia giudiziaria, ha ammesso di continuare a fumare in redazione nonostante i cartelli di divieto.

E' la svolta rigore. Arriva anche in Italia varo a rate una legge: la del 19 settembre scorso - recepisce una dettagliata direttiva Cee sulla «tutela della salute e per la sicurezza dei lavoratori» negli uffici pubblici e nelle aziende private.

Anche questa legge può contribuire a costume se applicata, e magistrato torinese, il procuratore aggiunto Raffaello Guariniello, ha deciso di incoraggiare amministratori di aziende e dipendenti aprendo le prime inchieste sulle condizioni da rispettare negli ambienti di lavoro. Che non riguardano soltanto l'aria che si respira (quindi il problema fumo). La prevede disposizioni anche per l'uso dei videoterminali o l'eliminazione di sostanze cancerogene nelle lavorazioni o, quando non possibile, l'adozione di tecnologie che ne limitino al massimo gli effetti.

Raffaello Guariniello

Oltre che «La Stampa» (condannata da un pretore a proteggere giornalisti «tipografi dal fumo passivo), Guariniello ha inviato i suoi collaboratori negli uffici torinesi della Telecom, dove lavorano le centralinisto del 12 e 187. Obiettivo: verificare se le loro mansioni - fra cui rientra quella di utilizzare continuamente il videoterminale - non espongano a fattori di disagio. E qui i riscontri ottenuti hanno convinto il magistrato che stessa legge 626 non basta. rifatta. «Secondo le indicazioni Cee - spiega Guariniello - che sono sempre concepite in base al principio dell'armonizzazione delle legislazioni nazionali dei Paesi membri. E non verso il basso. Al contrario. In buona sostanza, la Cee traccia linea sotto al quale non si può scendere. In questo caso, in Italia, si è andati sotto».

Il magistrato non si è limitato a parlarne con i cronisti. Ha scritto alla Corte di Giustizia delle Comunità Europee per porre «una questione pregiudiziale» sull'interpretazione data, dalla direttiva Cee, dal nostro legislatore. «Va risolto il contrasto - precisa - perché siamo accorti, dopo il sopralluogo alla Telecom, che legge italiana fissa ridottivi per definire i lavoratori da tutelare anche per quest'aspetto. "Coloro che usino i videoterminali in modo sistematico per almeno quattro ore consecutive (con pause di 15 minuti ogni due ore) ogni giorno della settimana lavorativa", norma comunitaria indica invece l'utilizzo dei Vdt per "un periodo significativo del lavoro normale". In questo secondo ambito si può realmente intervenire, anche in relazione alla sorveglianza sanitaria da attuare e all'ambiente lavoro».

E arriviamo al terzo fronte aperto da Guariniello: l'impiego di sostanze cancerogene nelle lavorazioni. «Ho incaricato le Usl del circondario torinese - chiarisce il procuratore - di identificare aziende che utilizzano prodotti considerati a rischio. I tecnici hanno a disposizione elenchi di sostanze di quel tipo e su quella base operano. Dobbiamo verificare gli obblighi prevenzione vengono rispettati, eliminando quei prodotti nei in cui tecnicamente possibile. In alternativa, c'è il a lavorazioni a ciclo chiuso, adottando le tecnologie disponibili».

Alberto Gaino

LASCIA O RADDOPPIA

Puoi decidere di *lasciare* una concreta seria opportunità che ti permette di avviare una nuova attività e *raddoppiare* le tue entrate. Oppure puoi decidere di assistere alla presentazione del Millionaire Network, la rivoluzionaria iniziativa lanciata nel mensile *Millionaire-Intraprendere* che ha portato in soli 40 giorni oltre 1.000 persone a dare una svolta alla propria vita economica e professionale.

60 minuti del tuo tempo per scoprire se il Millionaire Network può realmente raddoppiare le tue entrate: su *Millionaire-Intraprendere* di marzo, tutte le informazioni sulle date delle presentazioni, e l'invito per accedervi gratuitamente.

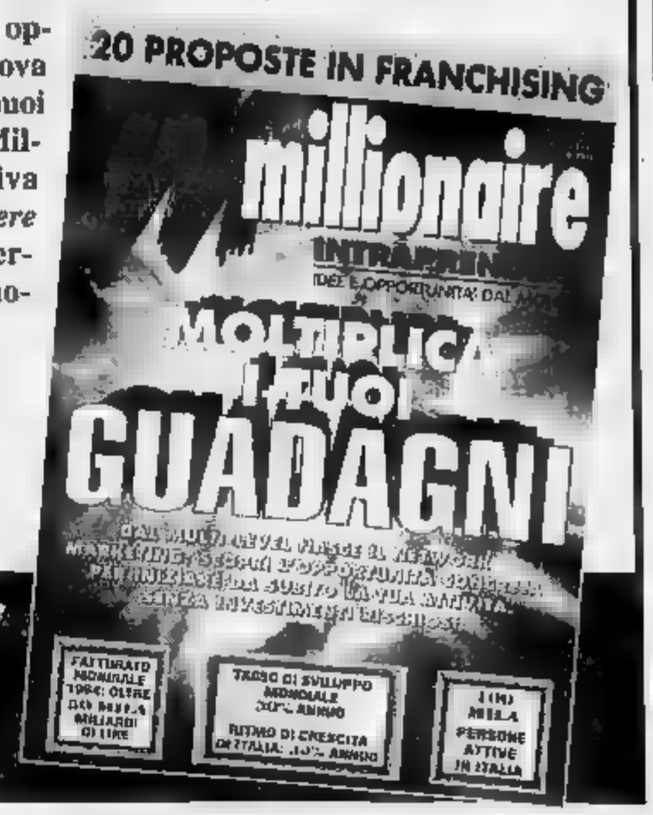

Ingoffre, in regalo su *Millionaire-Intraprendere* di marzo, l'audiocorso "COMUNICARE PER CONVINCERE": come imparare a parlare in pubblico e a tu per tu in modo coinvolgente

Palmi, il neonato è stato strappato alla madre con la complicità del primario di Ostetricia

«Cede» il bimbo avuto dall'amante

Manette a un dentista e a 2 complici

P[illegible]. Allontanata da casa, tenuta quasi in segregazione in un albergo per un mese, poi privata [illegible] suo bambino poche ore dopo il parto. Un'agonia per la mente e il cuore che una ragazza calabrese di 28 anni ha subito pur di non veder soffrire quel bambino nato da [illegible] relazione con un medico sposato. Un bambino che, quasi fosse un oggetto, è passato di mano finendo nella casa di una coppia [illegible] figli.

E' accaduto [illegible] Palmi e Gioia Tauro e - [illegible] è veramente finita - questa storia ha portato all'arresto di tre persone: il primario [illegible] reparto di Ostetricia dell'ospedale di Palmi, il professor Sebastiano Caracciolo, 61 anni; uno dei più noti dentisti [illegible] Gioia Tauro, il dottor Giuseppe Sciarrone, 41 anni, ed un piccolo imprenditore, Vincenzo Cedro, di 36. Gli ultimi due, per i carabinieri, rispettivamente [illegible] padre naturale del bambino e quello [illegible] avrebbe dovuto anagraficamente diventarlo. Una storia che è stato difficile per gli investigatori ricostruire [illegible] che è ancora più difficile [illegible] perché, se tutto [illegible] che l'inchiesta ha accertato risponde al vero, non [illegible] tratto di una non rara vicenda di compravendita di un bambino. No, qui c'è dell'altro.

C'è innanzitutto [illegible] lanta, implacabile opera di annientamento della volontà di una donna proprio nel suo essere madre. Una ragazza co[illegible] tante: studentessa universitaria, di buona famiglia, originaria di un centro della provincia di Vibo Valentia vicino a Palmi e Gioia Tauro. E di Gioia Tauro Sciarrone. Tra i due nasce una relazione. Nel mag[illegible] scorso la ragazza s'accorge di essere incinta e da quel momento cominciano le peripezie.

In gennaio la gravidanza diventa evidente e la ragazza si sposta a Palmi, dove resta per quasi un [illegible] so in albergo, chiusa in camera. Il procedere della gravidanza viene seguito dai due medici passo dopo passo, con analisi cliniche alle quali [illegible] sottoposta nella sua stanza d'hotel. E in quella stanza - dicono gli investigatori - la giovane viene «preparata»: le si parla [illegible] Vincenzo Cedro, le si fa la sua descrizione nel caso in cui «qualcuno [illegible] faccia domande sul padre del bimbo, lo si fanno pressioni perché non dica nulla. Poi, il 12 febbraio, il passaggio nel reparto di Ostetricia dove il giorno seguente la ragazza viene sottoposta a taglio cesareo. Il bambino [illegible] bene, ma lei non lo vede nemmeno. Solo poche ore dopo il parto è già [illegible] di Cedro che, [illegible] giorno seguente, lo denuncia all'ufficio d'anagrafe del Comune di Palmi come figlio [illegible] e [illegible] «donna che preferisce [illegible] ignota». La ragazza, nell'ospedale Pentimalli, è [illegible] se non fosse [illegible]. Non ha nemmeno un nome: pochi tratti [illegible] penna modificano sulla cartella clinica i suoi dati. Ma qualcosa [illegible] [illegible] a Palmi, qualcuno parla di un bambino scomparso in ospedale. Arrivano le prime telefonate anoni[illegible] primo ai carabinieri, poi al procuratore, Elio Costa, infine a un giornalista, Arcangelo Badolati. Ieri mattina sono scattati i tre provvedimenti di arresti domiciliari. Cedro tenta una disperata difesa: «Il figlio è mio. Ma, cartella clinica alla mano, [illegible] smentito: quando la ragazza è rimasta incinta lui era in galera. L'accusa principale è alterazione [illegible] stato civile. Ma [illegible] n'è un'altra, circonvenzione d'incapace, che riassume [illegible] che la ragazza ha dovuto sopportare. Il neonato, cui Vincenzo Cedro aveva imposto il [illegible] Antonio, è tornato con la madre.

Diego Minuti

Il presunto padre smentito perché in cella nel periodo del concepimento

Un passo del Materano è mobilitato in [illegible] di due [illegible] polacchi

«Lasciategli i figli adottati»

Matera: solidarietà alla coppia in fuga

MATERA. Sono rientrati ieri mattina a Montescaglioso (Matera) per lanciare un appello: «Aiutateci a restare con i nostri figli». I coniugi Giuseppe Mossuto, di 51 anni, e Concetta Santarcangelo, di 46, nei giorni scorsi si erano allontanati dal loro paese per evitare di affidare al servizio assistenza sociale i due bambini polacchi ricevuti in adozione il 16 settembre [illegible] una decisione (tutora priva [illegible] efficacia in Italia) [illegible] tribunale regionale della famiglia di Iawarzno (Polonia).

«Ai padri e alle madri di questo [illegible] chiediamo di aiutarci affinché la lettera della legge non uccida l'uomo, [illegible] lo aiuti a vivere meglio», ha detto Mossuto appena tornato a casa con moglie e bambini. «Non siamo stati noi a adottare questi due angeli - ha aggiunto la moglie -. Loro hanno adottato noi, dando senso e valore alla nostra vita. Non li lasceremo, questi sono i nostri figli. Aiutateci a convincere i giudici che [illegible] uomo e una donna [illegible] [illegible] 46 anni possono educare [illegible] crescere due bambini di 8 o 9 anni». Contro di loro c'è una legge che impone non più di 40 anni di [illegible]za tra genitori e figli adottivi.

Al loro rientro a Montescaglioso, i coniugi Mossuto hanno trovato an[illegible] più forte la solidarietà del paese intorno a loro e ai due bambini (Agnieszka Ewa Czolba, di 9 anni, che hanno chiamata Aurelia, e Rafal Adrian, di 8, che hanno chiamato Silvio). Tutte le associazioni culturali e [illegible] volontariato di Montescaglioso hanno costituito un comitato che ha fatto trovare davanti al portone di casa Mossuto un grande striscione bianco con la scritta «Lasciamo vivere Silvio e Aurelia». In meno di due giorni, sono state raccolte duemila firme per una petizione da [illegible] al presidente della Repubblica. «Quando, a gennaio, abbiamo saputo che [illegible] tribunale per i minorenni di Potenza aveva disposto l'affidamento dei bambini al servizio assistenza sociale - ha spiegato la moglie, impiegata in un liceo artistico a Matera - i bambini sono andati a nascondersi sotto i letti; Silvio [illegible] stato male una settimana; noi non abbiamo dormito per notti intere e mia madre, che aveva 85 anni ed ora già sofferente, è morta il giorno do[illegible]. (e. s.)

Contro la mafia

Catania, sos «Mancano i giudici»

CATANIA. «Le dichiarazioni dei 130 pentiti che hanno raccontato la mafia catanese potrebbero costituire il colpo di grazia per Cosa nostra, se solo potessero essere vagliate tutte». Gabriele Alicata, procuratore della Repubblica, abbandona la sua consueta prudenza e lancia l'allarme: l'organ[illegible] della Direzione distrettuale antimafia è sottodimensionato e, quel che è più grave, [illegible] ha intenzione di f[illegible] trasferire in quella che le stime del ministero di Grazia e Giustizia definiscono la Procura più attiva d'Italia». Alicata ieri mattina ha approfittato dell'incontro [illegible] i giornalisti dedicato all'arresto di [illegible] flosi di Paternò per lamentare le carenze della procura etnea: «Fare il sostituto procuratore a Catania non è ambito [illegible] alcun magistrato italiano. Tutti hanno disertato [illegible] bando di concorso per la copertura di 4 [illegible] 76 posti vacanti». Secondo Alicata, [illegible] base di questa carenza cronica [illegible] sarebbe l'enorme mole di l[illegible], oltre che il rischio [illegible] finire nel mirino della mafia e di «vivere blindati»: «Il maggior numero dei potenziali candidati - ha detto - vive e opera nel Nord Italia e non ha alcuna intenzione di trasferirsi in zone a rischio, lontano dalla loro terra». Il procuratore ha anche lamentato la scarsa attenzione degli «organismi centrali» verso i problemi [illegible] organico degli uffici del pm a Catania: «Quando furono [illegible] le Direzioni distrettuali antimafia, su 600 posti solo 4 furono assegnati a Catan[illegible]. [illegible] la mole di lavoro [illegible] enorme. Abbiamo decine di processi con molti imputati, non solo qui a Catania, ma anche nelle altre città del distretto. Le dichiarazioni dei pentiti che collaborano con noi meriterebbero tre, quattro anni [illegible] lavoro [illegible] potrebbero costituire il colpo di grazia».

«E' un lavoro immenso - dice il sostituto [illegible] Dda Mario Amato -. Io per esempio devo seguire otto processi contemporaneamente. E sono processi di mafia o contro [illegible] pubblica amministra[illegible]. I miei colleghi fanno altrettanto».

Non tutti i grandi processi di mafia sono già cominciati. Alcuni, [illegible] quello scaturito dall'operazione «Orso Maggiore» [illegible] 158 imputati, cominceranno nei prossimi [illegible]. I sette magistrati che attualmente compongono la Direzione distrettuale antimafia di Catania hanno davanti circa [illegible] procedimenti giudiziari aperti, una media di 70 a testa.

Sulla situazione della procura catanese è ottimista Mario Cicala, vicepresidente dell'Associazione nazionale magistrati [illegible] da Roma dice: «Finora [illegible] carenze di organico sono state sempre superate con candidature volontarie di colleghi che hanno accettato i trasferimenti [illegible] le applicazioni in altre sedi. E sono sicuro che per Catania accadrà lo stesso».

Il [illegible] ottimismo, però, stride con situazioni ormai croniche come quella [illegible] Gela, dove i pochi magistrati in organico ogni giorno saltellano da un ruolo all'altro: da giudice, a pubblico ministero, a gip o giudice civile.

Fabio Albanese

IL CASO

IL «GIALLO» ALLUMINATO !

Il caso di Patrizia C. rilancia la polemica sulle trasfusioni

Roma: esami sui prelievi compiuti negli ultimi quattro anni

Caccia all'untore dell'Aids

Donna contagiata, s'indaga tra i donatori

ROMA. Un colloquio [illegible] il professor Ferdinando Aiuti e l'acquisizione di nuovi elementi anche attraverso l'esame di tutti i documenti che gli [illegible] stati portati dai carabinieri. Questo [illegible] programma di indagine del pm Gianfranco Amendola. [illegible] tratta di carte che [illegible] cominciare dal 1991 fotografano la situazione di Patrizia C., la donna [illegible] il 7 [illegible]rso ha denunciato di aver contratto l'Aids dopo aver ricevuto trasfusioni al Policlinico Umberto I di Roma.

Ieri sono stati interrogati [illegible] veste di testimoni (nessun nome è stato ancora iscritto [illegible] registro degli indagati) quattro medici e due infermieri. I [illegible] dici ascoltati sono Giampiero D'Offizi, primo [illegible] del professor Aiuti, direttore del centro di infettivologia, Giuseppe Turbessi, responsabile del centro di riferimento per il virus da hiv e il suo assistente dottor Macedonio, e la dottoressa Chierchini, dell'osservatorio epidemiologico regionale.

A identificare le persone convocate ieri e altre quattro che saranno sentite domani so[illegible] stati i carabinieri del Nas che venerdì, dopo essere stati al Policlinico dove hanno acquisito tutta la documentazio[illegible] riguardante Patrizia C., hanno completato [illegible] dossier prendendo documenti relativi al caso anche presso l'osservatorio epidemiologico regionale.

E' qui, infatti, che vengono fatti i controlli quando sorgono sospetti sulla possibile sieropositività del sangue che deve essere trasfuso ai pazienti. [illegible] il compito dell'osservatorio rintracciare tutti i donatori per accertare che il sangue da [illegible] fornito non sia infetto.

Gli interrogatori sono durati complessivamente cinque ore, [illegible] nessun particolare di rilievo si [illegible] appreso sulle dichiarazioni dei testimoni, i quali, stando alle indiscrezioni, avrebbero sostenuto la regolarità di tutte le procedure adottate e l'estremo rigore con il quale vengono controllate le sacche contenenti il sangue [illegible] [illegible] per le trasfusioni.

Tra le domande rivolte ai te[illegible]i una [illegible] riguardato il silenzio che per quasi [illegible] anno ha circondato la vicenda. E' risultato che Patrizia C. denunciò nel [illegible] dello [illegible] en[illegible] [illegible] sua situazione ai medici che l'avevano avuta in [illegible]ra. Soltanto l[illegible]di scorso, quando con una denuncia alla procura della Repubblica ha rivelato i fatti, sono arrivate le prime precisazioni a livello medico.

Ieri è stato confermato anche che quando si trattò di curare Patrizia C. sorse il sospetto che un contenitore contenesse sangue infetto e addirittura [illegible] credette che parte [illegible] questo sangue fosse stato trasfuso nella donna. [illegible] gli immediati controlli fecero escludere questa possibilità. Su questo punto, comunque, Amendola ha disposto altri accertamenti, affidandoli ai carabinieri del Nas. I militari sono andati a Tivoli, vicino [illegible] Roma, dove c'è un deposito nel quale vengono conservati i registri del Policlinico.

Ora tutta la documentazione acquisita sarà esaminata [illegible] magistrato, che spera di avere ulteriori informazioni dagli interrogatori in programma domani. [r. cri.]

A LATINA

Studenti e spacciatori

LATINA. Tre giovani sono stati arrestati e altri dieci denunciati dalla polizia di Latina per aver organizzato lo spaccio di stupefacenti in alcune scuole. E' un nuovo colpo per la città: la scorsa settimana uno studente accoltellò in classe il compagno che gli forni[illegible] hashish. La Digos ha bloccato i ragazzi - otto studenti e cinque disoccupati - che avevano organizzato una rete di spaccio di hashish. L'operazione, coordinata dal questore Gianni Carnevale, ha portato in carcere Graziano Lorenzetto, 19 anni, Francesco Veronese, 20 anni, Raffaele Ramaldi, [illegible] [illegible]. Secondo la Digos, Ramaldi riforniva settimanalmente i due spacciatori che nelle loro scuole si servivano di altri studenti: cedevano loro gratuitamente dosi in cambio della collaborazione nello spaccio. Due arrestati hanno d[illegible] di spacciare già da mesi. (Ansa)

CAPANNONI
A FORNACI DI BEINASCO
VIA 1° MAGGIO N° 2/4

PROECO

BOX AUTO
NEL NUOVO PARCHEGGIO
" RACCONIGI 169 "

QUESTO È IL MOMENTO GIUSTO PER ACQUISTARE
!! INTERPELLATECI !!

UNA POSIZIONE STRATEGICA
adiacente alla tangenziale a soli [illegible] Km da Torino Porta Nuova.

UN COMPLESSO FUNZIONALE
[illegible] un' area recintata di 10.000 mq.
[illegible] capannone di [illegible] mq. suddiviso in 18 moduli indipendenti di 270 mq. con parcheggio privato e [illegible] verde.

DESTINAZIONE
PICCOLA INDUSTRIA, ARTIGIANATO.

CONDIZIONI INTERESSANTI
Prezzo competitivo. Mutuo S. Paolo.
LEASING - Mutuo Artigiancassa
AGEVOLAZIONI FISCALI Legge 489/94

POSIZIONATI
In [illegible] Racconigi [illegible] tra piazza Robilant e largo Racconigi, all' angolo con via Lurisia 13

FUNZIONALITÀ E [illegible]SPETTO DEL [illegible]
Facilità di accesso e di manovra,
box [illegible] grandi dimensioni, massima sicurezza.

BUON INVESTIMENTO
Un' occasione unica per valorizzare il proprio alloggio ed eliminare per sempre i problemi di "auto in sosta", multe, furti, vandalismi.
In proprietà privata perpetua, senza alcuna limitazione di acquisto e di rivendita.

CONDIZIONI INTERESSANTI
per prezzi, mutui e dilazioni.

Informazioni e vendite Tel. 669.00.35 - 568.39.53 via Saluzzo 77 Torino

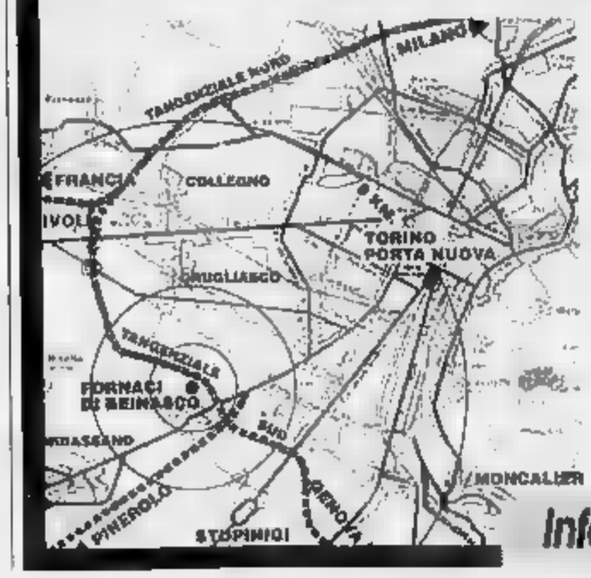

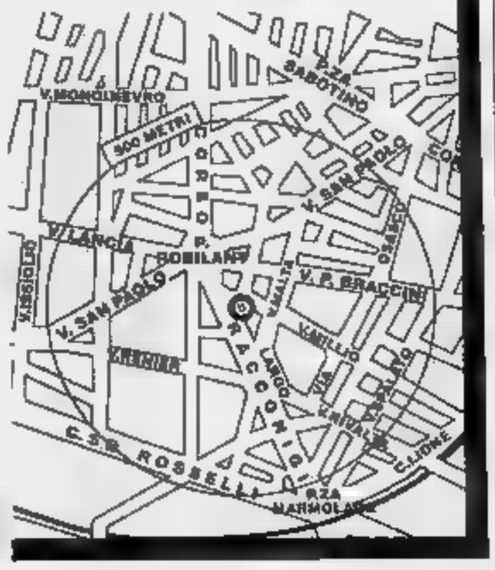

Bologna, la presidente della Camera: troppo grave la lacuna legislativa, il Parlamento faccia la legge

«Bioetica senza regole: un orrore»

La Pivetti all'attacco: vittime donne e bambini

BOLOGNA. «Troppo grave è la lacuna legislativa nel nostro Paese per arrossire di vergogna, per non sentirsi soffocati dalla vergogna di questo silenzio». Irene Pivetti, intervenuta a dibattito sulla pianificazione familiare, ha auspicato in tempi rapidi una regolamentazione sui temi della bioetica. ha precisato parlare «non come presidente della Camera, né come cittadino italiano che fa politica, ma come donna, donna giovane, dell'età di moltissime altre nel Paese, che devono affrontare problemi la maternità, i figli, la famiglia». Sono temi che leggendo i giornali - dice la Pivetti - appaiono come «qualcosa di assai simile a un mediocre film dell'orrore, per la disinvoltura volgare con vengono trattati».

L'on. Pivetti ha ricordato come alla fine della scorsa legislatura la Camera si fosse espressa a maggioranza con una mozione in cui chiedeva al governo, quale che fosse, di promuovere una serie di iniziative conoscitive e formative su questioni come la vita, l'embrione, la sperimentazione genetica. «Il Parlamento ha discusso seriamente, ma a questo impegno c'è stato alcun seguito di attuazione», ha detto Irene Pivetti ricordando di fatta promotore presso governo dell'attuazione di questa . E in questa direzione si è augurata che «dalla gente venga una forte sollecitazione al Parlamento, per non fare trascorrere inutilmente altro tempo».

«Il Parlamento dia le leggi, assumendosi le proprie responsabilità», ha continuato Pivetti richiamando necessità che «chi svolge un ruolo pubblico coerente con la verità valori di cui portatore. Solo così sarà possibile trovare una risposta credibile». Altrimenti inutile che giornali e tecnici parlino Far West riguardo alla bioetica. In questo Far West chi sono gli indiani, chi sono quelli che hanno perso? Sono le donne e i bambini. In questo Far West, questa mancanza di leggi morali, non il momento di trarre conclusioni. Siamo molto lontani da risposte serie a queste questioni - ha sottolineato Irene Pivetti - certo il momento cominciare a fare sul serio».

L'on. Pivetti ha polemizzato con il rapporto dell'Onu relativo temi della conferenza del Cairo. Sul controllo demografico il rapporto è caratterizzato da un «individualismo esasperato, attacca le donne e le isola quando parla di responsabilizzazione individuale. Isolata dal proprio contesto familiare, la donna può essere più facilmente colpita. Non ci si può non opporre strappo così violento, c'è bisogno di essere donne per trovare offensiva questa terminologia. Vogliamo tornare a chiamare le col loro nome: una cosa è la maternità, un'altra la procreazione, e diversi i valori legati a esse».

Nello c'è stato un scambio di battute (polemiche) il presidente del Comitato bioetica, Francesco D'Agostino, e Carlo Flamigni, direttore dell'Istituto di ginecologia all'università bolognese, ex membro dello stesso Comitato. Tema: le pratiche di fecondazione assistita. D'Agostino, riprendendo un'affermazione di Flamigni, ha sostenuto che il diritto ha una sua etica intrinseca: difendere le persone, specie i soggetti più deboli. Per questo «il primato dell'interesse del nascituro - ha aggiunto D'Agostino - deve portare a forti limitazioni nelle pratiche di fecondazione assistita». Flamigni ha replicato difendendo tali pratiche, e ricordando che il delle donne non può avere bambini: «Già 5 anni fa, fossi stato ascoltato, molte delle cose che accadendo sarebbero state proibite, le norme proposte nel Comitato». Il docente bolognese, pioniere della fecondazione assistita, ha negato che la situazione italiana un Far West: «Ci sono medici delinquenti, ma se un prete lega con la mafia, non dico che la Chiesa è colpevole». (m. o.)

Il presidente della Camera Irene Pivetti intervenendo a convegno sulla pianificazione familiare ha chiesto regole chiare la bioetica

IL CASO

GRAVIDANZA SOTTO ACCUSA

Il presidente dei Cecos interrompe l'attività del centro di Salerno che aveva assistito un parto gemellare

«Il nostro codice di regolamentazione vieta l'inseminazione in pazienti con più di 50 anni»

Nuova polemiche sulla fecondazione artificiale dopo la mamma-nonna di Salerno

SALERNO

La notizia l'ha appresa dai giornali che quattro giorni fa hanno raccontato dell'ennesimo caso mamma-nonna: Emilia Bacco, anni, sottoposta alla fecondazione assistita, dato alla luce nell'ospedale di Salerno due gemelli, un maschio una femmina. A quel punto a Emanuele Lauricella, presidente della sezione italiana del Centro per la del seme, l'organismo che tenta mettere un minimo di ordine nella giungla della biogenetica in di legge dello Stato, non è rimasto altro che adottare provvedimento esemplare. Ha preso carta e penna e ha sospeso dall'associazione i responsabili «Centro Fertilitas» di Salerno, proprio quello a cui la donna si era rivolta per coronare sogno di madre.

Luigi Cioffi e Domenico Danza, i medici titolari del centro colpiti dalla «scomunica», sono accusati di violato codici di autoregolamentazione imposto dal Cecos a tutti gli associati: si tratta molto rigide, che impongono fra l'altro di non praticare la fecondazione artificiale su pazienti che abbiano superato i cinquant'anni di età. Già in passato il Cecos è intervenuto con un provvedimento di sospensione: farne le spese è stato un ginecologo di Savona, Luigi Ambrassa, che un anno fa ha violato il regolamento praticando l'inseminazione artificiale su una donna single.

Non è la prima volta che il laboratorio «Fertilitas» finisce centro polemiche. I medici messi sotto accusa ieri furono protagonisti un altro clamoroso: quello di Regina Bianchi. Una donna di 46 anni che ospitò nel grembo il bambino della figlia, che non avrebbe potuto portare a termine la gravidanza. Il sogno di Regina Bianchi, però, durò solo due mesi: la futura «mamma-nonna» aborti in seguito ad banale caduta dalle scale.

«Non possiamo permettere che venga mondo un bambino destinato ad essere cresciuto ed educato da mamma-nonna e rimanere orfano in tenera età - spiega Emanuele Lauricella - codice di autoregolamentazione mira alla tutela del nascituro, e per questo motivo dobbiamo limitare al massimo la fecondazione assistita di donne che abbiamo raggiunto la fase presenile o comunque la menopausa».

E' proprio il caso di Emilia Bacco, che da quattordici tentava inutilmente di avere un bambino e che, fra l'altro, soffre obesità e disturbi alla circolazione. Ricoverata una settimana fa nell'ospedale San Leonardo di Salerno a causa di gestosi, è stata portata martedì sala operatoria dove i medici hanno praticato il taglio reo. L'intervento è perfettamente riuscito: i gemellini godono di buona salute nonostante siano nati con quattro settimane di anticipo.

E' stato Gerardo Marocco, aiuto del reparto di ostetricia del San Leonardo, a svelare segreto della mamma-nonna poco dopo parto: «La signora Bacco - ha spiegato - è sottoposta alla fecondazione assistita nel Centro Fertilitas di Salerno». Con quella dichiarazione ha involontariamente messo nei guai i suoi colleghi, che devono rispondere davanti al «tribunale» del Cecos della violazione del codice di autoregolamentazione: un insieme norme deontologiche imposte dall'associazione ai suoi iscritti dieci anni fa, e modificate più d'una volta per il passo con l'evolversi della scienza.

Oggi quel codice è l'unico argine al Far West della fecondazione artificiale in Italia. Lo sa bene Emanuele Lauricella, il quale ha imposto serie di divieti tassativi ai centri specializzati che operano in Italia. I maghi della provetta, esempio, non possono accettare pazienti nubili che chiedono di avere un figlio. «I Cecos - chiarisce Lauricella - sono per aiutare le coppie sterili, non per soddisfare i capricci di una single».

Fra poco sarà vietato anche rendere note le generalità dei genitori e dei bambini nati con la fecondazione artificiale. «C'è troppo clamore attorno a questi casi, basta con la pubblicità destinata inevitabilmente a nuocere ai soggetti più deboli - ammonisce il presidente del Cecos -, la nostra preoccupazione de- sempre rivolta alla tutela nascituro: ai medici dovrebbe poter bastare la soddisfazione di comunicare i loro successi durante i congressi».

Fulvio Milone

Mamma a 58 anni, medici sospesi

«Avete infranto le regole, vi puniamo»

«Un equivoco»

I due ginecologi: tutto regolare

SALERNO. Domenico Danza, uno dei due medici titolari Centro «Fertilitas» accusati dal Cecos di aver violato il codice di autoregolamentazione sulla fecondazione artificiale, casca dalle nuvole. «Io stato sospeso? Questa è proprio bella».

Perché, dottor Danza?

«Perché non è vero, non capisco come possa essere saltata fuori notizia del genere».

Come sarebbe dire: non è vero?

«Ora le spiego. Venerdì andato a Roma con il collega Cioffi. Abbiamo incontrato il presidente del Cecos, Lauricella, per discutere la vicenda di cui è protagonista la Bacco. Ad punto e il mio abbiamo deciso di autosospenderci per consentire agli organismi competenti di accertare la verità e a noi stessi di discolparci con la massima serenità. L'iniziativa, ripeto, stata nostra, non Cecos. Dunque, nulla di punitivo».

La norma del codice di autoregolamentazione è chiara: è vietata la fecondazione assistita delle donne che abbiano superato i 50 anni. L'avete violata o no?

«Certo che no. Io e il mio socio gente seria, condividiamo al cento per cento il codice che peraltro abbiamo sottoscritto liberamente. Il fatto è che quella donna è stata fecondata noi: si è rivolta Centro "Fertili-" solo per essere seguita nel della gravidanza. Il dottor Cioffi ed io abbiamo accettato di assisterla perché questo è dovere di ogni buon medico».

Dove sarebbe avvenuta la fecondazione?

«Non lo so, ma anche se lo sapessi gliela direi: queste sono informazioni coperte da segreto. Posso solo assicurarle che esibiremo tutte le prove per dimostrare nostra correttezza». (f. mil.)

IL CASO

MAMMA-NONNA PIONIERA

«Credetemi, l'età non conta»

Rosanna, 64 anni: sono pronta al bis

Rosanna Della Corte, la prima mamma-nonna d'Italia, adesso, dice, vuole un altro figlio. A destra il ginecologo Severino Antinori

«Mio figlio cresce felice molte ventenni invece sono cattive madri»

ROMA

A difendere la scelta della donna che a anni ha voluto diventare mamma, scende in campo pioniera delle «mamme-nonne», Rosanna Della Corte, oggi alla soglia dei 64 anni. Sette mesi fa ha avuto Riccardo, adesso è pronta per una nuova gravidanza. Forse già a maggio, sempre l'aiuto del professore Severino Antinori.

Per realizzare sogno Della Corte, oltre superare problema della menopausa della donna, dovrà di nuovo una avanzata, la Icsi, che risolve il problema della sterilità maschile.

Allora, signora Della Corte come ci si sente mamma a 64 anni?

«Ci sente come a vent'anni, anzi meglio. Questo bambino, a me e a mio marito, ridato la vita, la giovinezza. E noi stiamo dando a lui tutto il nostro amore per farlo crescere bene e felice».

E' polemica per una donna che a anni ha partorito due gemelli. Il presidente del Cecos Lauricella ha avuto parole durissime. Lei che cosa ne pensa?

«Che quel medico non capisce. E' cieco o forse non vuol vedere. Lo invito per accertare con i occhi sto allevando mio figlio. Non è l'età della mamma che garantisce la felicità un figlio. L'altro giorno dal pediatra ho visto due bambini abbandonati dalla mamma di ventotto anni. La loro faccia triste mi ha stretto il cuore. Io ho 64 anni ma mio Riccardo è il ritratto della salute e della serenità. Allora chi è più adatto a crescere un figlio, io o quella ragazza che ha abbandonato i suoi bimbi?».

Adesso lei è pronta a una nuova gravidanza. Perché questa sfida continua alla natura?

«Guardi lo non sfido niente. Sono come un pesce, facendo tutte le analisi. Il professor Antinori vuole essere ben sicuro che non ci sia minimo problema, prima iniziare trattamento. Poi, se Dio vorrà, darò un fratellino a Riccardo. Lui lo desidera tanto, è sempre alla ricerca di bambini con cui giocare».

Ma alla sua età la fatica si sente, nello stare dietro a un bambino piccolo, non crede?

«Ma quale fatica? Io provo solo gioia nell'accudire Riccardo. Ho già avuto un figlio, purtroppo non c'è più, avrebbe avuto ventuno anni domani, e quindi posso fare un confronto. E posso dire che alla mia età molto più responsabili che a vent'anni, e soprattutto si ha molto più tempo da dedicare ai figli. E poi la prova di quello che dico è Riccardo. Pesa già dodici chili mezzo ed è lungo 75 centimetri».

Ma non pensa che quando suo figlio sarà adolescente, l'età che porta più problemi, lei avrà ottant'anni?

«Spero arrivare a quel traguardo con energia. so che mio figlio quando crescerà non vedrà in me e in suo padre la vecchiaia ma solo l'amore che gli abbiamo dato che continueremo a dargli. Certo per allora potrei anche esserci più. non credo che sia più importante il modo cui si i figli, l'intensità dell'amore che gli si dona; che non il tempo che si trascorre con loro?».

Lei vive in un piccolo centro. Come reagito la gente alla sua storia?

«Sono stati tutti felici per me. Mi sono stati vicino. Riccardo è amato da tutti non credo che qualcuno pensi più alla mia età».

Maria Corbi

Londra, sondaggio sulle «sinfonie a luci rosse»: in testa Monteverdi e Mozart

«Sulle variazioni di Bach si scatena l'erotismo»

LONDRA. Il seduttore di [illegible] si muove sulle note trascinanti delle Variazioni Goldberg. Johan Sebastian Bach garantisce un approccio irresistibile. Altrettanto potente è l'Incoronazione di Poppea di Claudio Monteverdi, capace di far scattare incontri molto ravvicinati. Quanto alla Forza del Destino di Giuseppe Verdi, l'effetto erotico è pressoché istantaneo: uomini e donne rimangono reciprocamente folgorati. L'aspirante playboy è avvertito. In alternativa può affidarsi alla Strega di Mezzogiorno di Dvorak, al Sospiro di Elgar, all'Ave Verum Corpus di Mozart, al Bolero di Ravel, [illegible]imento della Patétique di Tchaikovsky, alla Morte a Venezia di Britten, alla Prima Sinfonia di Brahms.

Prendere nota, rifornirsi di cd e il successo è assicurato. La ricetta è [illegible] in sondaggio informale raccolto tra un gruppo di musicisti della London Philharmonic Orchestra di Londra che boccia, a sorpresa, Wagner, Stravinsky, Beethoven e Schoenberg, tutti colpevoli di essere eccessivi, prolissi e anticromantici. Secondo le confidenze raccolte dal «Guardian», le loro composizioni sono quanto di più lontano ci sia dagli stati febbrili ed eccitati dell'amore. Guai a suonare nell'alcova lo Marcia Imperiale di Walton perché stroncherebbe anche l'amplesso più appassionato e «off limits» è anche la Quarta Sinfonia del povero Tippet. Farebbe cadere addormentato l'amante più focoso.

C'è da crederci. L'inconsueta e iconoclasta classifica è un collage di giudizi raccolti tra musicisti [illegible]i disinibiti che, quando [illegible] in tournée per il mondo, si lasciano andare a [illegible] bollenti, con o senza accompagnamento melodico. Come la violoncellista che si alza all'alba e, completamente nuda, si mette a scorrazzare su [illegible] scooter per la campagna. Come l'altra che sveglia con le urla e i pugni l'intero piano [illegible] hotel di lusso, perché il violinista che le piace tanto si è barricato nella propria camera, terrorizzato da un'improvvisa richiesta di sesso. Come il flautista che il giorno del [illegible]mpleanno si vede recapitare da un fattorino una profumatissima bambolona gonfiabile «made in China».

Sono loro stessi ad ammetterlo. Cinquanta musicisti della London Philharmonic hanno ceduto il piacere della confes[illegible] [illegible] veli al reporter Danny Dazinger, che ha riversato questa sorprendente saga di amori e di sinfonie in un libro-verità che ancora prima di uscire ha già [illegible] a rumore la Gran Bretagna. Tra pochi giorni in vendita, «Orchestra» mette [illegible] il ritratto di un mondo allegramente depravato [illegible] avvolto da una coppa di rassicurante perbenismo. Il quadro è a tinte forti e dalla Filarmonica fanno sapere che i loro avvocati faranno di tutto per bloccare questo ennesimo scandalo britannico.

Ma, intanto, lo scandalo è già scoppiato fragorosamente. Ubriacature colossali, frenetici scambi di coppie, una maternità imprevista [illegible] un collega che fa finta di niente: gli ingredienti sono tutti e promettono [illegible] di trascinante lettura. «Da noi gli "affaire" sono continui e in tournée finisce sempre che qualcuno abbandoni ogni inibizione», ha confessato un anonimo. «E' già successo che una timida violinista si esibisse in un pubblico striptease. I musicisti sanno come divertirsi».

Gabriele Beccaria

La London Philharmonic Orchestra e la soprano Laura Cherici

Scandalo alla Philharmonic Orchestra per le notti bollenti dei musicisti

LE SINFONIE PIU' EROTICHE

VARIAZIONI GOLDBERG	[Bach]
INCORONAZIONE DI POPPEA	[Monteverdi]
FORZA DEL DESTINO	[Verdi]
STREGA DI MEZZOGIORNO	[Dvorak]
SOSPIRO	[Elgar]
AVE VERUM CORPUS	[Mozart]
BOLERO	[Ravel]

LE SINFONIE MENO EROTICHE

MEISTERSINGER OUVERTURE	[Wagner]
GROSSE FUGE	[Beethoven]
DUMBARTON OAKS	[Stravinsky]
SERENATA	[Schoenberg]

«Le note? Viatico d'amore»

La soprano Cherici: sono istanti che fanno scattare la seduzione

«L'Incoronazione di Poppea di Monteverdi è di una seduzione struggente», ammette Laura Cherici, soprano. «E' un esempio di come la musica serva a creare dei rapporti tra le persone. Rapporti anche pericolosi», spiega da Genova, dove si sta preparando per le Nozze di Figaro che andranno in scena ad aprile.

Allora anche lei crede che esistano «sinfonie erotiche»?

«Non c'è viatico più pericoloso della musica per dare vita a storie, simpatie, amori».

Al punto di seminare lo scandalo che ha travolto la London Philharmonic Orchestra?

«Non so [illegible] successo a Londra, [illegible] è sempre possibile che tra musicisti che trascorrono molto tempo [illegible] e che [illegible] legati da emozioni artistiche forti si sviluppino storie impreviste. Ci sono [illegible] in cui la gioia di godere la musica è collettiva. E' una sensazione che ho provato anch'io sul palco».

Suonare Mozart o Ravel, quindi, può scatenare attrazioni fatali?

«Forse [illegible] l'Ave Verum Corpus, che è una composizione sacra, e nemmeno il Bolero. Includere questo pezzo di Ravel [illegible] classifica ideale mi [illegible] bro banale. Ma certamente il concerto per pianoforte in sol di Rachmaninov è molto potente».

Cosa fa scattare una melodia di tanto imprevedibile e forte?

«Immergersi nella musica significa provare [illegible] sensazione straordinaria. In quei momenti [illegible] straniamento [illegible] facilissimo avvicinarsi ad altre persone, anche [illegible] senso erotico. Ma l'erotismo non è solo nella musica cosiddetta nobile».

Dove altro si trova l'erotismo? Anche [illegible] successi [illegible] Sanremo?

«L'erotismo c'è in Giorgia e c'è in Gershwin. Oppure nei Battisti di una volta. Oppure in Milva, che è un'interprete straordinaria. Ciascuno [illegible] può riconoscersi in tanti tipi diversi di musica e, a quel punto, le anime delle persone si avvicinano. Quella classica, semmai, ha un vantaggio».

A quale vantaggio allude?

«La durata. Una canzone dura solo tre minuti, mentre una sinfonia ne dura 40. Allora [illegible] si può spacchiare totalmente nelle armonie. [illegible] segreto sta nel [illegible]gliere l'attimo magico». [g. bec.]

Marito a Pesaro

Stupro per Satana E' [illegible]ssolto

PESARO. «Sono un sacerdote di Satana: [illegible] torni a vivere con me [illegible] ti ammazzo». Per convincere la moglie separata [illegible] riprendere la relazione [illegible] lui, un consulente finanziario aveva fatto irruzione nella casa della donna, l'aveva legata al letto e imbavagliata, e poi minacciata per quattro ore. Alla fine aveva [illegible]uto con lei [illegible] rapporto sessuale. Nei giorni [illegible]i E.F è stato processato [illegible] assolto dall'accusa [illegible] violenza carnale. Secondo il tribunale di Pesaro, l'uomo quando ha consumato il rapporto sessuale era convinto di [illegible] riconquistato l'ex moglie [illegible] non commettere, [illegible] nessuna violenza. E.F. se l'è cavata con la condanna [illegible] un [illegible] per sequestro di persona.

Tutto [illegible] cominciato con [illegible] bigliettino recapitato al consulente finanziario. «Rivuoi tua moglie? L'avrai. La profezia si avvererà». La firma era nientepopodimeno che quella di Satana. E l'uomo ha raggiunto, seppur temporaneamente, il [illegible] scopo, presentandosi come un ministro del Maligno. Per [illegible] vincere la moglie separata, M.O., di 35 anni, nella notte del 16 luglio '93 ha fatto irruzione [illegible] un amico nella casa di lei. Mentre il complice prendeva in consegna il figlio dodicenne della coppia portandolo in un'altra abitazione, lui ha incatenato la donna, cominciando la sua lunga opera di convincimento.

Quello che accadde in quella notte, riferimenti satanici compresi, è stato rievocato [illegible] marzo scorso nell'aula del tribunale di Pesaro dove il consulente finanziario doveva rispondere [illegible] violenza carnale e [illegible] sequestro di persona. Il racconto a tratti appare allucinante: «Devi sapere che sono un sacerdote di Satana: o torni a vivere [illegible] me o ti uccido», gridava forsennatamente l'uomo alla moglie, mentre la teneva legata [illegible] imbavagliata nel letto. L'alternarsi [illegible] [illegible] e lusinghe è proseguito per ore. Fino a quando la donna ha ceduto e l'[illegible] sessuale si è compiuto. «Ho dovuto cedere - ha raccontato ai giudici l'ex moglie -, avevo paura che mi uccidesse davvero».

Convinto di aver riconquistato la moglie, di aver siglato con quel rapporto sessuale [illegible] nuovo inizio e fors'anche di aver adempiuto [illegible] presunta profezia satanica, il consulente finanziario la mattina dopo se n'è andato pienamente soddisfatto. L'obiettivo sembrava raggiunto. Ma l'uomo non aveva fatto i conti con la giustizia terrena e la fermezza dell'ex moglie, che si precipitò a denunciare l'accaduto.

Nonostante la protezione di Lucifero l'uomo è finito in galera. [illegible] delle indagini, poi, [illegible] ritrovati a [illegible] sua altri biglietti[illegible] la firma «Satana». [illegible] tipo: «Ciao Enzo, sono Satana. Andrà tutto bene, lei tornerà da te». Oppure: «Ciao Enzo, [illegible] sono vicino, vai tranquillo». E ancora: «Ciao Enzo, [illegible] Satana. Saluta anche Giorgio e Sandro». Insomma un principe delle tenebre grafomane o giù di lì. [illegible] incapace di evitare che il [illegible] sacerdote venisse giudicato per violenza carnale proprio l'8 [illegible].

I presagi - per chi [illegible] crede - non erano dei più fausti. Eppure il consulente finanziario fenese alla fin fine se l'è cavata con [illegible] condanna minima. Potenza di Satana.

Luigi Luminati

UN SANTO INGOMBRANTE

Salerno, «siamo stufi dell'afflusso di pellegrini, la nostra vita è diventata un inferno»

«Sfrattata» la reliquia del miracolo

I condomini tolgono il quadro di Padre Pio che sanguina

SALERNO

HANNO resistito quattro giorni, [illegible] le folla sotto il portone, le preghiere durante la notte, i fiori e le dirette televisive che avevano fatto di un tranquillo condominio un inquietante santuario. Le venti famiglie dello stabile di via Fabio, una centralissima strada di Salerno, alla fine, decisi più che mai a farla finita con dubbi e suggestioni, con una riunione-lampo di condominio hanno deciso che l'unico sistema per ritrovare la serenità era quello di «sfrattare» l'immagine di Padre Pio, quella del presunto miracolo.

Il pannello di ceramica, [illegible] mattonelle con impressa l'immagine del frate di Pietrelcina, da cui lunedì scorso sembrava sgorgare sangue, è stato rimosso con un blitz nel cuore della notte. Hanno approfittato del momento propi[illegible] quando dietro le transenne [illegible] rimasti per l'ora tarda solo poche decine di devoti e curiosi. Poi, [illegible] aprire il portone, dall'interno, hanno affidato ad un muratore il compito di usare lo scalpello e di rimuovere [illegible] mi[illegible] avendo cura di non spezzarle. L'immagine «miracolata» nel giro di poco tempo [illegible] tutta in una pila di mattonelle, dentro una cassa che su un'auto è partita per San Giovanni Rotondo, dove sarà custodita dai frati del santuario di Padre Pio, anche [illegible] fino a ieri, [illegible] convento precisano che [illegible] abbiamo nessun titolo per accogliere questo pannello».

Del miracolo possibile [illegible] restano che i dubbi e lo sconforto dei devoti intransigenti che, mentre il muratore era all'opera, gridavano al sacrilegio. La decisione [illegible] presa, probabilmente con l'avallo della Curia salernitana. Proprio venerdì [illegible] era rientrato in città l'arcivescovo, [illegible]. Gerardo Pietro. La vicenda del presunto miracolo, che [illegible] richiamato, paralizzando la città, una folla di fedeli e di curiosi, il presule l'aveva vissuta [illegible] lontano. Per tutta la settimana era stato impegnato negli esercizi spirituali. Nel giorno del [illegible] ritorno, l'immagine è [illegible] rimossa. Solo [illegible] casualità?

La reliquia di Salerno è [illegible] trasferita a San Giovanni Rotondo il paese di origine di Padre Pio

«Da 5 giorni era impossibile vivere» L'immagine sacra trasferita a S. Giovanni Rotondo

Anche ieri la Curia, e stavolta attraverso il [illegible] più alto esponente, non ha voluto pronunciarsi sul presunto miracolo. I campioni della sostanza [illegible] scoperta lunedì mattina dalla donna incaricata delle pulizie [illegible] palazzo e che sarebbe sgorgata dalla mano e dal petto del frate di Pietrelcina raffigurato sul pannello non [illegible] mai stati analizzati. Li ha custoditi per quattro giorni il parroco [illegible] vicina chiesa dei Salesiani, senza che ricevesse l'ordine, né dalla Curia né dalle forze dell'ordine, [illegible] procedere alle analisi. La Chiesa salernitana aveva da subito preso le distanze. Nessun commento ufficiale, nessun giudizio di merito.

Ma intanto, in via Fabio, continuava l'afflusso dei pellegrini. Una folla immensa davanti [illegible] portone che gli stessi inquilini avevano chiuso con [illegible] catena d'acciaio e un lucchetto. Per raggiungere le proprie abitazioni erano costretti a [illegible] [illegible] un cancello posto sul retro dello stabile. Preghiere ventiquattr'ore su ventiquattro, novene, falsi allarmi, il passaparola che improvvisamente faceva catapultare mezza città in via Fabio perché il frate [illegible] «arrossito». Un medico non ha potuto più ri[illegible] nel [illegible] studio i propri pazienti. Ed [illegible] la decisione di «sfrattare» l'immagine del miracolo. Per oggi [illegible] l'arrivo di 10 pullman pieni di pellegrini. Padre Pio che sanguina non c'è più. Resta aperta un'inchiesta, quella della polizia, che intorno alla vicenda sente puzza di truffa.

Paolo Russo

LOTTO CONCORSO N. 10

SABATO 11 MARZO 1995

Bari	63	81	31	80	90
Cagliari	38	62	16	26	81
Firenze	28	85	68	3	16
Genova	10	33	90	35	79
Milano	61	43	65	6	2
Napoli	14	60	63	12	37
Palermo	61	45	72	35	79
Roma	39	71	44	31	63
Torino	36	80	79	38	29
Venezia	43	19	75	37	59

ENALOTTO

Punti		Lire
Ai	[illegible]	66.432.000
Agli	11	1.357.000
Ai	10	160.000

Montepremi 1.162.565.371

COLONNA VINCENTE

2 x 1 1 2 | 2 x x x x 2

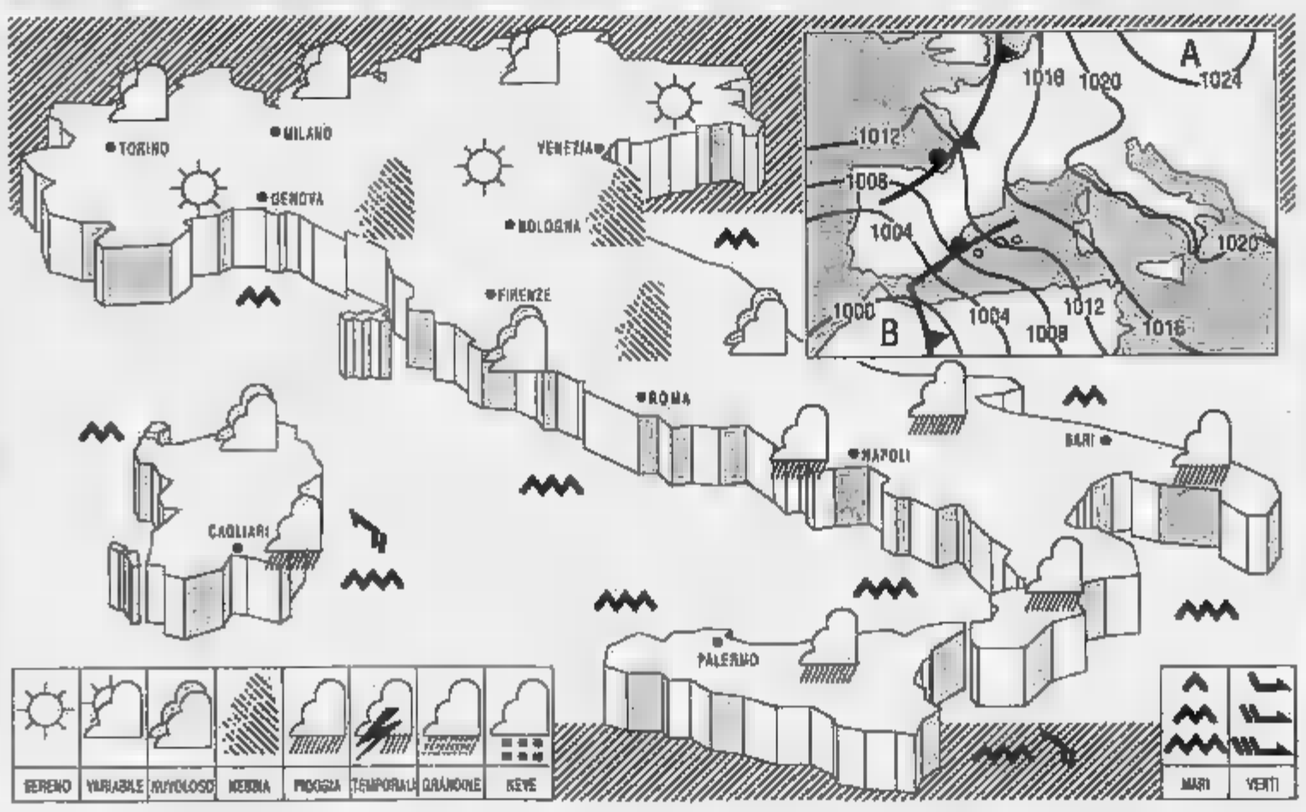

[illegible] sul mediterraneo centro-occidentale persiste un campo [illegible] alta pressione in fase di [illegible] attenuazione, [illegible] inviare da Ovest.

TEMPO PREVISTO: sulle due isole maggiori cielo molto nuvoloso o coperto [illegible] deboli piogge in graduale intensificazione nel corso della giornata ed in estensione alle restanti regioni meridionali, specie quelle del versante tirrenico. Sulle altre regioni ancora prevalenza di cielo sereno o poco nuvoloso. Nebbie in banchi durante la notte ed al primo mattino sulla Padania e, localmente, nelle [illegible] [illegible] centro.

[illegible] Pressoche stazionaria.

VENTI: forti [illegible] occidentali sulle regioni meridionali; [illegible] o moderati [illegible] quadranti [illegible] altre zone

[illegible] generalmente mossi, da molto mossi ed agitati lo [illegible] ed il Tirreno meridionale, lo stretto di Sicilia, il mare ed il canale di Sardegna.

PREVISIONI PER [illegible] sulle regioni meridionali da nuvoloso a molto nuvoloso con isolate piog[illegible]. Sulle rimanenti regioni nuvolosità variabile con ampie zone [illegible]. Foschie e nebbie notturne sulle zone pianeggianti del Nord e del Centro.

CITTA' ITALIANE

	min	max		min	max		min	max
Bolzano	-8	13	Firenze	6	13	Bari	4	13
Verona	1	14	Pisa	3	15	Napoli	5	16
Trieste	8	12	Arezzo	1	11	Potenza	0	10
Venezia	8	14	Perugia	3	12	S.M. Leuca	7	15
Milano	0	14	Pescara	0	13	R. Calabria	9	17
Torino	8	13	L'Aquila	-2	10	Palermo	9	17
Cuneo	1	16	Roma Urbe	3	18	Catania	2	18
Genova	7	15	Roma Ciamp.	4	15	Alghero	8	20
Bologna	2	14	Campobasso	2	10	Cagliari	8	17

CITTA' ESTERE

	min	max			min	max	
Amsterdam	4	15	variabile	Lisbona	7	8	nuvoloso
Atene	[illegible]	16	variabile	Londra	[illegible]	9	[illegible]
Bangkok	26	35	sereno	Los Angeles	12	19	[illegible]
Berlino	0	11	sereno	Madrid	4	10	pioggia
Bruxelles	[illegible]	14	sereno	Montreal	-15	-7	sereno
Bucarest	5	13	sereno	Mosca	0	4	nuvoloso
Budapest	[illegible]	10	sereno	New York	-1	4	sereno
Buenos Aires	17	26	sereno	Parigi	5	14	sereno
Copenaghen	1	8	sereno	Pechino	-1	15	[illegible]
Dublino	8	15	variabile	Praga	-5	8	sereno
Francoforte	[illegible]	12	sereno	Rio de Janeiro	22	33	sereno
Gerusalemme	[illegible]	13	sereno	Sofia	1	-11	[illegible]
Ginevra	1	12	sereno	Sydney	18	23	sereno
Helsinki	[illegible]	1	nuvoloso	Tokyo	[illegible]	np	np
Johannesburg	13	26	sereno	Varsavia	-3	10	variabile
Il Cairo	np	np	np	Vienna	3	14	sereno

IMMOBILIARI VENDITA

TORINO CITTA'

A.A.A. CENTRALE in prestigioso palazzo d'epoca totalmente ricostruito privato vende importante appartamento nuovo mai abitato di mq 230 doppi ingressi 3 camere spogliatoio grande salone [redacted] camino cucina lavanderia tripli servizi in marmo 2 box doppi custode. Telefonare 0335 510 160

A.A.A. IMPRESA vende alloggi signorili nuova costruzione, via Reymond adiacenze Museo Automobile, 2 camere sala cucina, biservizi, box. Tel 011 619.0173.

A.A. CROCETTA libero signorile recente salone 2 camere cucina biservizi ingresso mq 120. Modi 80. Tel. 568.3372

A.A. [redacted] terrazzo, 2 camere salotto tinello cottura bagno L. 285 milioni. Casapiemonte 318 2525.

A.A. MANSARDA signorile alloggio di 4 camere cucina bagno via Borgaro L. [redacted] Casapiemonte 318 2525

A.A. PRECOLLINA [redacted] studio tinello cucinino su splendido cortile L. 148 milioni. Casapiemonte 899 2323

A.A. PRECOLLINA Sassi elevone bellissimo luminoso 3 camere cucina bagno L. 287 milioni. Casapiemonte 819 3638

A.A. VIA Pava 2° piano di 3 camere soggiorno cucina bagno box. Affarone L. 226 milioni. Casapiemonte 318 2525

A.A. 400.000.000 piazza Rivoli presso parco alto ampio 4 camere salone cucina 3 bagni. Casapiemonte 318 2525

A. CASACASE 562.3918 corso Marconi presso stazioni signorile d'epoca stesso casa salone 2 3 camere cucina servizi

A. CASACASE 562.3918 corso Tassoni signorile panoramico soggiorno camera cucina ampio ingresso servizi mq 80

A. CASACASE 562.3918 libero corso Sebastopoli panoramico salone 3 camere cucina biservizi bingresso il box.

A. CASACASE 562.3918 libero via Tripoli ottimo luminoso soggiorno 2 camere cucina abitabile servizi ingresso cantina.

A. CASACASE [redacted] piazza Statuto presso signorile ottimo salone 2 camere tinello cucinino servizi mq 120

A. CASACASE 562.3918 via Probana libero recente luminoso soggiorno 2 camere tinello cucinino servizi mq 110.

A. CORSO Telesio 2° piano ingresso 2 camere tinello cucinino servizi ripostiglio cantina box. Tel 473 3276

A. CORSO Trapani presso libero ristrutturato ingresso 2 camere cucina bagno mq 80 permute. Attico Sistemi 595.909

[redacted] piazza Peroni signorile ingresso salone studio 3 camere tinello cucina biservizi mq 180 Tel. 568.3008

A. FINIMPRESA via [redacted] libero prestigioso 2 ingressi salone 4 camere cucina 2 bagni 2 ripostigli 2 box. Tel. 568.3008.

A. GEDIM 562.7566 adiacente panoramico nuova costruzione via Servais salone 2/3 camere servizi grande terrazzo

A. GEDIM 562.7566 prestigiosa posizione (presso via Roma) luminoso libero salone 4 camere cucina biservizi.

A. GEDIM 562.7566 prestigioso piano alto largo Valgioie libero ristrutturato salone 2 camere cucina e bagno.

A. GEDIM 562.7566 S. Rita signorile spaziosa libero biingresso salone 2 camere cucina biservizi box

A. LIBERO via Bligny prestigioso mq 200 in stabile d'epoca signorile del 700 L. 450 milioni. Casagest 669 8580

A. NORDEDIL 561 2760 corso Moncalieri presso signorile salone 2 camere cucina biservizi piano alto ascensore box auto

A. NORDEDIL 561.2760 corso Monte Cucco ingresso 2 camere cucina bagno 2 arie termoascensore L. 182 milioni

A. NORDEDIL 561 2760 corso Peschiera presso appartamenti nuova costruzione signorili varie metrature permute mutuo

A. NORDEDIL 561 2760 corso Sebastopoli signorile salone camera tinello cucinino bagno 2 arie termoascensore

A. NORDEDIL 561 2760 Lingotto piano alto libero soggiorno 2 camere cucinotta bagno 2 arie termoascensore

A. NORDEDIL 561 2760 piazza Adriano presso libero ingresso 3 camere tinello cucinotta bagno 2 arie termoascensore

A. NORDEDIL 561 2760 S. Rita signorile salone (volendo 2 camere) 2 camere tinello cucinino biservizi box auto

A. NORDEDIL 561 2760 via Vandalino presso attico libero soggiorno 2 camere cucinotta bagno 2 arie termoascensore

A. PASTORE corso Traiano presso libero recente 2 camere cucina bagno ristrutturato L. 163 milioni. Tel. 434 0021

A. PASTORE [redacted] Traiano presso libero recente ingresso camera cucina bagno ristrutturato L. 120 milioni. Tel. 434 0021

A. PASTORE corso Unione Sovietica libero recente salone 4 camere cucina [redacted] L. 340 milioni. Tel. 434.0021

A. PASTORE piazza Guala presso libero recente 2 camere tinello cucinino interamente ristrutturato. Tel. 434 0021

A. PASTORE via Boston libero signorile ingresso camera tinello cucinino bagno mq 60 piano alto. Tel. 434.0021.

A. PIAZZA Carducci libero decoroso ampia camera tinello cucinino bagno 3° piano ascensore L. 100 milioni. Tel 606 0208

A. PIAZZA Statuto presso ristrutturato signorile salone 3 camere cucina biservizi mq 175. Attico Sistemi 595.909

A. POZZO STRADA signorile nuova costruzione mq 125 ultime rifiniture box doppio. Attico Sistemi 595.909

A. SAN CARLO 542.782 [redacted] piano alto ascensore [redacted] cucina bagno totalmente ristrutturato mutuo

A. SAN CARLO 542.782 corso Unione ristrutturato 2 camere cameretta cucina bagno L. 190 milioni dilazionabili.

A. SAN CARLO 542.782 Crocetta ristrutturato con ottimi materiali soggiorno 2 camere cucina 2 bagni lavanderia.

A. SERIM 562.9801 libero corso Brunelleschi signorile ampio piano alto ottimo stato saloncino 2 camere cucina bagno.

A. SERIM 562.9801 libero corso Monte Grappa quasi via Fabrizi camera tinello cucinino bagno 2 arie L. 128 milioni

A. SERIM 562.9801 libero S. Paolo via Roccaforte ristrutturato 2 camere cucina bagno L. 180 milioni. Permute

A. SERIM 562.9801 via Madama Cristina stabile signorile pronta consegna saloncino 2 camere cucina [redacted] Posti moto meccanizzati.

A. SERIM 562.9801 zona Tesoriera nuova costruzione signorile consegna maggio salone 2 camere cucina doppi servizi 3 arie boxes permute.

A. SILPA 619.9494 corso Francia Tesoriera in stabile d'epoca ingresso 3 camere cucina bagno 4° piano mq 95.

A. SILPA 619.9494 corso Traiano stessa casa alloggi di ingresso 2 camere tinello cucinino bagno mq 80 piani alti.

A. SILPA 619.9494 Lingotto via Candiolo alloggio in casetta indipendente ingresso 3 camere cucina 2 bagni box giardino

A. SILPA 619.9494 Parella via Borgosesia stabile epoca libero ingresso cucina camera cameretta bagno 2° piano mq 65.

A. SILPA 619.9494 [redacted] alloggio libero ingresso 2 camere cucina bagno 1° piano mq 75.

A. SILPA 619.9494 piazza Guala stabile signorile ingresso salone 2 camere cucina 2 bagni ripostiglio piano 7° mq 110.

A. SILPA 619.9494 piazza Massaua adiacente agevolata alloggi ingresso soggiorno 3 camere cucina 2 bagni mq da 95 a 104

A. SILPA 619.9494 S. Rita via Buenos Aires libero ingresso 2 [redacted] 2° piano mq 80

A. S. RITA presso corso Orbassano [redacted] ingresso 3 camere cucinotta bagno L. 195 milioni. Europeaufo 393.861.

A. VAIAVAI 325.654 piazza Bernini libero prestigioso piano alto rifiniture borghesi mq 220 portineria.

A. VAIAVAI 325.654 via Piacenza signorile parco piscina salone 2 camere [redacted] occupato biservizi prezzo affare.

A. VENDESI corso Brunelleschi libero 2 camere sala cucina bagni volendo box. Tel 437 961 - 799 190

A. VIANELLI & C. Barriera Milano corso Sempione libero saloncino 3 camere cucina biservizi primo. Tel 562 8613

A. VIANELLI & C. Crocetta (via Fratelli Carle) libero 2 camere cucina bagno 3° piano L. 165 milioni. Tel 562 8613.

A. VIANELLI & C. piazza Rivoli libero recente 2 camere tinello servizi 4° piano ampie metrature. Tel 562 8613

A. VIANELLI & C. S. Paolo [redacted] subito 2 camere cucina bagno 2° piano ascensore L. 180 milioni. Tel. 562.8613

A. VIANELLI & C. S. Paolo (via Serrano) libero recente saloncino 2 camere cucina bagno portineria. Tel. 562.8613.

A. VIANELLI & C. via Borgaro presso libero camera tinello bagno ottimo stato piano alto ascensore. Tel. 562.8613.

A. VILLETTE a schiera adiacente via Borgaro soggiorno 3 camere cucina biservizi consegna giugno '95 Tel 568.3865

ABITAT palazzina indipendente di 350 mq locali con cortiletto esterno prezzo interessante. Tel. 011 779.2085.

ABITAT presso corso Francia alloggio signorile di 180 mq con 40 mq di terrazzo e box doppio. Tel. 011 779 2085

[redacted] palazzo Pastore loft salone camera cucina servizio riscaldamento autonomo Tel 568 3777

ADIACENTE corso Galileo Ferraris (monumento) libero mansardato signorile saloncino 2 camere cucina servizi. Elebi 748.541.

ADIACENTE corso Monte Cucco mansarda in stabile recente saloncino living camera servizi L. 75 milioni. Elebi 748.283.

ADIACENTE corso Novara libero 3 camere cucina servizio ottimo affare Tel 953.4929 953.[redacted]

ADIACENTE [redacted] Peschiera signorile salone 2 camere cucina biservizi ottime rifiniture piano alto. Flavio 318 5278.

ADIACENTE corso Traiano signorile 2 camere tinello cucinino bagno ultimo piano L. 185 milioni. Studio Ortolani 530.980

ADIACENTE corso Urss (via Vigliani) libero recente signorile salone 3 camere cucina doppi servizi [redacted]. Tel. 531.005

ADIACENTE largo Palermo libero recente ultimo piano 2 camere cucina bagno. Studio Delfino 857.108

ADIACENTE Mauriziano Crocetta salone 2 camere cucina living bagno vista collina piano alto ottimo stato. Flavio 318 5278

ADIACENTE piazza Montanari libero salone 3 camere cucinotta biservizi cantina box auto stabile signorile. Tel 562 3725

ADIACENTE piazza Statuto alloggio signorile salone 2 camere cucina biservizi ristrutturato. De Sarro 544 477

ADIACENTE via S. Paolo palazzina di 3 piani 2° piano 2 camere cucina bagno ristrutturato no ascensore. Tel 385 0070

ADIACENTE via S. Paolo 1° piano 3 camere tinello cucinino bagno da ristrutturare no ascensore. Mediocasa 385.0070

ADIACENTE corso Vittorio/corso Racconigi vendonsi alloggi [redacted] magazzino [redacted] lenzato mq 109 nuovi finiture di pregio. Dal L. 170 milioni. Telefonare 633.872 ufficio, [redacted] 0873 cantiere.

ADIACENZE [redacted] Rufini (via S. Maria Mazzarello) alloggio nuovo di soggiorno 2 camere cucina biservizi e box [redacted] Ottimo il prezzo. Edicasa 581 [redacted]

ADIACENZE piazza Adriano alloggio di soggiorno camera cucina servizi dilazioni possibile permute C.S.I. 870 5432

ADIACENZE piazza Carlina privato vende libero angolare signorile salone 2 camere cucina 2 servizi. Tel 669 721

ADIACENZE piazza Rivoli libero ristrutturato 2 camere tinello servizi vendesi L. 186 milioni. Consulcasa 771 0228

ADIACENZE piazza Sabotino libero signorile nuovo 2 camere ingresso cucina bagno L. 50 milioni e mutuo. Tel 437 4633.

Adiacenze
PIAZZA STATUTO PORTA SUSA
via Boucheron 16
In prestigioso ed elegante stabile d'epoca in fase di ristrutturazione totale a cura dell'impresa Rosanio sono in vendita appartamenti da 115 a 163 mq miniappartamenti da 50 a 85 mq uffici di 30 e di 180 mq
Edicasa 581.3535

ADIACENZE via Cecchi (Stazione Dora) libero casa 1970, 5° e ultimo piano 2 camere tinello cucinotta bagno (mq 85) con ampio balcone (mq 20). Edicasa 581.3535

ADIACENZE via Tripoli 2 camere tinello cucinino bagno termoascensore. Estimmobili 011 771 1918 - 771 1560

ADIACENZE via Ventimiglia ampio ingresso 2 camere tinello cucinino bagno 2° piano ascensore affare Tel 953 2188

AFFARE adiacente via Breglio camera tinello vuoto bello stabile L. 95 milioni ottima esposizione Tel 562 7591

AFFARE corso Regina piano alto libero ristrutturato ingresso 2 camere cucina bagno balconi L. 110 milioni. Mena 835.042

AFFARE Pozzo Strada libero da ristrutturare 2 camere cucina bagno 4° piano mq 70 L. 135 milioni Premiere 346 716

AFFARE salone 2 camere cucina vuoto L. 225 milioni in palazzina bifamiliare adiacenze piazza Bengasi Tel 562 7591

AFFARE S. Rita via Barletta ampio ancora camera tinello vuoto L. 112 milioni. Bello stabile con ascensore Tel 562 7591

AFFARE S. Salvario casa d'epoca decorosa ristrutturato 2 camere cucina e bagno L. 115 milioni Design Case 318 1515

ALBERTO PARRI 537 010 collina vicinanze Bastian Contrario appartamento in villa mq 180 su 2 livelli Box auto

ALBERTO PARRI 537 010 Gran Madre in stabile d'epoca signorile appartamento mq 55 volendo da suppalcare

ALBERTO PARRI 537 010 libero piazza Benefica in stabile molto signorile con portineria mq 230 Box auto

ALBERTO PARRI 537 010 libero S. Rita ampio ingresso soggiorno 2 camere cucina servizi rimessa a nuovo

ALBERTO PARRI 537 010 precollina corso Casale intera palazzina divisibile mq 800 giardino. Svariatissimo permute

ALBERTO PARRI 537 010 Vioelli in stabile signorile attico su 2 livelli mq 140 terrazzo mq 40 Box doppio

ALBERTO PARRI 537 010 Vioelli via Cellesi signorilmente ristrutturato saloncino living 2 camere cucina biservizi

ALTOMONTE & C. Turin Parc signorile salone 2 camere cucina biservizi posto auto parco tennis piscina Tel 534 182

AMBROSIANO corso Unione angolo via Filadelfia ingresso 3 camere cucina 2 servizi L. 255 milioni. Tel 319.7777

AMBROSIANO E. Paolo ristrutturato ingresso 3 camere cucina abitabile bagno L. 200 milioni. Tel. 319.7777

AMBROSIANO via Tripoli panoramico ingresso 2 camere tinello cucinino bagno ripostiglio. Tel. 319.7777.

ARCACASA 385.8538 corso Brunelleschi adiacenze stesso stabile 2 camere tinello occupati lire [redacted] milioni.

APPARTAMENTO [redacted] rinnovato (piazza Carlina): salone 2 camere cucina biservizi vende Capello 885.014.

APPARTAMENTO signorile (via Lancia) salone 3 camere cucina biservizi ampio terrazzo box auto. Elebi 748 454.

AS.SERV.IM. libero adiacenze corso Co[redacted] recente 2 camere tinello servizi. Tel. 419.2871.

ATTICO fronte Po corso Moncalieri signorile su 2 piani mq 250 terrazzo 2 posti auto giardino condominiale. Tel. 568.1802.

ATTICO libero via Vistrorio palazzina signorile ingresso 2 camere tinello cucinino bagno box. Cassalander 405 2585

ATTICO LUMINOSO
7° piano in via Filadelfia camera ampio soggiorno angolo cottura e bagno. Gabetti Giulio 67.67.

[redacted] S. Rita [redacted] panoramico salone 2 camere cucina biservizi grandi terrazzi Immobiliari Associati 318.8888

ATTICO S. Salvario [redacted] angolo cottura 2 bagni mansarda abitabile Immobiliari Associati 318.8888.

ATTICO via Monte Rosa stupendo alloggio di 200 mq con terrazzo di 120 mq L. 350 milioni. Casaviva [redacted].9500

ATTICO via Principessa Clotilde libero camera cucina servizi terrazzo L. 115 milioni dilazionabili. Tel. 562.3725.

ATTICO via [redacted] angolo corso Vercelli ingresso camera tinello bagno terrazzo L. 112 milioni. Casaviva 248.9500.

A 100 m da corso Massimo in bella zona signorile recente piano alto ottimo alloggio mq 130 Tel. 771 0880

BELLISSIMO via Garibaldi 4° piano casa [redacted] salone 3 camere soggiorno cucina doppi servizi. Tel 650 4566

BERTELLI 568.3248 (corso Vittorio Volta) signorile piano alto 2 ingressi salone 4 camere cucina 3 servizi L. 875 milioni volendo [redacted] Eventuale parziale permuta.

BERTELLI 568 3392 (Cit Turin - via Pillet) signorile appartamento mq 300 ottime condizioni volendo con box auto.

BERTELLI 568 3392 (corso Lecce - via Bame) occupato piano alto ingresso 3 camere cucina servizi L. 240 milioni

BERTELLI 568 3392 (corso Monte Cucco Peschiera) panoramico su 2 piani signorile salone 2 camere cucina 2 servizi piano mansardato mq 110 box triplo

BERTELLI 568 3392 (corso Monte Cucco) signorile saloncino 2 camere tinello cucinino 2 servizi L. 340 milioni portineria

BERTELLI 568 3392 (corso Monte Cucco - via Lancia) panoramico 170 mq salone 3 camere cucina 2 servizi box portineria

BERTELLI 568 3392 (Crocetta) signorile piano alto doppi ingresso salone 3 camere cameretta cucina 2 servizi box

BERTELLI 568 3392 (Crocetta) signorile piano alto doppi ingresso salone 3 camere cameretta cucina 2 servizi box

BERTELLI 568 3392 (piazza Bernini - via Rosta) casa d'epoca ristrutturato salone 3 camere cucina 2 servizi L. 480 milioni

BERTELLI 568 3392 (S. Rita - via Accorno) signorile doppi ingresso salone 3 camere cucinotta 2 servizi box portineria

BERTELLI 568 3392 (via Nizza - piazza Graf) signorile salone 3 camere cucina 2 servizi L. 400 milioni volendo box

BERTELLI 568 3392 (Vioelli - via Fossati) attico panoramico saloncino camera cucinotta servizi terrazzo L. 340 milioni

BIMAR adiacenze corso Monte Grappa libero ottime condizioni ingresso camera tinello cucinino bagno Tel 434 5758

BIMAR Borgo Vittoria libero ingresso camera tinello cucinino bagno 4° piano ascensore affare Tel 434 5758

BIMAR centralissimo piazza Vittorio signorile ultimo piano soggiorno cucinotta 2 camere anti-bagno bagno Tel 434 5758

BIMAR corso Agnelli ingresso soggiorno sala pranzo cucina abitabile 3 camere biservizi posto auto. Tel. 434.5758

BIMAR corso Bramante appartamento su 2 piani ingresso camera cucina bagno più mansarda di 70 mq. Tel 434 5758

BIMAR corso Brunelleschi mansarda libera stabile ingresso camera soggiorno angolo cottura L. 110 milioni. Tel. 434.5758.

BIMAR Parella in stabile signorile soggiorno 3 camere tinello cucina biservizi libero mutui permute. Tel. 434.5758

BIMAR strada G. V[redacted] signorile appartamento in villa 200 mq su 2 piani taverna box giardino. Tel. 434.5758

BIMAR via Aosta ingresso camera tinello cucinino bagno L. 35 milioni più piccolo mutuo libero. Tel 434.5758

BIMAR via Bussoleno nuovi ultimi appartamenti salone 2 camere cucina biservizi posto auto L. 330 milioni Tel 434.5758.

BIMAR via Bussoleno nuovi ultimi appartamenti salone 2 camere cucina biservizi posto auto L. 330 milioni. Tel 434.5758.

BIMAR zona Monte Rosa ristrutturato biingressi soggiorno living 2 camere tinello cucinino biservizi. Tel. 434.5758

BORGO VANCHIGLIA casa d'epoca [redacted] 150 sala 3 camere cucina bagno eventuale box. Imm. San Mauro 822.3836.

BORGO VITTORIA liberi stessa casa mezzanini ristrutturati giardinetto privato da L. 50 milioni. Tel 850.3170

BORGO VITTORIA libero camera cucina bagno [redacted] a L. 90 [redacted] trattabile. Tel. 581 1800

CAL[redacted] 771 [redacted] vende libero via Canovina Giolito ampio ingresso 2 camere cucina e bagno in buone condizioni.

[redacted] 771.8855 vende [redacted] via Sobrero/corso Regina in [redacted] d'epoca 2 camere cucina bagno L. 1[redacted] milioni

CALDARO 771.8881 vende alloggio libero corso Grosseto/via Venaria ampio ingresso camera cucina e bagno

CASABIANCA via Lancia ottimo alloggio di ingresso camera tinello cucinino bagno ripostiglio cantina. Tel 880 2752

CASA [redacted]
stile Liberty via XX Settembre libero ristrutturato camera cucinotta bagno. Gabetti Vibert 67.67.

CASANETWORK 568.1312 Crocetta attico libero bella casa mq 70 da ristrutturare termoascensore permute dilazioni

CASANETWORK 568.1312 liberi economici stessa casa 2 camere cucina bagno da ristrutturare da L. 102 milioni anche con L. 20 milioni contanti e mutuo casa.

[redacted] 568.1312 Parella libero/occupato stessa casa camera tinello cucinino bagno ripostiglio termoascensore da L. 96 milioni con ampie dilazioni

CASANETWORK 568.1312 via Ventimiglia libero bella casa piano alto ristrutturato 2 camere tinello cucinino bagno terrazzino L. 203 milioni dilazionabili

CASA angolo a Torino 180 mq cortile 70 mq garage 90 mq tavernetta 100 mq terrazzo. Privato vende. Tel. 723.548.

CASA zona Barca con 2 alloggi di mq 85 tavernetta cantina garage giardino L. 600 milioni Tel. 273.5361.

CASETTA IN CITTA'
libera bifamiliare 2 piani indipendente giardino [redacted] auto ottima posizione. Gabetti Leonardo 67.67.

CASETTA
via Gomadossola libera 2 camere cucina bagno piccolo giardino L. 84 milioni. Gabetti Parella 67.67.

CASEUROPEA DUE 857 858 corso [redacted] Cesare 2 camere cucina bagno termoautonomo affarone L. 15 milioni e mutuo.

CAVORETTO villa di grande rappresentanza mq 450 con parco pianeggiante mq 3500. Studio Enrici 660.1605.

CENTRALE in stabile d'epoca libero 200 mq salone 5 camere cucina biservizi posto auto. Rosaimmobili 561.8188.

CENTRALE via Principe Amedeo piano 3° ascensore adiacenti mq 175 e mq 88 da ristrutturare Germani 812 5145

CENTRALISSIMO adiacente via Roma libero signorile mq 175 uso abitazione e/o ufficio. Studio Ortolani 530 980

CENTRALISSIMO appartamento di 180 mq da ristrutturare in ottimo stabile d'epoca. Tel 561 1900

CENTRALISSIMO via Gobetti (via Roma) piano alto libero salone 3 camere cucina bagno Elio Codoni Immobili 680 2264

CENTRO appartamenti diverse metrature (100-160-340 mq) ottimo stabile d'epoca signorile. Studio Mena 329 3131

CENTRO prestigioso ultimo piano su 2 livelli salone 3 camere cucina pranzo 3 servizi posto auto. Tel 903 4534

CENTRO STORICO originale appartamento su 2 livelli mq 157 con terrazzo posto auto L. 785 milioni. Tel 669 2982

CENTRO via Perrone signorile salone pranzo 5 camere cucina tripli servizi. Intermediazione 561 [redacted]

CHIUSANO & C.
A presso corso Peschiera casa d'epoca indipendente bifamiliare su 2 piani terreno garage. Tel. 568.2858.

CHIUSANO & C.
B Crocetta attico 2 ingressi [redacted] 4 camere cucina 2 servizi terrazzo mq 230 posti auto. Tel. 568.2858.

CHIUSANO & C. Crocetta signorile libero ingresso salone 3 camere cucina doppi servizi permute. Tel. 568.2858

CHIUSANO & C. [redacted] Fronti prestigioso minialloggio duplex soggiorno cucinotto camera servizio arredato. Tel. 568.2858

CHIUSANO & C. via Borgodora Balon in casa finemente ristrutturata ottimi mono/bilocali permute. Tel. 568.2858.

CHIUSANO & C. via Cherubini 11 libero ristrutturato 2 camere tinello cucinino servizi cantina p[redacted]

CHIUSANO & C. via Morosini stessa casa ingresso soggiorno 1/2 camere cucina servizi ottimo stato. Tel 568 2858

CIT TURIN via Beaumont libero piano alto 200 mq da ristrutturare ascensore L. 450 milioni. Salm 568.3283

CIT TURIN via Giacinto Collegno libero recente ottimo mq 80 piano alto. Consulcasa vende. Tel. 771.0228.

COLLINA in palazzina 180 mq con 150 mq terrazzi 1500 mq giardino termoautonomo box e posto auto. Tel 669 2777

COLLINARE prestigioso alloggio su 2 piani ristrutturato mq 240 terrazzo 2 posti auto giardino condominiale Tel 568.1802

COLLINA
strada del Mainero 101 vendonsi prestigiosi alloggi vista stupenda mq 140/170 tripli servizi boxes parco mutui.
IMPRESA TOZZINI
Tel. 745.[redacted] - 771.[redacted]

COMM 447 5334 libero corso Grosseto ristrutturato 3 camere cucina bagno 2° piano posto auto L. 220 milioni.

COMM 447 5334 libero corso Traiano ottimo saloncino 2 camere cucina bagno signorile casa 1965 piano 3° L. 320 milioni

COMM 447 5334 libero presso Gran Madre (via Monferrato) ottimo camera cucina bagno mq 41 piano 1° L. 105 milioni

CORSO Adriatico piano alto nuovo signorile ristrutturato 2 ingressi salone 3 camere cucina 2 servizi. Studionova 434.5801

CORSO Agnelli libero ampio camera tinello cucinino completamente ristrutturato e prezzo di vero affare. Tel. 317.6632.

CORSO Agnelli libero signorile salone 3 camere cucina biservizi doppi ingressi soffitta cantina. Pedone 812 7420.

CORSO Belgio (Cadore) libero 2 camere cucina servizi cantina piano 2° termoascensore vende Eurocase 562.3748

CORSO Brunelleschi libero signorile ingresso salone 3 camere cucina doppi servizi box auto doppio. La Sfera 311.3400

CORSO Cosenza presso ultimo piano camera cucina [redacted] servizi terrazzino L. 85 milioni. Ortelli 500.156.

CORSO Dante via Muriaglio libero finemente ristrutturato salone 2 camere cucina biservizi volendo box. I.T.I. 319 2332.

CORSO De Nicola ingresso camera tinello cucinino bagno. Studio Casa 884 383

CORSO Emilia libero ristrutturato 2 camere cucina bagno ampio terrazzo. Prezzo L. 143 milioni più L. 42 milioni di residuo mutuo. Edicasa 581 3535

CORSO Emilia 13 liberi restaurati spaziosissimi ingresso 2/3 camere cucina pagamento agevolato. Tel 502 432

CORSO Francia vicinanze (via Pio 7°) libero posizione tranquilla camera tinello cucinino servizi bella casa. Gallico 434 0866

CORSO Galileo Ferraris in prestigiosa palazzina 2 alloggi mq 180 e 270 costituenti intero piano. Tel 538 800 - 561 2083

CORSO Galileo Ferraris in prestigiosa palazzina 2 alloggi mq 180 e 270 costituenti intero piano Tel 538 800 - 561 2083

CORSO Giambone 2° piano ascensore ristrutturato ingresso camera cucina e servizi L. 105 milioni. Ismalia 317 0818

CORSO Lecce saloncino camera cucinotta vuoto bello stabile 6° piano con ascensore L. 153 milioni. Tel 562 7591

CORSO Massimo d'Azeglio adiacente libero signorile salone 2 camere cucina 2 bagni per ufficio. Salm 568 3283

CORSO Moncalieri signorile salone 5 camere cucina servizi terrazzo uso abitazione e/o ufficio. Studio Ortolani 530.980

CORSO Monte Cucco adiacenze Cardinale signorile panoramico libero mq 85 possibilità mutuo. Arcana 504 333

CORSO Monte Cucco libero recente signorile piano alto soggiorno cucina camera servizio ottimo stato G & V 568 4449

CORSO Monte Cucco libero 3 camere cucina arredata servizi piano 4° ascensore L. 275 milioni affarone. Tel 547 470

CORSO Monte Cucco presso in casa recente di 5 piani spazioso camera tinello cucinino servizi terrazzino. Tel 437 7202

CORSO Monte Cucco (Vioelli) piano alto salone 2 camere cucina 2 servizi 2 ingressi box doppio Tel 385 9405

CORSO Monte Grappa via Carrera ampio libero ingresso 2 camere tinello cucinino servizi. Provenzano & Rubini 568 2977 - 568.3584

CORSO Novara vicinanze (via Vallero 3) libero in bella casa soggiorno 2 camere cucina servizi ben tenuto. Gallico 434 0866

CORSO Orbassano libero camera cucina servizi mq 50 1° piano L. 88 milioni possibilità mutuo. Tel 561 2077

CORSO Orbassano libero signorile soggiorno 2 camere tinello cucinino bagno 110 mq ascensore. Tel 669 7777

CORSO Palestro casa d'epoca signorile piano alto salone 4 camere cucina biservizi mq 200. Eccocasa 568 3608

CORSO Peschiera in stabile signorile 4° piano salone 3 camere sala pranzo cucina 2 bagni. Mediocasa 385 0070

CORSO Peschiera (via Bardonecchia) libero stabile recente 2 camere cucina servizi cantina occasione. Tel 547 470

CORSO Peschiera 209 libero subito spazioso ingresso camera cucina bagno balcone cantina. Finstabe 562 5836

CORSO Raffaello (angolo via Nizza) libero panoramico salone 2 camere cucina bagno. Uesponi Premiere 346 718

CORSO Regina boccale con bagno libero tutto nuovo termoautonomo L. 20 milioni più mutuo residuo. Tel 387 1180

CORSO Regina Margherita libero soggiorno 2 camere cucina servizi termoascensore L. 185 milioni. Studio Ortolani 530 980

CORSO Sebastopoli signorile ingresso 2 camere tinello cucinino bagno permute. Attico Sistemi 595 909

CORSO Sebastopoli (via Baltimora) libero signorile saloncino 2 camere cucinotta servizi piano alto. Ortolani 530 980

CORSO Siracusa angolo corso Sebastopoli vendiamo appartamenti in costruzione. Per informazioni G.S.I. 397 1767

CORSO Tassoni panoramico signorile piano alto mq 190 salone 4 camere cucina doppi servizi Area 3. Tel 819 2418

CORSO Tassoni presso libero mq 125 signorile termoascensore posto auto L. 380 milioni. Panorama Case 771 7047

CORSO Tassoni 56, tutte tutto/le varie metrature splendide soluzioni residenziali vende Herca tel 746 738

CORSO Toscana adiacente in costruzione alloggi composti da soggiorno cucina 1/2 camere servizi box. G.S.I. 397 1767

CORSO Toscana spazioso 2 camere ingresso living soggiorno cucinotta bagno posto auto coperto affare. Tel 545 388

CORSO Traiano bella casa libero ingresso 2 camere cucina bagno ripostiglio giardino condominiale. La Sfera 311 3400

CORSO Traiano panoramico ingresso 3 camere ampio tinello cucinino bagno prezzo interessante. Mena 329 3131

CORSO Traiano presso recente piano alto ingresso soggiorno 2 camere cucina servizi box. S.I.A. 561 7832

CORSO TRAIANO
stabile signorile piano alto libero buono stato ingresso 3 camere cucinotta bagno (mq 90). Facilitazioni. Edicasa 581 3535

CORSO Trapani 127 vendita frazionata alloggi liberi e occupati di 1/2/3 camere cucina bagno e box auto. Facilitazioni. Edicasa 581 3535

CORSO Vercelli presso ottimo ingresso 2 camere tinello cucinino bagno termoascensore. Casaviva 248 9500

[redacted]
presso corso Galileo Ferraris piano ultimo panoramico in casa d'epoca signorile mq 225 da ristrutturare. Tel 568 189

CRIMEA in villa d'epoca prestigioso con parco appartamento mq 250 e giardino privato. Bergamasco Immobili 669 8837

CROCETTA (casa Rosazza) 1° piano mq 180 salone 3 camere cucina biservizi e box L. 400 milioni. La Borsa 368 482

CROCETTA corso De Gasperi libero ristrutturato ingresso living salone camera cameretta cucina 2 bagni. Tel 567 5836

CROCETTA (corso Duca Abruzzi) saloncino 2 camere cucina signorile d'epoca vuoto L. 330 milioni. Tel 562 7591

CROCETTA corso Einaudi presso in bella casa libero ingresso 3 camere cucina bagno piano alto. La Sfera 317.3400.

CROCETTA
corso Einaudi ristrutturato signorile libero salone 3 camere cucina doppi servizi. Gabetti Crocetta 67.67.

CROCETTA corso Rosselli 106 ottimi libero piano rialzato su giardino interno di 3 camere tinello cucinino bagno prezzo L. 230 milioni. Edicasa 581.3535.

CROCETTA in casa liberty alloggio al 2° piano con mansarda abitabile mq 180 L. 400 milioni. S.D.M. Immobili 669 6625.

CROCETTA ingresso 3 camere cucina servizio cantina posto auto. Universo Casa 953.3755 - 953 3888.

CROCETTA libero prestigioso piano alto mq 260 salone 4 camere tripli servizi L. 900 milioni. C.S.I. 568 3842

CROCETTA libero ristrutturato sala 2 camere cucina servizio L. 260 milioni. Design Case 318 1515

CROCETTA presso via Torricelli libero 2 camere tinello cucinino servizi cantina piano 3° ascensore. Tel. 562.3748.

CROCETTA stessa casa prestigiosi signorili liberi luminosi biingressi salone 3 camere cucina biservizi. Provenzano & Rubini 568.2977 - 568.3584.

CROCETTA vuoto 200 mq circa 8 vani tripli servizi per ufficio o abitazione L. 580 milioni. Tel. 562 7591

ELIO CODONI [redacted] 680.2264 via Ventimiglia (Orso Maggiore) stessa casa prestigiosi liberi 230/140/90 mq

EMMEDUE 562 8487 libero centro corso Valdocco signorile d'epoca soggiorno 2 camere cucina bagno ascensore

EMMEDUE 562 8487 libero corso Regina Margherita (Livorno) nuovo a L. 105 milioni camera cucina bagno 5° piano ascensore.

EMMEDUE 562 8487 libero corso Traiano in stabile 1965 ottimo ingresso 2 camere tinello cucinino bagno piano alto

EMMEDUE 562 8487 libero Crocetta bilocale di lusso con bagno ottima vista termoascensore 2 arie cantina

EMMEDUE 562 8487 libero Crocetta via Caire signorile portineria salone 3 camere cucina 2 bagni 3 arie volendo box

EMMEDUE 562 8487 libero in corso Sebastopoli 9° piano doppi ascensori 3 camere tinello cucinino 2 arie L. 275 milioni.

EMMEDUE 562 8487 libero presso piazza Statuto ampio mansardato di ingresso 2 camere cucina bagno a L. 85 milioni

EUROFID 581.8777 A corso Mediterraneo in casa d'epoca prestigiosa piano alto 7 saloni 4 camere cucina biservizi

EUROFID 581.8777 A Crimea villa epoca unifamiliare prestigiosa signorile mq 380 su 3 piani più box doppio, giardino

EUROFID 581.8777 B corso Alcide Bellini libero panoramico signorile ristrutturato salone 3 camere cucina biservizi.

EUROFID 581.8777 B corso Monte Cucco signorile panoramico mq 240 biingressi salone soggiorno 4 vani cucina 3 bagni

EUROFID 581.8777 Borgo Vittoria/via Guala libero luminoso ristrutturato ingresso 2 camere cucina bagno L. 130 milioni

EUROFID 581.8777 piazza Bengasi prossimità signorile ingresso 3 camere cucina bagno 3 arie L. 230 milioni.

EUROFID 581.8777 piazza Stampalia piano alto ristrutturato ingresso camera cucina ripostiglio bagno L. 115 milioni.

EUROFID 581.8777 via Sansovino/corso Toscana libero piano alto 2 camere tinello cucinino bagno L. 170 milioni

EX STADIO TORINO
via Spano angolo via Tunisi in stabile decoroso minialloggio 45 mq L. 107 milioni; altro alloggio di 2 camere tinello cucinino 65 mq L. 182 [redacted] Facilitazioni. Edicasa 581 3535

(continua)

Grimaldi
CONSULENTI IMMOBILIARI IN TUTTA ITALIA

APPARTAMENTI IN TORINO

CAMERA DI MILANO ADIACENZE P.ZZA STATUTO RISTRUTTURATO INGRESSO CAMERA TINELLO CUCININO BAGNO TEL. 011/58 59 17

BORGATA [redacted] ADIACENZE VIA [illegible] INGRESSO [redacted] TINELLO CUCININO SERVIZI CANTINA UNICO STABILE DOTATO DI TERMO ASCENSORE L. 115.000.000 TEL. 011/336 78 56

BORGATA VITTORIA VIA BARACCA UNICO INGRESSO SOGGIORNO CAMERA TINELLO CUCININO SERVIZI RIPOSTIGLIO CANTINA BUONE CONDIZIONI AFFARE L. 135.000.000 TEL. 011/336 78 56

CENTRALE SIGNORILE CON PORTINERIA INGRESSO SALONE 2 CAMERE CAMERETTA SPOGLIATOIO CUCINA BISERVIZI TEL. 011/58 59 17

CENTRO CORSO [redacted] SIGNORILE ULTIMO PIANO IN STABILE D'EPOCA INGRESSO SALONE 4 CAMERE CUCINA BISERVIZI TEL. 011/58 59 17

C.SO AGNELLI ADIACENZE RISTRUTTURATO SALONCINO CAMERA CUCINA SERVIZI INGRESSO TERMOASCENSORE STABILE DECOROSO PORTINERIA TEL. 011/336 18 41

C.SO GIAMBONE SIGNORILE AMPIO INGRESSO SALONE 2 CAMERE [redacted] STUDIO CANTINA TEL. 011/58 59 17

C.SO INGHILTERRA UNICO LUMINOSO PANORAMICO 7° PIANO INGRESSO SALA STUDIO 2 CAMERE CUCINA DOPPI SERVIZI CANTINA L. 520.000.000 TEL. 011/53 01 63

C.SO MASSIMO D'AZEGLIO ADIACENZE PIANO ALTO TOTALMENTE RISTRUTTURATO INGRESSO LIVING SOGGIORNO AMPIA CUCINOTTA BAGNO TEL. 011/58 59 17

C.SO MONTE CUCCO IN STABILE SIGNORILE RECENTE PANORAMICO SALONCINO 3 CAMERE CUCINA BISERVIZI MANSARDA POSSIBILE BOX TEL. 011/58 59 17

C.SO PESCHIERA IN OTTIMO STABILE 3 CAMERE CUCINA SERVIZI INGRESSO CANTINA 2 ARIE 3 BALCONI TERMOASCENSORE L. 187.000.000 TEL. 011/58 59 17

C.SO SEBASTOPOLI ADIACENZE UNICO LUMINOSO PANORAMICO RISTRUTTURATO INGRESSO LIVING SU SALONE 2 CAMERE CUCINA RIPOSTIGLIO SERVIZI AMPIA METRATURA TERMOASCENSORE TEL. 011/336 18 41

CROCETTA VIA CAIROLI ANG. C.SO DUCA DEGLI ABRUZZI PANORAMICO IN STABILE SIGNORILE CON PORTINERIA DOPPI ASCENSORI SOGGIORNO 2 CAMERE CUCINA DOPPI SERVIZI MQ 125 CIRCA L. 485.000.000 TEL. 011/53 01 63

LINGOTTO VIA NIZZA 2 CAMERE CUCINA SERVIZI CANTINA SOFFITTA TUTTO RISTRUTTURATO L. 120.000.000 TEL. 011/58 59 17

LINGOTTO VIA CORTEMILIA 1° PIANO [redacted] TINELLO CUCININO SERVIZI INVESTIMENTO TEL. 011/58 59 17

LUCENTO VIA FORLÌ AMPIA MANSARDA CON ANGOLO COTTURA E SERVIZIO 8° PIANO IN STABILE RECENTE DOTATO DI [redacted] ASCENSORE, LIBERA SUBITO L. 87.000.000 TEL. 011/336 78 56

MOLINETTE ADIACENZE SIGNORILE [redacted] INGRESSO SOGGIORNO 2 CAMERE TINELLO CUCININO BAGNO [redacted] TEL. 011/58 59 17

PARELLA ADIACENZE PARCO [redacted] UNICO 2 CAMERE CUCINA ABITABILE SERVIZI INGRESSO RISTRUTTURATO TEL. 011/58 59 17

PARELLA VIA CAPELLI LIBERO SUBITO 2 CAMERE TINELLO CUCININO SERVIZI INGRESSO L. 125.000.000 TEL. 011/58 59 17

PARELLA VIA SERVAIS UNICO APPARTAMENTO IN PALAZZINA SU 2 LIVELLI 2° PIANO SALONE 2 CAMERE CUCINA SERVIZI INGRESSO PIANO MANSARDATO SALONE 2 CAMERE CAMERETTA SERVIZI TEL. 011/58 59 17

P.ZZA OMERO PANORAMICO FINEMENTE RISTRUTTURATO MQ 110 DOPPI INGRESSI AMPI BALCONI VERANDA LAVANDERIA CAMINO 2 CANTINE MANSARDA AUTONOMA ABITABILE CON SERVIZI MQ 55 BOX AUTO TEL. 011/336 18 41

P.ZZA SOFIA IN STABILE RECENTE APPARTAMENTO LUMINOSO E PANORAMICO DI INGRESSO 2 CAMERE CUCINA RIPOSTIGLIO SERVIZI PIANO ALTO CON ASCENSORE TEL. 011/336 78 56

POZZO STRADA VIA SAGRA S.MICHELE OTTIMO PER INVESTIMENTO OCCUPATO 1° PIANO 2 CAMERE TINELLO CUCININO INGRESSO L. 120.000.000 TEL. 011/58 59 17

BORGO PARCO VIA PARMA UNICO PIANO ALTO IN STABILE D'EPOCA APPARTAMENTO DI AMPIA METRATURA DI INGRESSO 3 CAMERE CUCINA SERVIZI OTTIMO STATO TEL. 011/336 78 56

SAN PAOLO ADIACENZE 7° SU 8 PIANO SIGNORILE SALONE 4 CAMERE TINELLO CUCINA TRIPLI SERVIZI INGRESSO BOX AUTO TEL. 011/58 59 17

SANTA RITA UNICO LUMINOSO AMPIO SOGGIORNO CAMERA CUCINA SERVIZI RIPOSTIGLIO INGRESSO 3 ARIE GIARDINO CONDOMINIALE [redacted] TEL. 011/336 18 41

SANTA RITA VIA MOMBASIGLIO DISPONIAMO APPARTAMENTI LIBERI OCCUPATI 1/2 CAMERE TINELLO CUCININO RIPOSTIGLIO SERVIZI INGRESSO 2 ARIE CANTINA TEL. 011/336 18 41

STRADA SAN MAURO DISPONIAMO DI APPARTAMENTI DISPOSTI SU PIÙ LIVELLI TOTALMENTE RISTRUTTURATI CON GIARDINO PRIVATO POSTO AUTO VIDEOCITOFONO RISCALDAMENTO AUTONOMO OTTIME RIFINITURE CONSEGNA MARZO '95 TEL. 011/58 59 17

VALDOCCO VIA CIGNA IN STABILE RECENTE E DECOROSO APPARTAMENTO AMPIO E LUMINOSO DI INGRESSO 3 CAMERE CUCINA RIPOSTIGLIO CANTINA TEL. 011/336 78 56

VIA MARSALA [redacted] ADIACENZE PIANO ALTO INGRESSO SOGGIORNO 2 CAMERE TINELLO CUCININO SERVIZI RIPOSTIGLIO POSSIBILITÀ BOX TEL. 011/58 59 17

VIA PINELLI APPARTAMENTO AL PIANO RIALZATO INGRESSO SOGGIORNO 2 CAMERE TINELLO CUCININO BAGNO (RIFATTO) [redacted] 135.000.000 EVENTUALE BOX TEL. 011/53 01 63

[redacted] TRIPOLI ADIACENZE OTTIMO APPARTAMENTO RISTRUTTURATO DI RECENTE INGRESSO LIVING SOGGIORNO 2 CAMERE CUCINA DOPPI SERVIZI AMPIO BALCONE VERANDA L. 235.000.000 TEL. 011/336 18 41

VIA VENTIMIGLIA UNICO SIGNORILE PIANO ALTO PANORAMICO SALONE [redacted] RIPOSTIGLIO BISERVIZI DOPPI INGRESSI 2 ARIE [redacted] DA DOPPI ASCENSORI TEL. 011/336 18 41

COSTA AZZURRA

BEAUSOLEIL POSIZIONE PANORAMICA IN PRESTIGIOSA NUOVA COSTRUZIONE VENDIAMO APPARTAMENTI VARIE TIPOLOGIE FINITURE DI PREGIO AMPIE TERRAZZE INCANTEVOLE VISTA MARE DISPONIBILITÀ POSTI AUTO TEL. 011/562 54 15

JUAN LES PINS CENTRO IN COSTRUZIONE A 300 MT DALLA SPIAGGIA ELEGANTI MONO/BILOCALI OTTIME FINITURE DOTATI DI AMPIE TERRAZZE VISTA MARE CUCINE E BAGNI ARREDATI BOX E POSTI AUTO TEL. 011/562 54 15

NIZZA A 50 MT DALLE SPIAGGE IN PRESTIGIOSO PALAZZO LATINO PIANO TOTALMENTE RISTRUTTURA[TO] AFFASCINANTI BILOCALI MQ 50 CON TERRAZZA VISTA MARE TEL. 011/562 54 15

ROQUEBRUNE CAP MARTIN FRONTE SPIAGGIA NUOVA COSTRUZIONE CONSEGNA GIUGNO '95 ULTIMO PIANO SPLENDIDO APPARTAMENTO TRILOCALE SU 2 LIVELLI CON TERRAZZA INCANTEVOLE VISTA MARE FINITURE DI PREGIO TEL. 011/562 54 15

VILLENEUVE LOUBET NUOVA COSTRUZIONE A 400 MT DALLE SPIAGGE IN VERDEGGIANTE PARCO CON PISCINA VISTA MARE PRESTIGIOSISSIME VILLETTE SU 2 LIVELLI AMPIE TERRAZZE TEL. 011/562 54 15

IMMOBILI INDUSTRIALI

BORGARETTO AFFITTASI CAPANNONE ARTIGIANALE [illegible] TEL. 011/368 31 63

C.SO GIULIO CESARE ADIACENZE VENDESI FABBRICATO 800 MQ INDIPENDENTE CORTILE PRIVATO TEL. 011/368 31 63

[illegible] VENDESI CAPANNONE 300 MQ [illegible] TEL. 011/368 31 63

MONCALIERI ZONA CARIGE VENDESI CAPANNONE [illegible] TEL. 011/368 31 63

APPARTAMENTI/VILLE AL MARE

[illegible] TEL. 011/53 01 63

SANREMO [illegible] TEL. 011/53 01 63

VILLE CASETTE RUSTICI

C.SO GIULIO CESARE AUTOSTRADA CASETTA [illegible] DI NUOVA COSTRUZIONE CON LOCALE [illegible] AGIATO USO NEGOZIO E ESPOSIZIONE [illegible] CON AMPIO PASSO CARRAIO PREZZO INTERESSANTE TEL. 011/336 78 56

[redacted] (NO-CONGO) VILLA [redacted] NUOVA DI CIRCA 500 MQ COMPLETAMENTE [redacted] CON TERRENO CIRCOSTANTE DI CIRCA 5 ETTARI TEL. 011/58 59 17

BALDISSERO IN SIGNORILE COMPLESSO IMMERSO NEL VERDE RECENTE VILLA A SCHIERA DI SALONE 3 CAMERE CUCINA BISERVIZI MANSARDA TAVERNETTA LAVANDERIA 2 BOX TEL. 011/58 59 17

BORGARETTO ZONA RESIDENZIALE PORZIONE DI VILLA COMPOSTA DA 1° APPARTAMENTO DI SOGGIORNO CAMERA CUCINA SERVIZI 2° SALONE STUDIO CUCINA 2 CAMERE DOPPI SERVIZI MANSARDA SU SALONE CAMERA DOPPI SERVIZI SEMINTERRATO BOX 2 AUTO TAVERNA LAVANDERIA CANTINA GIARDINO TEL. 011/53 01 63

CANTALUPA OTTIMA VILLETTA PANORAMICA DI SOGGIORNO CUCINA 3 CAMERE SERVIZI GARAGE TERRENO 950 MQ TEL. 011/901 37 19

CANTALUPA ZONA SOLEGGIATA E PANORAMICA IN PERFETTE CONDIZIONI VILLINO D'EPOCA SU 2 LIVELLI COMPOSTO DA SALONE 3 CAMERE CUCINA AMPIA VERANDA DOPPI SERVIZI TERRAZZO MANSARDA CANTINA GIARDINO TEL. 011/562 54 15

CASCINE VICA RIVOLI VILLA A SCHIERA SOGGIORNO 2 CAMERE CUCINA BISERVIZI MANSARDA CON BALCONE TAVERNA BOX DOPPIO VERANDA TEL. 011/956 13 33

CHIERI CASETTA CENTRALISSIMA LIBERA TOTALMENTE RISTRUTTURATA CON SVILUPPO SU 2 LIVELLI PER 175 MQ TEL. 011/58 59 17

COLLEGNO SANTA MARIA CASA INDIPENDENTE SU 2 PIANI CON GIARDINO 3 CAMERE SALA CUCINA ABITABILE SERVIZI MANSARDA ABITABILE DA RISTRUTTURARE CON TERRAZZO SERVIZI AUTO CIRCA MQ 700 TEL. 011/415 63 58

GIAVENO ZONA CENTRALE VILLA D'EPOCA RECENTE RISTRUTTURAZIONE 250 MQ ABITABILI [redacted] BOX AUTO GIARDINO 400 MQ TEL. 011/53 01 63

MAPPANO IN ZONA RESIDENZIALE VILLA SCHIERA DI NUOVA COSTRUZIONE LUMINOSISSIMA DISPOSTA SU PIANO TERRA 1° PIANO 2° PIANO, [redacted] MATERIALE DI PREGIO [redacted] GIARDINO PRIVATO TEL. 011/336 78 56

MONCALIERI COLLINA IN VILLAGGIO ESCLUSIVO PANORAMICA VILLA UNIFAMILIARE INDIPENDENTE 320 MQ. SALONE 6 CAMERE CUCINA [redacted] GIARDINO 2.000 TEL. 011/640 83 36

NOLE CANAVESE VILLA IN PARAMANO INDIPENDENTE SU 2 PIANI SOGGIORNO SALONE AMPIA CUCINA 3 CAMERE BAGNI [illegible] CANTINA TEL. 011/930 73 00

PIOSSASCO ZONA PARCO MONTANO VILLA A SCHIERA RECENTE OTTIME FINIZIONI AMPIA METRATURA MANSARDA RIFINITA LIBERA SUBITO PREZZO INTERESSANTE TEL. 011/901 37 19

PIOSSASCO ZONA COLLINARE PORZIONE DI VILLA BIFAMILIARE SPAZIOSA E BEN RIFINITA IN COMPLESSO MOLTO RISERVATO GIARDINO 800 MQ PREZZO INTERESSANTE TEL. 011/901 37 19

SAN RAFFAELE CIMENA IMMERSA NEL VERDE IN 4.000 MQ DI TERRENO PERFETTE CONDIZIONI VILLA DI 150 MQ TERRAZZA DI 150 MQ AMPIO PORTICATO TAVERNETTA INGRESSO LIVING CUCINOTTO 4 CAMERE TRISERVIZI MANSARDA ABITABILE TEL. 011/415 63 58

SAN MAURO T.SE VIA MONTEBERTO VILLA PANORAMICA SU PIÙ LIVELLI DI SALONE CUCINA 3 CAMERE STUDIO SERVIZI SEMINTERRATO AL PIANO SOTTOSTANTE APPARTAMENTO DI 2 CAMERE CUCINA SERVIZI SEMINTERRATO TAVERNA LOCALE SGOMBERO AMPIO TERRAZZO DOPPIO BOX TERRENO 3.400 MQ TEL. 011/53 01 63

APPARTAMENTI FUORI TORINO

ALMESE CENTRO LUMINOSO 2° PIANO CAMERA TINELLO CUCININO SERVIZIO L. 97.000.000 TEL. 011/58 59 17

BUTTIGLIERA ALTA IN BIFAMILIARE COMODO AI SERVIZI LIBERO SOGGIORNO 2 CAMERE CUCINA ABITABILE DOPPI SERVIZI BOX DOPPIO TEL. 011/956 13 33

COLLEGNO BORGATA PARADISO LIBERO IN PIANO ALTO LUMINOSO AMPIO SALONE CAMERA TINELLO CUCININO SERVIZI 2 BALCONI DOPPIA ESPOSIZIONE MQ 80 CIRCA TEL. 011/415 63 58

COLLEGNO IN STABILE RECENTE SIGNORILE OTTIMA POSIZIONE 125 MQ CA. 3 CAMERE SALONE LIVING TINELLO CUCINA ABITABILE SERVIZI BALCONI VERANDATO TEL. 011/415 63 58

COLLEGNO OLTRE DORA ADIACENTE VIA VENARIA IN STABILE SIGNORILE RECENTE PANORAMICO LUMINOSO ULTIMO PIANO 2 CAMERE INGRESSO LIVING ANGOLO COTTURA SERVIZI MANSARDA COMUNICANTE ABITABILE SERVIZI DOPPIO BOX AUTO TEL. 011/415 63 58

MONCALIERI RECENTE APPARTAMENTO LIVING SU SOGGIORNO 3 CAMERE AMPIA CUCINA ABITABILE BISERVIZI VOLENDO BOX DOPPIO OTTIMA MANUTENZIONE L. 240.000.000 TEL. 011/640 83 36

MONCALIERI SPAZIOSO LIBERO 5° ED ULTIMO PIANO APPARTAMENTO COMPOSTO DA INGRESSO 2 CAMERE TINELLO CUCININO SERVIZI BALCONI CANTINA L. 145.000.000 TEL. 011/640 83 36

PECETTO NEL VERDE ESCLUSIVO APPARTAMENTO DISPOSTO IN PICCOLA PALAZZINA SALONE 3 CAMERE CUCINA SERVIZI E MANSARDA DI SALONE CAMERA SERVIZI BOX POSTO AUTO TEL. 011/640 83 36

SAN MAURO VIA TORINO PANORAMICO VISTA PO PIANO ALTO AMPIO INGRESSO 2 CAMERE TINELLO CUCINOTTO BAGNO EVENTUALE BOX TEL. 011/58 59 17

VENARIA VIA AMATI ADIACENZE IN STABILE SIGNORILE DEL 1992 APPARTAMENTO PARI AL NUOVO DI INGRESSO LIVING SU SALONE 2 CAMERE CUCINA SERVIZI AMPI TERRAZZINI RISCALDAMENTO AUTONOMO POSTO AUTO E BOX TEL. 011/336 78 56

VOLPIANO APPARTAMENTO LIBERO DI AMPIA METRATURA DISPOSTO SU 3 ARIE LUMINOSISSIMO OTTIME CONDIZIONI INTERNE PALAZZINA DEL 1991 CON AMPIO GIARDINO CONDOMINIALE E PARCO GIOCHI BIMBI BOX AUTO + POSTO AUTO PRIVATO L. 185.000.000 TEL. 011/336 78 56

IMMOBILI COMMERCIALI

C.SO PRINCIPE ODDONE AFFITTASI IMMOBILE COMMERCIALE 1.100 MQ SU 2 LIVELLI + SEMINTERRATO 50 MQ TEL. 011/368 31 63

NICHELINO AFFITTASI UFFICI 1.200 MQ 7 VANI + OPEN SPACE EVENTUALMENTE FRAZIONABILI TEL. 011/368 31 63

CROCETTA
VENDESI UFFICIO CON INGRESSO INDIPENDENTE AL PIANO RIALZATO DI CIRCA 230 MQ CON POSTO AUTO NEL CORTILE IN STABILE D'EPOCA RISTRUTTURATO NELLE PARTI COMUNI TEL. 011/58 59 17

C.SO ORBASSANO VENDESI NEGOZIO 80 MQ 2 VETRINE + MAGAZZINO INTERNO CORTILE 70 MQ TEL. 011/368 31 63

VIA GUIDO RENI VENDESI NEGOZIO 65 MQ 1 VETRINA + PORTAFINESTRA E CANTINA TEL. 011/368 31 63

BRUINO-SANGANO VENDESI FABBRICATO AD USO COMMERCIALE ABITATIVO COMPOSTO DA NEGOZIO 150 MQ MAGAZZINI 300 MQ 2 APPARTAMENTI 300 MQ SU LOTTO DI TERRENO DI 1.300 MQ TEL. 011/901 37 19

APPARTAMENTI IN MONTAGNA

BARDONECCHIA [redacted] IN STABILE SIGNORILE APPARTAMENTO [redacted] AMENTE RINNOVATO COMPOSTO DA SALONE 3 CAMERE CUCINA [redacted] TERRAZZO L. 480.000.000 TEL. 011/53 01 63

CHAMONIX CENTRO VILLAGGIO GRAZIOSO MONOLOCALE TOTALMENTE RISTRUTTURATO ARREDI NUOVI TERRAZZINO ORIENTATO A SUD CANTINA E POSTO AUTO L. 420.000 TEL. 011/562 54 15

SAUZE D'OULX CENTRALISSIMO SOGGIORNO DUPLEX CON 2 CAMERE BAGNO POSTO AUTO TEL. 011/53 01 63

telenorba — Federazione Italiana Psicologi
organizzano il primo congresso internazionale di
"Psicologia e Pubblicità"
L'INCONSCIO IN COPERTINA
dal 24 al 26 Marzo '95, presso gli studi di Telenorba Conversano (Ba)
Con la collaborazione di
Johnson & Johnson — AVERNA — Forum — Divani & Divani — Whitehall — Del Monte
Per informazioni ed iscrizioni Telefonare alla F.I.P. 049/8755430
si ringrazia [redacted]

SOCIETÀ & CULTURA
LA STAMPA

Incontro con l'artista: a 80 anni, Milano lo celebra con una mostra

MOLINO la televisione di carta

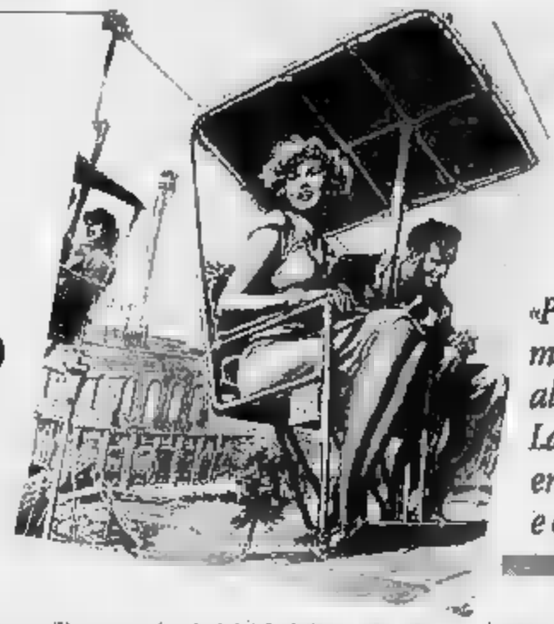

A sinistra Walter Molino
Qui accanto una copertina per la «Domenica del Corriere»

Un quarto di secolo di cronaca disegnata per le copertine della «Domenica del Corriere»

«Per le mie donnine mi sono ispirato alle statue greche La mia passione era Marilyn, e oggi la Marini»

MILANO

LA *Domenica del Corriere* usciva il giovedì e la mattina presto Walter Molino si appostava a un'edicola per godersi i lettori che guardavano le sue copertine. Un rito, la spinta a rintanarsi ancora nello studio per disegnare altre tavole, altre vignette, altre ricature, per settimanali, libri e fumetti. Si sentiva un dannato. Mai un viaggio, mai una fuga. Immaginava paesaggi e catastrofi senza muoversi mai. Consultava l'archivio che la moglie Nerina gli riforniva in continuazione e disegnava, disegnava sempre. Fu il momento eroico.

A ricordare quei tempi Walter Molino, anni a novembre, si commuove. Dice qualche parola e si interrompe. Prende fiato, poi stringe il mento. Piange. Spalanca gli occhi azzurri e ti guarda come per dire: «Hai visto come ridotto?». Quattro anni fa un'emorragia cerebrale l'ha bloccato. Si è ripreso, ha dipinto un'altra delle sue celebri donnine, ragazza che legge un libro, un'Edwige Fenech bionda e morbida, una gamba giù un'altra su, mezza distesa su un divano, un abitino bianco a stelle rosse, le braccia nude, una scollatura in cui rifulge seno di grande maestà domestica. Ma una cura sbagliata fatto ripiombare Molino nello smarrimento. anno si pace. «Mi manca la volontà», dice in un soffio, quasi singhiozzo.

Non se ce la farà ad andare alla mostra che espone un centinaio delle sue tavole Anni 50 per la *Domenica*: ina a fatica, si stanca. mostra verrà inaugurata il 28 di questo mese alla galleria «L'Agrifoglio». E' la prima volta che si vedono i suoi originali; 60 sono in vendita: prezzo ancora da definire, ma sarà dieci milioni l'uno. Sta nascendo collezionismo, nugoli di appassionati caccia di queste forme d'arte popolare.

Sono tavole bellissime. Molino davvero il Norman Rockwell : più mosso e impressionistico, meno fotografico del cugino americano, ma ugualmente gioioso, travolgente per genio comunicativo. Epico è il suo Coppi in maglia gialla al Tour del '52, ripreso dal basso sullo sfondo delle montagne: ritto sui pedali, la bicicletta un po' inclinata, le gonfie di muscoli, la bocca storta nello sforzo. In un'altra tavola una ragazza giace addormentata di notte sui binari: contrasto fortissimo, fra le polpo dormienti e l'orrendo e immenso muso nero della locomotiva che le si erge accanto. La ragazza, rapita e drogata, si salverà: il macchinista la scorge in tempo.

Molino ha lavorato *Domenica* per 25 anni, dal '41. I primi tempi si alternava con Achille Beltrame. Lo conobbe portandogli alcuni disegni di prova: «Bravo il mio furfante! Da chi li hai copiati?». Così lo accolse. Poi gli volle bene. Un'ossessione che gli ha condizionato la vita, quel Beltrame. «Diventa come Beltrame!» lo esortava suo padre. Molino si allontanò dal modello: Beltrame riprendeva le scene in campo lungo, lui portava in primo piano i volti, trovava inquadrature più sorprendenti. Era più moderno. Frutto delle lunghe sedute al cinema: vedeva ogni film due volte, la prima per godersi la storia, la seconda per studiare la tecnica di ripresa. Il cinema era la sua passione: chiamava le moglie, i due figli Marina (anche brava disegnatrice) e Pippo (professore al conservatorio e compositore), qualche amico, e andava a girare filmetti umoristici al Parco Ravizza.

In otto ore finiva una tavola per la *Domenica*. Non era il direttore Eligio Possenti a dargli le informazioni utili per immaginare la scena, ma Dino Buzzati, motore del giornale. Un'amicizia splendida, con lui. Andavano a cena alle Colline Pistoiesi, facevano gite in auto («Non voleva mai tirar fuori la sua Mercedes decapottabile verde»), giocavano a golf a Monza («Era un po' una schiappa. Perfino mia moglie lo batteva»). Una Dino gli telefona: «Hanno ucciso Kennedy!». Niente altro. Molino lavora istinto tutta la notte. La sua fantasia a volte coglieva la realtà: quando rapirono Fangio, lo immaginò davanti alla tv circondato dai rapitori mentre guardava la corsa a cui avrebbe dovuto partecipare. Fangio venne liberato e gli raccontò che era andata proprio così. Nacque la leggenda di Molino telepatico.

La *Domenica* era la televisione che non c'era. «Una tv ferma», la definisce Guglielmo Zucconi, che diresse dal '61 al '72. Ai tempi d'oro vendeva un milione a un milione e mezzo di copie. Nacque il 7 dicembre del 1899. Fu lanciata con un concorso tra i lettori: a chi faceva l'anagramma migliore dalla testata (aveva ancora l'articolo iniziale *La*) toccava una cassa di spumante. Vinse una signora di via Solferino a Milano che scrisse: «Ci rende dolci l'ore amare».

«Non si ha idea dell'importanza di quel giornale, delle sue tavole a colori», ricorda Zucconi. E racconta che quando fu costretto ad abolirle («Dovevo elevare del giornale per più pubblicità»), nel suo ufficio arrivarono due signori in nero, i padrini di un capitano di Venezia lo sfidava a duello perché lui, Zucconi, togliendo i disegni «aveva sfregiato il volto della Patria». «A norma del Codice Gelli, vademecum dei duellanti, lo sfidato ha diritto a scegliere luogo, ora e arma - rispose Zucconi -. Scelgo Piazza San Marco a mezzogiorno e pistola ad acqua, riempita d'inchiostro». «Lei non gentiluomo», dissero i due signori. «Sono d'accordo», disse Zucconi. Due giorni dopo giunse telegramma del capitano: «Farolla bastonare dai miei servi». Finì lì.

Walter Molino disegna fin dalle elementari: fa le caricature dei compagni sulla lavagna, le applaudono anche i maestri. li- Berchet debuttò 15 anni su *Libro e Moschetto*, la rivista dei giovani fascisti, e collaborava alle riviste di moda *Arbiter* e *Per voi signore*. Al *Popolo d'Italia* lo volle lo stesso Mussolini. «Quando entrai io Berchet, lui già uscito - racconta Oreste Buono, che firma la presentazione nel catalogo della mostra all'Agrifoglio -. Gli subentrai sul foglio scolastico nei disegni donne sui papiri delle matricole universitarie. il mio idolo: le sue donnine erano le più belle».

Inimitabili donnine di Molino: sottili, nervose e flessuose, in minigonna, euforico e sedere spiritoso, apparivano sul rizzolino *Bertoldo*, dal '36 regno dell'umorismo più bizzarro e surreale, tra demenza e goliardia. Battevano quelle di Barbara sul *Marc'Aurelio*, fin troppo monumentali, e quelle di Boccasile su *Grandi Firme*, dalla sensualità sovrabbondante ed efficace («"Sono le uniche che fanno vedere la differenza tra la carne e la calza", diceva il vecchio e caro maisle Zavattini», ricorda Del Buono). Gli uomini avevano quasi sempre faccioni da «pirla», dice Molino. Una era Gastone Fra scone.

Molino è orgoglioso delle ragazze che disegnava: «Erano raffinate - riesco a . Ho studiato statue greche libri di mio padre. Marilyn la mia passione. Oggi mi piace Valeria Marini, più femminile della Parietti. E' importante che la donna sia dolce, senza nulla di aggressivo». Molino alza la testa, spalanca gli occhi azzurri, sorride: «Ero un ganimede. A mia moglie dicevo: "Cosa vai con quel mostro? L'abbiamo visto delle donne!". Mi piacevano». Adesso tace. Stringe ancora il mento, piange.

Quanti ricordi vorrebbe dire ancora. Quella volta che andò con Giovanni Mosca in bicicletta al Parco Lambro, quel due giorni con Marcello Marchesi nella villa sul Garda sempre a ridere e ridere con battute barzellette. Una banda irresistibile, i «bertoldeschi». Carletto «Fildiferro» Manzoni gli voleva bene. Nelle riunioni campali redazione, in uno al secondo piano dodici sedie scompagnate, il loro baccano era tale che gli impiegati della Rizzoli protestavano. Arrivava ritardo. Una mattina, cima alla scalinata piazza Carlo Erba 6, l'amministratore Ferrazzuto vide arrivare Metz e Manaoni, tirò fuori dal panciotto l'orologio e sibilò: «Sono le dieci e un quarto». E Metz: «Appena? Vieni, Carletto, andiamo a prendere un caffè». Molino distende il mento e sorride.

Era bello anche il lavoro *Grand Hotel*. Nel '46 Molino ne inventa il logo, disegna le copertine e i romanzi illustrati, antecedenti diretti del fotoromanzo. primo fu *Anime incatenate*. E' sua anche l'illustrazione per canzone di Bracchi e D'Anzi: *Parlano le rose*, uno slow-fox.

Molino è stanco. Indica due quadri nel salotto. Uno l'ha fatto il padre, l'altro l'ha fatto lui: rappresenta il padre mentre dipinge quel suo quadro: «Era un inventore. Da bambino disegnava acquarelli sul tavolo di cucina: io stavo alle sue spalle e sentivo un groppo in gola... E' il mio rimpianto più grande. Mio papà orgoglioso di me». China il capo, poi ti guarda, la bocca semiaperta, come a dire ancora: «Hai visto come sono finito?».

Non sei finito, Walter Molino. Ti vogliamo bene in molti.

Claudio Altarocca

Due copertine di Molino La Regina Elisabetta e, sotto, gli Sposi Volanti

Capace con la fantasia di cogliere la realtà

«Vide» a distanza il rapimento Fangio

Così un americano sbarcò a Marsiglia e aiutò i profughi nel Sud della Francia: una storia dimenticata

«La lista di Fry», 1500 intellettuali sottratti al nazismo

Con i suoi passaporti falsi mise in salvo Chagall, Ernst, Heinrich Mann e Alma Mahler

LONDRA
DAL NOSTRO CORRISPONDENTE

Schindler non fu l'unico. C'era anche, durante la guerra, una «lista di Fry». Una lista di 1500 nomi, compilata da un americano deciso a salvare scrittori, artisti e intellettuali europei isolati nel Sud della Francia occupata: Varian Fry, un eccentrico senza amici e senza protettori non Eleanor Roosevelt, al cui sarebbe rimasta legata la salvezza di figure Marc Chagall, Max Ernst, Hannah Arendt, Heinrich Mann. La sua è una storia troppo facilmente dimenticata, che riaffiora sui giornali inglesi nella rincorsa celebrativa al VE-Day: una delle storie di ordinario coraggio che illuminarono le tenebre della guerra.

Marsiglia era diventata un grande campo di concentramento, quell'estate del 1940, con il governo di Vichy supinamente disposto a avallare le direttive di Berlino. Fry, figlio di stockbroker di New York, latinista laureato ad Harvard, decise d'intervenire. Come direttore di una rivista di politica internazionale era stato a Berlino e aveva visto», ma i suoi moniti erano caduti nel vuoto in un'America cieca alla tempesta europea. Quello che il suo governo non disposto a fare, decise, avrebbe tentato lui.

Arrivò a Marsiglia il 15 agosto 1940, con tremila dollari e lettera presentazione assistente volontario dell'Ymca. mise subito al lavoro. I primi contatti furono Thomas Mann, Jacques Maritain, Reinhold Niebuhr, Jules Romains; e attraverso i loro contatti segreti lista si allungò: prima lo scrittore cecoslovacco Franz Werfel e la moglie Alma Mahler Gropius, poi Heinrich Mann lo aiutarono a raccogliere il fior fiore dell'intelligenzia minacciata nazisti. Per lasciare la Francia occorreva un visto, su cui la Gestapo aveva il controllo; e allora Fry, con l'aiuto di due collaboratori, s'imbarcò in una vasta impresa di passaporti falsificati.

Se l'avessero scoperto sarebbe stato fucilato. Ma lui esitò un attimo. Creò Centre Américain de Secours per una facciata legale alla sua presenza e in una fabbrica abbandonata di borsette fu presto un viavai di rifugiati. Per quelli più a rischio c'era un messaggio sussurrato: «Ci potrebbero essere piani di viaggio». Ma come? Le vie di mare troppo pericolose, l'unica erano i Pirenei. La Spagna concedeva il transito a chi avesse visto per altri Paesi. Era perciò possibile, con i passaporti falsi, entrare in Spagna; ma soltanto dopo avere lasciato clandestinamente la Francia. L'unica località dove ciò era possibile, con i posti di frontiera francese e spagnolo distanti l'uno dall'altro, erano le montagne sopra Cerbère.

L'occupazione tedesca in Francia. Fry salvò 1500 intellettuali dalla Gestapo

La via era trovata. Il primo a usarla fu Konrad Heiden, autore di *Der Führer*, il libro che aveva rivelato la vera natura di Hitler e del nazismo. Poi, in rapida successione, partirono Emil Gumbel, il grande matematico il cui pacifismo aveva provocato disordini a Heidelberg, il biochimico premio Nobel Otto Meyerhof, gli scrittori Leonhard Frank, Alfred Polgar, Bertha Pauli, Franz Warfel e Heinrich Mann (che viaggiava il nipote Golo, figlio fratello Thomas Mann) dovettero essere accompagnati da Fry, perché temevano l'uno le proprie condizioni di salute e l'altro l'.

Quando Fry ritenne che la Gestapo individuato quel percorso, organizzò un'altra via d'uscita, attraverso Banyuls, creando addirittura a quel paesino una casa di smistamento per i fuggiaschi. Al denaro provvedeva un gangster corso: dava franchi a Fry, che gli girava l'equivalente su un conto americano, in dollari; e i passaporti falsi si moltiplicavano. Lo scrittore André Breton, oltre agli artisti Chagall, Ernst e Lipchitz, fuggirono così (con Chagall terrorizzato dal deserto culturale americano fino a quando Fry gli garantì che anche negli Usa esistevano le mucche).

In tutto persone se ne andarono da Marsiglia. Il 29 agosto 1941 Fry fu arrestato ed espulso. Tornato in America fu presto dimenticato, persino da chi egli aveva salvato. Il matrimonio fallì, gli affari anche. Nel 1967 ricevette la Legion d'Onore, e il rinnovato interesse per la sua vicenda lo indusse a scrivere un libro. Lo avrebbe fatto a Redding, nel Connecticut, dove gli era stato offerto un incarico come insegnante di latino. Ma morì dopo poche settimane, lasciando bozza di manoscritto, «Storie romanzesche», le liquidò poliziotto.

Galvano

IL CASO. Crociata da Israele al Messico, per convincere le famiglie a non «nascondere» i figli tossicodipendenti

Un rabbino anti-droga sfida l'ultimo tabù

Nelle comunità di tutto il mondo si preferisce tenere il segreto, a costo di rifiutare le cure

Nell'immagine [illegible] rabbino intento nella preghiera
Sotto, un soldato israeliano

E altri giovani cercano inutilmente salvezza nei kibbutz o nell'esercito

GERUSALEMME QUESTA telefonata è assolutamente segreta, e ne capirai subito il perché»: [illegible] suona la voce di là dal mare o di là dall'oceano [illegible] case di amici di origine italiana a Tel Aviv o [illegible] Gerusalemme «vorrei che tu sapessi [illegible] Vittorio (o Asher, o David) che ormai ha 17 anni, avrebbe bisogno di un periodo in kibbutz, o, chissà, nell'esercito. No, non mi fraintendere, purtroppo non [illegible] tratta di una vacanza. David (o Vittorio, o Asher) ha [illegible] problemi molto [illegible]. Problemi di droga; [illegible] mi hanno detto che in Israele, [illegible] kibbutz, in seno a una comunità calda, protettiva, laboriosa, i ragazzi si recuperano».

Ogni giorno da tutte le [illegible] ebraiche, soprattutto dall'America, [illegible] anche da Roma o [illegible] Milano, giungono [illegible] Israele decine di telefonate di questo genere. E poi, in cerca di aiuto e anche di un rifugio segreto, giungono i ragazzi delle buone famiglie ebraiche.

«Israele è diventato il secchio della spazzatura [illegible] comunità diasporiche», titolò tempo fa il grande quotidiano *Maariv*. Il grido d'allarme veniva, in tutta [illegible] sua crudezza, da un giovane energico trentacinquenne rabbino dai capelli rossi e dal fisico atletico, rabbi Eitan Eckstein, detto [illegible] «il [illegible] bino antidroga» che vola attraverso le comunità ebraiche di tutto il mondo per indurre gli ebrei (e ultimamente anche i non ebrei) al suo metodo «Retorno International». Sì, in spagnolo, perché il primo Stato che ha aiutato il rabbino, prima [illegible] di Israele, [illegible] stato il Messico, dove Eckstein era stato inviato [illegible] funzione religiosa e dove invece [illegible] dispone di un grande ranch [illegible] di fondi statali per curare coloro che lui considera [illegible] più né meno che malati. I risultati sono [illegible]: circa l'80 per cento di recuperi nel giro di [illegible] anno di lavoro, e [illegible] progressiva diffusione del metodo in tutta l'America Latina, con finanziamenti statali. Adesso per lui la cosa più urgente è stabilizzare e allargare il lavoro in Israele dove già esiste un'organizzazione a Petah Tikwa, vicino a Tel Aviv, e un centro [illegible] recupero già funzionante a Hanot; e conquistare al suo lavoro le comunità europee. Ma soprattutto [illegible] è importante, per Eckstein [illegible] per chi, come l'italiana Daniela Abravanel, lavora con lui, che le famiglie ebraiche [illegible] tutto il mondo, compreso Israele, superino [illegible] pruderie tipicamente legata a [illegible] comunità delimitata, socialmente definita, spesso parbenista e familistica come quella israelita, e si affaccino al problema.

«C'è un problema culturale specifico - dice Eitan - ad ammettere che un bravo ragazzo ebreo, specie in una famiglia benestante [illegible] vittima di un fenomeno normalmente considerato [illegible] legato alla miseria. Proprio nell'esercito mi [illegible] accorto, [illegible], che facevano uso di sostanze varie soprattutto i bei ragazzi delle famiglie eleganti. I genitori speravano che l'esercito li aiutasse, e [illegible] [illegible] l'esercito, il kibbutz. Succede esattamente il [illegible] trario. Laddove i giovani vivono più fitto, più [illegible] contatto di gomito, la droga si diffonde [illegible] un istante».

La resistenza ad ammettere che la droga [illegible] un problema anche per gli ebrei è tale, raccontano Eckstein e [illegible] sua aiutante Daniela che nessun rabbino europeo ha ancora risposto a una lettera circolare spedita con l'autorevole timbro dell'Università di Bar Ilan in cui si chiede di dare informazione e collaborazione sulla situazione della droga nelle comunità. «Nascondiamo [illegible] problema [illegible] il tappeto, mentre ormai sappiamo che per esempio in Israele su [illegible] di 5 milioni [illegible] abitanti abbiamo circa 15 mila tossicodipendenti, [illegible] 300 mila persone hanno fatto o fanno uso occasionale di droghe. E anche nel resto delle comunità ebraiche nel mondo [illegible] fenomeno si può valutare fra il 2 e l'8 per cento. Un fenomeno [illegible] coperto da silenzio».

Altrettanto tragicamente silente il fenomeno dell'Aids che investe soprattutto la [illegible] religiosa americane, ma che ormai riguarda anche l'Italia. Nell'ultimo anno [illegible] Roma e a Milano ci [illegible] stati due morti per Aids, e nella piccola comunità italiana non [illegible] poco. A Brooklyn si [illegible] che nelle case stesse degli ultrareligiosi vestiti [illegible] nero si nascondono [illegible] silenziose cariche di vergogna di ragazzi ortodossi, che si consumano fino [illegible] fine nei letti di dolore con i riccioli laterali sul cuscino, [illegible] visite, senza quasi che nessuno [illegible] copia della malattia. Nella cintura di New York, si valuta che fra gli ebrei ci [illegible] fra i 5 e i 15 mila sieropositivi.

Il silenzio, dunque, è il maggior nemico del rabbino Eckstein. «Il nostro metodo, prima di tutto, [illegible] sta nel lavorare con la famiglia, anche quando i drogati stessi sono assolutamente contrari a qualsiasi intervento. E' prima di tutto alla famiglia che occorre spiegare [illegible] punto basilare: lasciar passare il tempo aumenta la dipendenza. Tanto più la famiglia all'inizio cerca di evitare lo scontro col drogato e gli consente i mezzi per acquistare [illegible] droga, tanto più la tossicodipendenza aumenta. [illegible] famiglia rimanda, rimanda, soprattutto quando se lo può permettere economicamente. Dobbiamo quindi insegnare a queste famiglie benestanti che il tem[illegible] lavora contro di noi. E per facilitare la strada verso l'aiuto al ragazzo drogato creiamo situazioni ben coperte, dove non occorra dichiarare esplicitamente il proprio bisogno. E siamo sempre pronti a intervenire a domicilio e a passare molto tempo in compagnia [illegible] famiglie che [illegible] abbiano bisogno [illegible] e sempre tutto in modo rigorosamente gratuito. Una famiglia che capisce il problema è un ponte per il ragazzo verso la riabilitazione. [illegible] quando [illegible] padre e [illegible] madre per così dire curati, [illegible] a inventarsi [illegible] [illegible]mi per convincere il proprio caro, è quasi fatta».

L'intervento curativo avviene per via comunitaria: [illegible] molto [illegible] di sostituire la droga con nessun'altra dipendenza alternativa, dice [illegible] rabbino, neppure con la religione, e tantomeno con l'amore. «I ragazzi e le ragazze nelle nostre comunità vi[illegible] separati. Ognuno deve [illegible] [illegible] che fare solo con se stesso, guai a inventarsi scappatoie emotive. E anche la Torah, che è tuttavia una grande arma contro la droga, perché agli ebrei la vita [illegible] carissima sopra ogni altra cosa, e vi è scritto "guardarsi alla tua anima molto molto" (è raro che si ripeta "molto" per due volte), tuttavia [illegible] si usa in maniera non rituale, né dogmatica: sono i valori, e non la ritualità, che possono aiutare i drogati. L'ebraismo [illegible] aiuta solo perché ci dà molti esempi, molti insegnamenti. Adamo per esempio si perde perché è spinto dalla curiosità; Noè [illegible] ubriaca perché [illegible] impaurito dal vuoto; Lot si danna perché cerca una fuga dalla realtà. Curiosità, vuoto, fuga: concetti che ci interessano, [illegible] [illegible] quelli lavorismo con i ragazzi».

Il metodo terapeutico [illegible] Eckstein è continuamente in via di perfezionamento presso l'Università di Bar Ilan. Parte dal principio [illegible] i drogati [illegible] [illegible] invalidi, o quindi possono e debbono lavorare e mantenersi. Così vien fatto nel grande ranch nel Messico, così nella comunità di Hanot in Israele. La chiave è l'agricoltura, praticata con [illegible] sofisticate tecnologie israeliane che consentono [illegible] produrre dispendiose primizie. Nessuno, così, deve pagare per restare nella comunità, nemmeno le famiglie abbienti e [illegible] permanenza dura mediamente un anno. Proibito il sesso, proibita la violenza. Il lavoro psicologico e culturale è il grande impegno del rabbino, che tuttavia è molto soddisfatto: «Speriamo che almeno le comunità europee, [illegible] tutte le cautele e la segretezza che ci vuole, si facciano vive [illegible] ormai sta accadendo in America. Sarebbe brutto per tutti svegliarsi all'improvviso e chiedersi: [illegible] allora se [illegible] la prendono i miei figli, [illegible] neppure i tuoi, chi [illegible] che prende tutta questa droga?».

Fiamma Nirenstein

FATTI **E GENTE**

Il cinema muto e i suoi segreti

UDINE. Dal 23 al [illegible] marzo, in occasione del centenario della invenzione del cinema, l'Università di Udine - con le Giornate [illegible] del cinema [illegible] [illegible] Pordenone e l'Unione italiana circoli del cinema - organizza un incontro su «Il colore nel cinema muto». La stagione del muto [illegible] è stata soltanto in bianco nero, [illegible] [illegible] molti credono. I suoi colori vengono ora riscoperti attraverso particolari tecniche di re[illegible] Parteciperanno studiosi venuti da Usa, Canada, Francia, Olanda e Germania.

Nasce [illegible] giornale [illegible] «Fotologia»

[illegible] E' nato il giornale di *Fotologia*, sedici pagine dedicate alle ultime notizie su fotografia [illegible] media visivi creato dall'Istituto [illegible] edizioni artistiche Fratelli Alinari. Direttore della pubblicazione è Italo Zannier, docente di Storia della fotografia alla facoltà di Architettura dell'Università [illegible] Venezia.

Il 25 aprile del «Manifesto»

ROMA. Dieci inserti intitolati *Ricordate quel 25 aprile?* Saranno in edicola da oggi con il *Manifesto*, per dieci domeniche. Il primo numero si intitola *Ritratto dell'antifascista [illegible] giovane* [illegible] raccoglie scritti [illegible] Luigi Pintor, Rossana Rossanda, Renato Nicolini, Elisabetta Castellani, Giovanna Boursier, Marco Scavino, Silvana Silvestri. Vengono riproposti scritti di Carlo Rosselli, Massimo Mila e altri. Spiega Pintor: «Dieci piccoli supplementi per raccontare la lunga storia dimenticata della guerra [illegible] della resistenza antifascista, dal 1936 al 1945, il [illegible] del secolo».

La psichiatria dal '700 a oggi

PERUGIA. «I luoghi della follia. Dalla cittadella dei pazzi al territorio» è il titolo di un convegno, di dibattiti e [illegible] inaugurate ieri e che si svolgeranno fino al 9 aprile al centro espositivo Rocca Paolina di Perugia sui «percorsi della psichiatria dal '700 a oggi». Sono previsti interventi [illegible] specialisti [illegible] proiezioni di filmati.

LETTERE AL GIORNALE

Pippo superstar, salvatore dell'Italia; «Take That», non può durare

Grazie [illegible] Baudo e [illegible] papere

Mi trovo d'accordo [illegible] quanto scrive *La Stampa* riguardo le poliedriche trasmissioni condotte da Pippo Baudo. Da *Luna Park* al Festival, da *Numero 1* a *Papaveri e papere*. Anzi, è proprio [illegible] quest'ultima che voglio soffermarmi. Vedere Il Super Pippo che ondeggia come un papavero e vocalizza [illegible] una papera è certamente uno spettacolo di alta cultura popolare. Sentire [illegible] intelligenti e colte battute di *Luna Park* è [illegible] gioia per le nostre menti [illegible] un razionale impulso alle nostre conoscenze intellettuali. Assistere alle performances oratorie e acrobatiche [illegible] Festival è stata [illegible] illuminante e appassionante riscoperta del fenomeno Pippo, che a quasi 60 anni colpisce i giovani e ipnotizza i vecchi. Perché quei 10-15 milioni di intelligenti teledipendenti non mandano Pippo al governo? Forse l'Italia avrebbe un re vero e una economia alle «stelle»!

Pier Giorgio Riva, Torino

Quell'inno che ci unisce

Lode agli allievi di una scuola media [illegible] Torino, per le considerazioni sull'inno nazionale. Chi ha vissuto il periodo del fasci[illegible] [illegible] ha visto la rapida fine del consenso di pur molti italiani [illegible] quel sistema che [illegible] portò, prima a una guerra disastrosa, poi alla guerra civile con l'occupazione del territorio nazionale da parte di eserciti contrapposti, ritiene che vada ricordato ai nostri giovani che con l'adozione dell'inno risorgimentale come inno nazionale, si tentò di stabilire una continuità ideologica tra chi voleva riunire tutti gli italiani, e chi voleva riscattarli dalla dittatura che ci oppresse dopo l'ultima delle guerre, combattuta per Trento [illegible] Trieste.

Lodovico Deprades, Torino

Quanto sangue in [illegible] [illegible]la religione

Pochi giorni fa [illegible] Pakistan è avvenuto un massacro fra diverse fazioni di musulmani. Come si amino cattolici [illegible] protestanti [illegible] Irlanda lo abbiamo visto per vent'anni e non è ancora finita. Le cronache ci parlano ogni giorno del sangue che scorre fra combattenti di religioni diverse nella [illegible] Jugoslavia. In India non va meglio fra induisti e sikh, [illegible] in Terra Santa continua a covare l'odio.

Marx diceva che le religioni sono l'oppio dei popoli; meglio che fosse stato vero, invece [illegible] volte [illegible] sono vivacissime [illegible]. Che avesse ragione Buddha, che suggeriva [illegible] non imporre?

Eva Tina Aurocchi
Villaromagnano (Al)

Quelle si

[illegible] [illegible] [illegible]

Scrivo per mettere in chiaro una volta per tutte la questione sui Take That, argomento di [illegible] si è parlato diverse volte su questa rubrica, con particolare riferimento alla lettera apparsa il [illegible] marzo [illegible] una sostenitrice del gruppo.

La lettrice afferma che i Take That sono capaci di suonare strumenti e che i gruppi miti come Aerosmith dimostrano [illegible] confronti [illegible] [illegible] beniamini scarse capacità vocali.

Viene qui sollevato un argomento che critici [illegible] riviste specializzate trattano [illegible] da molto tempo cioè [illegible] dissidio esistente tra musica rock (in generale) e [illegible] pop-dance, due generi nettamente separati. Tralasciando questo argomento, [illegible] cui si potrebbero scrivere pagine e pagine, personalmente mi vengono parecchi dubbi sulla purezza e l'originalità dei Take That. Se essi fossero capaci di suonare strumenti perché non fanno sfoggio delle loro capacità nei video [illegible] [illegible] concerti [illegible] di pavoneggiarsi per mostrare il loro aspetto?

Non credo che con la chitarra suprebbero mai suonare un pezzo rock di gruppi [illegible] Deep Purple o Metallica [illegible] [illegible] meno spingersi a esibizioni vocali alla Led Zeppelin o alla Queen. Faccio notare che i Rolling Sto[illegible] esistono da 33 anni, i Pink Floyd da 30, i Deep Purple da 27, gli Aerosmith da 20 e sono ancora adesso sulla cresta dell'onda. Gli Anni 80, gli anni della musica pop, hanno creato Spandau Ballet e Duran Duran. Proprio questi ultimi una decina di anni fa a Sanremo richiamarono decine di adolescenti attratte dal bel Simon Le Bon.

Lo stesso fenomeno di massa si è verificato quest'anno con i Take That ma i Duran Duran, anch'essi presenti, [illegible] un gruppo in ombra creativamente finito e dimenticato dai più. Sono sicuro che fra dieci anni ai Take That succederà la stessa cosa [illegible] testimonianza che certo pop è solamente una moda, un fenomeno voluto dalle [illegible] discografiche, mentre [illegible] [illegible] [illegible] vecchio rock resiste ancora all'incalzare dei tempi come dimostrato precedentemente.

Daniele Gasco, Mondovì (Cn)

[illegible] Sgarbi [illegible] a scuola

Vorrei spendere qualche parola sulla trasmissione *Sgarbi quotidiani*. Qualche volta l'ho ascoltata. Confesso che sono rimasto nauseato.

Sgarbi sputa veleno, parolacce [illegible] sentenze offensive nei [illegible] fronti degli altri.

Si [illegible] permesso [illegible] parlare male anche della massima autorità dello Stato senza un minimo di rispetto.

Poi [illegible] capitato che alcuni, avendo avuto dalla rivista *Cuore* (definita [illegible] lui «fogna») il suo telefono, hanno ricambiato il suo modo di parlare... [illegible] allora, apriti cielo, si [illegible] offeso e alterato.

All'onorevole Sgarbi vorrei dire semplicemente: «Ma lei chi si crede di essere?». Se è cristiano dovrebbe sapere che Gesù dà [illegible] norma di comportamento la massima «Quello che a te non piace, agli altri non farlo».

Onorevole Sgarbi, lei sa tante cose, ha un linguaggio scientifico, specialmente quando parla di arte, ma le cose elementari forse non le ha imparate, perché [illegible] un bambino [illegible] quieto.

Secondo me dovrebbe rifare le scuole elementari, mettendo da parte la sua superbia e capire certe [illegible] elementari.

E' una mia impressione... Mi auguro di sbagliare.

don Angelo Romanelli
Salerno

In [illegible] [illegible] [illegible] [illegible]

Scrivo in merito all'articolo pubblicato mercoledì 15 febbraio su *TuttoScienze* dove si cita più volte la persona [illegible] Sai Baba presentata come un fachiro o un illusionista truffaldino al pari di maghi e maghette.

Sathia Sai Baba è [illegible] Maestro spirituale dell'India e del mondo che compie prodigi inspiegabili di materializzazione, quasi quotidianamente. Ma il vero miracolo che questo Maestro compie sta nel messaggio che diffonde: messaggio di rettitudine, di fratellanza, [illegible] amore universale, di tolleranza fra le religioni, di invito al servizio sociale presso emarginati, poveri, handicappati; messaggi di verità che [illegible] oltre [illegible] anni continua [illegible] diffondere nel mondo.

«La verità è una gamma pre[illegible] che si trova in [illegible] grande profondità mentre alla superfi[illegible] di questo mondo tutte le cose sono valutate sulla falsa bilancia [illegible] costumi».

Piero Foessa, Torino
Centro Yoga Prema

[illegible] ci salva in questo Paese?

Sono una casalinga di 47 anni, madre [illegible] un figlio di sedici anni, moglie di un impiegato: ho paura! Per me, per noi, per questo nostro Paese assalito da una masnada [illegible] incoscienti e di incivili che stanno giocando [illegible] partita [illegible] più regole, sulla nostra pelle, solo ed esclusivamente per i loro interessi, strafregandosene del Paese [illegible] dei cittadini.

A quei signori non importa nulla se [illegible] giorno per giorno diventiamo più poveri di soldi [illegible] [illegible] valori, qualunque cosa accada si ricicleranno ai nuovi potenti o, alla mal parata, se [illegible] andranno all'estero a godersi la loro impunità, ma [illegible] resteremo qui, nella migliore ipotesi a tirare le cinghia, i disoccupati e i poveri lo saranno sempre di più, i giovani avranno perduto gli ultimi ideali e la speranza di un mondo più giusto.

Lettera firmata, Genova

LA LETTERA DI O.d.B.

Politica parole e meritocrazia

Caro Od8, forse Fini ha proprio ragione: la differenza fra Destra e Sinistra è in una diversa concezione dell'idea di Uguaglianza. La Sinistra la vede come obiettivo, la Destra come punto di partenza e accetta che ciascuno si differenzi dall'altro sulla base delle proprie capacità, forze, fortune. Abbiamo capito che ormai i due concetti non sono così contrapposti come in passato, che i colori sono più tenui, più cangianti. Come è successo ai film di Disney: si sono persi i contorni netti e i colori pieni degli anni d'oro (40, [illegible] e 60) e si è acquarellato il tutto...

Franco Nervo, Alpignano (Torino)

GENTILE signor Nervo, l'incipit della sua lettera è interessante, sollecita ad andare avanti. «Però», dice lei, «proviamo ad analizzare un po' più a fondo questo aspetto. Possiamo dire che è la quantità di Uguaglianza che differenzia le due Idee? Voglio dire, la Sinistra ritiene che, per avere l'Uguaglianza, sia pure come punto di partenza, [illegible] necessari [illegible] di ulteriori correttive e garanzie. Per le donne, per i deboli, per i popoli svantaggiati storicamente, per l'ambiente. La Destra si ferma prima. E accetta che, dopo, chi riesce a salire, a rinforzarsi, abbia tutti i diritti per far valere tale diversità. E così si arriva ad accettare e ad appoggiare quali leader personaggi come Berlusconi, che sicuramente [illegible] dei "diversi", per i quali non valgono le normali regole di democrazia. Non nel senso che siano dei golpisti, [illegible] per quella manifesta insofferenza verso la discussione, per quello scarso rapporto con la dialettica politica [illegible] partitica, con la Democrazia, [illegible]. Berlusconi ha battuto un piede in terra ed è sorta Forza Italia. Che non è un partito vero, [illegible] ha statuti, organi elettivi, dibattito interno. Berlusconi si sottopone mal volentieri alle domande dei giornalisti. Preferisce parlare solo lui, in assenza di un vero contraddittorio. Ed è g[illegible] convinto che la sua diversità, l'investitura quasi regale che continua a ripetere di avere ricevuto nel '94 (ma anche Bossi l'aveva ricevuta, no?) giustifichi tutto questo. Insomma, una ridotta propensione all'Uguaglianza mi sembra si rifletta in una ridotta propensione [illegible] la Democrazia. Ciò premesso, ho però un problema. Oggi io [illegible] definirei un "progressista meritocratico". I Progressisti, la Sinistra considerano la meritocrazia un valore? E se sì, in che misura? Salvaguardando Uguaglianza, Democrazia, Solidarietà, Rispetto delle Regole, c'è posto anche per la Meritocrazia? Mi piacerebbe saperlo. Magari prima delle prossime elezioni...». Grazie per aver riproposto il problema della Meritocrazia, argo[illegible] di cui non [illegible] parla spesso. *Et pour cause...*

Oreste [illegible] Buono

E l'artista scoprì il cinema

I «cartoons» firmati Grosz

BERLINO

C'E' un aspetto dell'attività artistica di George Grosz - documentato nel catalogo della grande retrospettiva *George Grosz: Berlin-New York* aperta sino al 17 aprile alla Neue Nationalgalerie di Berlino - che pochi conoscono, [redacted] che merita un'attenzione non superficiale. E' il rapporto, [redacted] continuo ma molteplice, che egli ebbe col cinematografo come nuovo mezzo [redacted] d'espressione, [redacted] tecnica per dare una diversa vita, un movimento reale [redacted] disegni, che bene riuscivano [redacted] cogliere la varietà e la complessità della vita quotidiana. A guardarli oggi, nelle lunghe serie [redacted] vignette, impressioni e schizzi, che compongono le prime «mappe» del 1916-17, le raccolte *Gott mit uns* del 1920, *Im Schatten* [redacted] 1921, *Die Räuber* [redacted] 1922-23, e soprattutto *Ecce homo* dello stesso periodo, *Hintergrund* [redacted] 1928 e *Interregnum* del 1936, quei disegni paiono fatti apposta per una loro trasposizione cinematografica, elementi grafici di base per uno o più film d'animazione.

E tuttavia quelle «strisce» rimasero tali, statici [redacted] preziosi documenti di straordinaria forza evocativa di uno sguardo sul reale che si traduceva in un segno tagliente, in una composizione del quadro ricco di dinamica interna, in figure e figurine di immediato impatto drammatico. Come [redacted] un album d'appunti che, a distanza di anni, è diventato il panorama sfaccettato [redacted] problematico [redacted] un'epoca, quella della Germa[redacted] prima di Hitler. Ma se quelle strisce [redacted] divennero fotogrammi cinematografici, altri progetti, nello stesso periodo, presero corpo. Ad esempio [redacted] paio di film di propaganda bellica da realizzarsi in collaborazione con John Heartfield (al secolo Hellmuth Herzfeld) durante la prima guerra mondiale: *Soldaten-Lieder* e un film di pupazzi animati sulla campagna militare in Italia. [redacted] progetto si concretizzò alla fine del 1917, allargandosi ad altri soggetti possibili, [redacted] un film espressionistico dai toni comico-grotteschi con personaggi eccentrici, o una sorta di «cinegiornale» disegnato. E i due artisti si misero all'opera, tanto che uno dei film progettati, che si intitolò *Sammy in Europa*, venne proiettato [redacted] Berlino, e chi lo vide parlò di «qualcosa di nuovo per l'industria cinematografica tedesca». [redacted] suo film d'animazione di ottima qualità.

L'esperienza cinematografica [redacted] Grosz [redacted] arrestò tuttavia con la fine della guerra, per riprendere soltanto dieci anni dopo, nel 1927, quand'egli fu chiamato come «pittore» per la versione cinematografica del dramma *I tessitori* di Gerhart Hauptmann, che diresse il regista Friedrich Zelnik. I giornali scrissero allora di uno stile che si ispirava al «mondo disegnato» [redacted] Grosz, e forse egli [redacted] disegnò le didascalie. Ci fu anche chi parlò della «tipizzazio[redacted] alla Grosz dei personaggi e [redacted] un [redacted] intervento diretto nella costruzione delle inquadrature. Ma furono a volte illazioni [redacted] supposizioni. Ben più concreto fu invece il suo apporto [redacted] artistico, sempre nel 1927, alla messinscena di Erwin Piscator delle *Avventure del buon soldato Schweik* in cui i suoi disegni, filmati, costituirono un vero e proprio film d'animazione che si integrava con l'azione degli attori. E se purtroppo quel film, di circa [redacted] minuti, andò perduto, i disegni che [redacted] rimangono testimoniano [redacted] un interesse per il [redacted] tutt'altro che casuale. Essi sono il frutto di un ripensamento dei temi, che Grosz sviluppò nelle [redacted] opere grafiche [redacted] pittoriche, in vista della loro dinamizzazione filmica. Una rielaborazione formale che ci [redacted] di dire che George Grosz dovrebbe avere un posto non secondario anche nella storia del cinema d'animazione mondiale.

Gianni Rondolino

Uno storico francese sfata il luogo comune: l'infanzia non è un'invenzione dell'età moderna

[redacted]

«Ricevevano regali, erano difesi dalla legge, andavano a scuola: specie nel Nord Italia»

I bambini re del Medioevo

Per ricchi e poveri, vita felice nei «secoli bui»

NELLA vita potevano essere adulti, vecchi, nobili, contadini, santi, peccatori: ma bambini, mai. Cominciavano a lavorare a 8 anni, si sposavano a 14, diventavano padri a 16 (madri anche prima), per poi magari morire subito. Medioevo, l'età senza infanzia. Un luogo [redacted]mune duro a morire. «Ma falso», sostiene Pierre Riché, medievista, professore emerito all'Università Parigi X, [redacted] *L'enfance au Moyen Age*, Seuil. «Il bambino non era un piccolo adulto, come ancora si crede. La sua vita [redacted] era così diversa da quella dei nostri figli. Giocavano. Andavano a scuola. Ricevevano regali se stavano buoni. Soprattutto, erano creature con la loro specificità, che gli adulti consideravano altri da sé: da proteggere, sottrarre alla strada, educare. Di più: erano gli intermediari tra l'uomo e Dio, la bocca con [redacted] il soprannaturale parlava al quotidiano».

L'opera che Riché ha scritto [redacted] Danièle Alexandre-Bidon, ricerca[redacted] del Cnr francese, segna una piccola rivoluzione nella storiografia dell'infanzia. Capovolge [redacted]fatti la tesi [redacted] Ariès, condivisa [redacted] Schmitt [redacted] Lacarrière, per cui [redacted] di infanzia è una scoperta, forse un'invenzione dell'età moderna; quando, da adulto in miniatura, il bambino diventa adulto [redacted] *fieri*». Riché e la Alexandre-Bidon hanno raccolto un imponente apparato documentale - miniature, testimonianze, [redacted] anche bambole di terracotta, cavallucci, giocattoli - con [redacted] la Bibliothèque Nationale ha costruito [redacted] mostra da 50 mila visitatori. E dimostrano che [redacted] bambino era al centro della famiglia. Aveva una vita e una psicologia propria. E i propri oggetti. Spade di legno, piccole armature per giocare alla guerra. Biberon di terracotta per mangiare. Abbecedari per imparare a leggere e comporre [redacted] parole. Nella bottega di un vasaio di Strasburgo del '200 è stato trovato [redacted] corredo di giocattoli. E le miniature del '400 mostrano bebè seduti su [redacted] primordiale seggiolone o che imparano a camminare [redacted] all'antenato dei moderni girelli.

«Durante tutto il Medioevo si confrontano due linee di pensiero sull'infanzia - ci dice il professor Riché -. La prima, che fa capo a Sant'Agostino, mette l'accento sul peccato originale e vede già [redacted] bambini i vizi dell'uomo. La seconda li considera [redacted] innocenti, mediatori tra il mondo e la divinità. I vescovi li usano per il [redacted]dizio di Dio. La regola di San Benedetto prescrive [redacted] i giovanissimi novizi abbiano "voce in Capitolo", cioè possano prendere la parola nei consigli dei monaci. [redacted] XII secolo in avanti si impone [redacted] culto di Gesù Bambino: per la prima volta si venerano immagini sacre di un infante».

[redacted]

Un bambino intento a mangiare una pagnotta [redacted] dipinto di Pieter Brueghel «Nozze di contadini». [redacted] alto [redacted] di vita medievale

[redacted]

Lunari e cronache dell'epoca mostrano che ai bambini era dedicato [redacted] mese [redacted] dicembre. Spiega Riché: «Da San Nicola all'Epifania, attraverso il Natale e la festa dei Santi Innocenti, i piccoli diventano i protagonisti della vita sociale. Nel giorno dei Santi Innocenti sfilano travestiti da vescovi, re, cavalieri: il mondo alla [redacted].

Non [redacted] la passino sempre così bene. L'infanzia finisce all'età di 12 anni. Con l'inizio dell'adolescenza, le vie si separano. I figli degli aristocratici vanno alla corte di un signore per diventare uomini d'arme, o in monastero per prendere i voti. I figli [redacted] poveri finiscono a faticare [redacted] campi o nelle botteghe artigiane. «C'è una documentazione molto ampia sugli incidenti sul lavoro dei minori - spiega Riché -, e un'altra quasi altrettanto ampia sulle guarigioni miracolose. Braccia riattaccate, ferite risanate. Quando il piccolo si [redacted] male, il padre [redacted] porta subito in chiesa. Prodigiosa è considerata la tomba di San Luigi [redacted] Saint-Denis, subito fuori Parigi». Non sempre finisce bene. Un bimbo su tre muore prima di compiere 6 anni. «Attenzione, questo non significa che venissero trascurati. La legge proteggeva i ragazzini abbandonati, quelli che [redacted] chiamano *meninos* [redacted] *rua* e vengono sterminati. Venne introdotto il delitto di infanticidio. Molte istituzioni pubbliche si prendevano cura [redacted] loro. La Chiesa aveva un ruolo essenziale. I suoi orfanotrofi e i suoi ospedali permettevano ai [redacted] poveri di sopravvivere e, a volte, di rit[redacted]re il cammino della vita. Esisteva [redacted] specifica pastorale dell'infanzia. Nel XIV secolo il cancelliere dell'Università di Parigi scriveva: i bambini sono l'avvenire della Chiesa. C'erano prediche, testi, preghiere solo per loro».

Riché sgombra il campo dai retaggi della concezione romantica di un Medioevo oscuro e barbaro, anche per i più piccoli. «Non tutti i bambini erano analfabeti, anzi. Molti andavano a scuola. Oltre ai figli dei nobili, anche quelli dei mercanti e degli artigiani imparavano a leggere e scrivere, per poter un giorno succedere al padre. Soprattutto nei Comuni del Nord Italia, [redacted] XIII secolo fioriscono le scuole. Firenze spezza il monopolio ecclesiastico dell'istruzione e crea classi (separate) per le ragazze. La condizione del bambino progredisce lungo tutto il Medioevo».

Anche allora gli adulti rimpiangevano l'infanzia come la loro personale età dell'oro? Si direbbe di sì, rileggendo le *Memorie* che il banchiere tedesco Matteeus Schwartz cominciò a redigere a 13 anni, per finire sul letto di morte, mezzo secolo dopo. Il ricordo torna ai primi giorni come [redacted] quelli più cari. E' sbagliato, ci insegna Riché, che nel Medioevo nessuno [redacted] bambino. Ma, tra le righe, si fa luce un'ipotesi che potrebbe mettere pace tra le due teorie. In un mondo in [redacted] la grande ma[redacted]za degli [redacted] non sapeva leggere né scrivere, temeva i fantasmi e gli gnomi, ignorava le cause del fulmine, della pioggia e delle stagioni, viveva una fede superstiziosa, sostituiva [redacted] scienza con la fantasia e impazziva per il Carnevale: in quel mondo, non [redacted] forse tutti bambini?

Aldo Cazzullo

imbattibile **PANDA**

PER TUTTO MARZO **PANDA** PARTE DA **L. 11.500.000** OPPURE VI OFFRE **7 MILIONI** IN **2 ANNI** A **ZERO** INTERESSI

E' arrivato marzo. E come ogni marzo, c'è in giro una gran voglia di dimenticare il solito tran tran, di lasciarsi alle spalle il grigiore, insomma, di andare incontro alla primavera. Qui ci vuole la Panda, che fino al 31 vi ha preparato una bella sorpresa: siete liberi di uscire con lei a partire da 11 milioni e mezzo, o se preferite ci sono 7 milioni per voi tondi tondi in due anni senza interessi. Certo, il modo più allegro per uscire dall'inverno non poteva che inventarlo lei. Ma sì, diciamolo ancora una volta: Panda. Se non ci fosse bisognerebbe inventarla.

PATTO CHIARO

È UN'INIZIATIVA DI CONCESSIONARIE E SUCCURSALI FIAT

DOPPIOGIOCO (D. R. & D. T.)

I	O	N	A	A	V	C	R	E	
L	R	E	E	E	U	N	A	M	
T	E	E	R	L	I	A	N	G	
A	T	V	O	A	N	S	I	R	
O	I	T	N	A	R	C	O	O	
C	O	M	D	S	O	T	H	A	
D	R	E	O	L	I	A	M	N	
N	I	E	D	C	T	E	C	O	
O	N	E	I	M	R	A	G	T	

Con ogni serie di 9 lettere in orizzontale (9 «mani» di Paroliamo) cercate la parola più lunga possibile. Fate poi altrettanto con ognuna delle 9 serie in verticale (ogni colonna). Scrivete nelle caselle bianche i relativi punteggi (es. 1ª riga: REVOCA = 6) e il totale nella casella in basso a destra. Noi abbiamo ottenuto 145 punti. E voi? Scrivetecil

PAROLIERE (Francesco Valente)

	a	b	c	d
1	A	V	I	T
2	E	M	I	D
3	T	E	I	S
4	N	S	P	O

	a	b	c	d
1	F	O	R	T
2	R	A	N	M
3	E	T	A	C
4	O	B	O	L

Giocare a Paroliere consiste nel trovare, in una griglia di lettere come le due qui sopra, il maggior numero possibile di parole, attraversando, anche salti, caselle contigue. Potete usare ogni lettera una sola volta in una stessa parola. Per esempio, nella griglia di sinistra, partendo dalla D-2, si legge una parola di 18 lettere: DISPOSITIVAMENTE. Nella griglia di destra si possono leggere molte parole di almeno 5 lettere. Noi abbiamo trovate 8 (8 lettere la più lunga). E voi? Scrivetecil

SESTOACUTO (SD2)

Correva l'anno 1400 e io ero paggio della corte del duca Malatestriena. Un giorno mi accorsi che era stata dipinta una mia caricatura alquanto irriverente: si trattava certamente di qualcuno dei 3 fratelli Pennello: Non avevo intenzione di punirli, ma andai da loro per scoprire la verità. Essi però, anziché confessare direttamente, mi avvisarono che ciascuno avrebbe fatto due affermazioni, l'una vera e l'altra falsa. Chiesi chi fosse l'autore e rispose Memo: «Dino è innocente. Io non sono stato». Poi Dino: «Io sono innocente. Solo uno tra Ciro e Memo è stato». Infine Ciro: «Entrambi dicono sono colpevoli. Uno tra me e Dino è innocente». Da chi fu architettato lo scherzo?

PAROLEINCROCIATE (Rocchi-Disegnatori Riuniti)

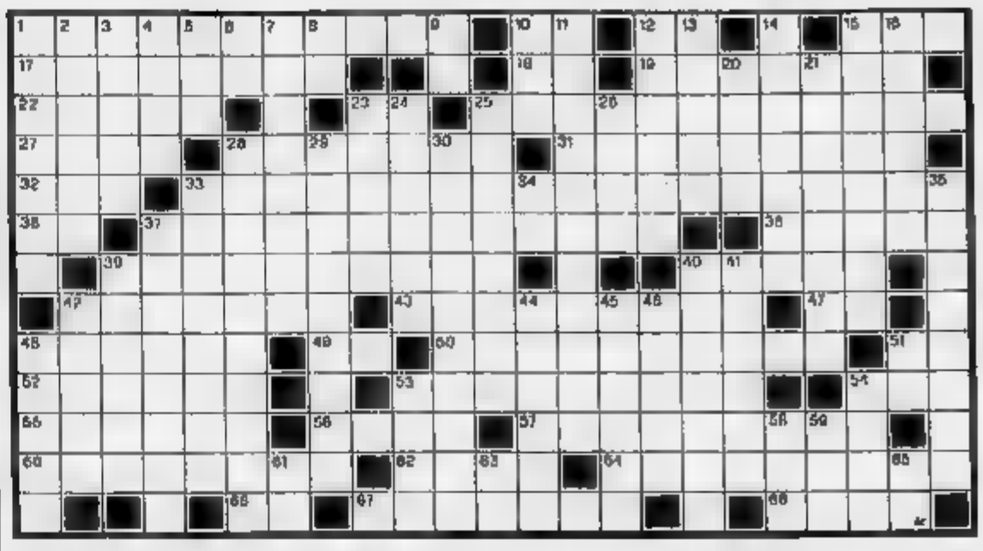

1. Colpo a mano aperta - **10.** Antica lingua - **12.** Un articolo spagnolo - **15.** E' la sigla della Conferenza Episcopale Italiana - **17.** Lo Stato con capitale Islamabad - **18.** Le iniziali grande - il celebre attore di origine greca che impersonava Kojak - **22.** Campi parigini - **23.** Fede senza pari - **25.** Che muove le mani accilazione - **27.** Fiume che può essere Baltea Riparla - **28.** Uccelli della Nuova Guinea - **31.** Fu prefetto del pretorio di Nerone - **32.** Un peccato capitale - **33.** Opera Mascagni - **35.** Si offre in tazza - **37.** Antica festa della primavera - **38.** La regione di Lhasa - **39.** Una clausola assicurativa automobilistica - . Le formano le parole - **42.** Gli Spartani vi batterono i Tebani nel 394 a. C. - **43.** Disturbo che porta rifiuto del cibo - **47.** Le iniziali celebre regista americano Scorsese - **48.** Jules, il regista di «Topkapi» - **49.** Pezzo degli scacchi - **50.** Un preparato farmaceutico sciropposo - **51.** Indica provenienza - **52.** Molto ampi - **53.** Piacenti e gagliardi - **54.** Alla persona calvo non serve - **55.** Un cavo di manovra sulla nave - **58.** Non il reato ammazzarla - **57.** Promm effettuate - **60.** Lo stabilisce il marconista - **62.** Suddivisioni teatrali - **64.** La striscia per affilare rasoi - **66.** Le ultime vocali - **67.** Invitato a battersi - **68.** Il nome famoKazan.

VERTICALI: 1. Inviato per posta - **2.** dilatare i corpi - **3.** Il nome del famoso regista giapponese Kurosawa - **4.** Vi nacque Galilei - **5.** Dèi nordici - **6.** Sigla di Catania - **7.** Regione storico-geografica Piemonte - **8.** Vale dentro - Pronome manzoniano - **10.** Avverbio luogo - **11.** Nacchere - **12.** Scarso e irritante - **13.** In prov. Bolzano - **14.** Finita con un insuccesso - **15.** «Indica» della marijuana - **16.** Nato a Tallinn - **20.** Unità tensione attrice - **21.** Sostiene l'indipendenza della politica religione - Città dell'Asia con una famosa abbazia - **24.** Ingannò Sansone - **25.** Pianta con semi oleosi - **26.** Azioni centravanti - Falsamente ac- - **29.** La famosa Repubblica del Titano - **30.** Ricompensati - **33.** Usa la pagaia - **34.** Il centro di Riga - **35.** La squadra di calcio di Bergamo - **37.** Busiino - **39.** Vi nacque Poe - **40.** Respirare - **41.** Pezzi da collezione - **42.** Importante protezione per il centauro - **44.** Poco pro- - **45.** Bisognoso di riposo - **46.** Compendio - Tavola per mangiare - **51.** Si chiamò Ulisse - **53.** Cantava «La vie en rose» - **54.** Conduttori elettrici - **56.** Posta in profondità - **59.** Velocità (abbrev.) - **61.** Uno di noi - **63.** Prime nanti in tedesco - **65.** la nota del diapason.

MASTERMIND (Gigi)

Proposta		Risposta
A B R N		○○
N N R A		○
G V R A		●●○
N V B N		●●
N G B R		●●○

Proposta:
A=azzurro
B=bianco
G=giallo
N=nero
R=rosso
V=verde.

Risposte:
nero = colore giusto al posto giusto; bianco = colore giusto al posto sbagliato.
Sulla base delle cinque proposte e risposte presentate, trovare la giusta combinazione finale.

A cura di **Roberto Morosetti**
Le soluzioni pubblicate
martedì 14 Marzo

REBUS (frase: 8, 6)

DAMA (Folter)

Proseguiamo con la regola di presa. A parità di prese si devono prendere i pezzi di maggior valore; esempio potendo prendere una dama e una pedina oppure due pedine, si deve effettuare la prima presa. Infine: il valore delle prese deve essere rispettato anche di passaggio; ovvero, se per esempio con una dama si può prendere da una parte una pedina e poi una dama e dall'altra una dama e poi una pedina, si deve effettuare quest'ultima presa, catturando prima il pezzo avversario più forte. La conoscenza delle regole è condizione basilare per disputare in modo corretto una partita. La loro applicazione, il costringere l'avversario a muovere in un certo modo per arrivare al conclusivo tiro vincente, è ciò che differenzia il maestro dal principiante e rende il gioco unico ed affascinante.

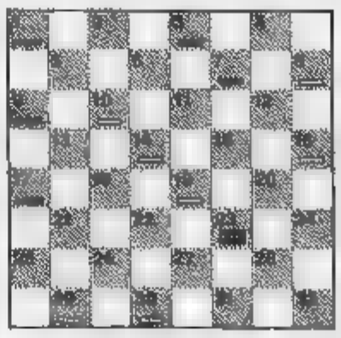

Diagramma: problema di A. Frattini; il Bianco muove e vince.

SCACCHI (Alo)

Non è facile tener dietro a tutti gli avvenimenti. In Italia è entrato nel vivo il campionato a squadre, mentre domenica a Roma si svolge l'Assemblea (non elettiva) della Federscacchi. A livello internazionale, occhi sul supertorneo Linares, ma anche sulla sfida tra l'indiano Anand e Kamski che è iniziata tre giorni fa a Las Palmas. I due giocano per il mondiale Fide (l'Associazione fondata da Kasparov) e il vincitore si batterà con Kasparov per il titolo indetto dalla Associazione. In vista del supermatch per la «riunificazione» del titolo tra il campione Pca e Fide, supermatch già preannunciato per il 1996. L'anno scorso Kamski ha eliminato Anand nelle selezioni per il mondiale Fide. Se riuscirà a bissare l'impresa, potrebbe poi davvero puntare a quello che è definito il «super-titolo».

Diagramma: 1994, Engqvist-Krasenkov; il Nero muove e vince.

VOLETE CEDERE LA VOSTRA ATTIVITA' RAPIDAMENTE E PER CONTANTI?

In TORINO cediamo avviata bar, bottiglieria con tutte le licenze necessarie ad un supermarket, eccellente importante Possibilità finanziamento Rif. 127/94 C-03

In zona centro del LAVENARE su strada di forte traffico cediamo con o senza relativo immobile avviatissima attività commerciale civile e relativo abbigliamento anche per professionisti disposta su circa 800 mq possibilità finanziamento Rif. 134/94 C-03

Al 40% del valore per necessità di recupero cediamo in TORINO a un prezzo ai minimi termini l'intero un complesso di impianti unici nel loro genere nonché ovvero attività abbigliamento. Trattabile riservati Possibilità finanziamento Rif. 156/94 C-03

In locale turistico del BIELLESE cediamo avviatissima, caratteristico bar, birreria, panineteca. Ottimo incasso giornaliero, possibilità finanziamento. Rif. 171/94 C-03

In BIELLA cediamo forte centralissima avviata attività maglieria uomo, donna e bebè. Ottimo incasso ancora ottimizzabile. Possibilità finanziamento Rif. 177/94 C-03

In IVREA, zona forte passaggio con parcheggio, cediamo avviatissimi 340 mq di cui 90 commerciali + 100 di terrazze 1° piano adatte. Vera occasione. Possibilità finanziamento Rif. 177/94 C-03

In ALESSANDRIA, in zona centrale in lotto di maggior cediamo avviata panetteria-pasticceria con forno disposta su 150 mq. Ottima posizione parcheggio pubblico. Affitto modico al Comune con opzione d'acquisto e prezzo ragionevole. Possibilità finanziamento. Rif. 197/94 C-03

In grosso centro località a buona vocazione turistica cediamo avviata attività abbigliamento e accessori. Tutti di 1ª qualità. Ottima posizione commerciale Possibilità finanziamento Rif. 199/94 C-03

In comune della BASSA VERCELLESE adiacente a zona naturale vallata da sogni ha-ri-ci cediamo avviatissimo ristorante disposto su 320 mq. Ottima gestione ventennale. Possibilità finanziamento Rif. 201/94 C-03

In rinomato centro riviera ligure cediamo attività avviatissima completa attività biancheria Table. 32-36-38-40-42-44-46-48-50-52-54-56-58-60-62-64-66-68-70-72-74-76-78-80-82-84-86-88-90-92-94-96-98-100-102-104-106-108-110-112-114-116-118-120-122-124-126-128-130-132-134-136-138-140-142-144-146-148-150-152-154-156-158-160-162-164-166-168-170-172-174-176-178-180-182-184-186-188-190-192-194-196-198-200-202-204-206-208-210-212-214-216-218-220-222-224-226-228-230-232-234-236-238-240-242-244-246-248-250-252-254-256-258-260-262-264-266-268-270-272-274-276-278-280-282-284-286-288-290-292-294-296-298-300-302-304-306-308-310-312-314-316-318-320-322-324-326-328-330-332-334-336-338-340-342-344-346-348-350-352-354-356-358-360-362-364-366-368-370-372-374-376-378-380-382-384-386-388-390-392-394-396-398-400-402-404-406-408-410-412-414-416-418-420-422-424-426-428-430-432-434-436-438-440-442-444-446-448-450-452-454-456-458-460-462-464-466-468-470-472-474-476-478-480-482-484-486-488-490-492-494-496-498-500-502-504-506-508-510-512-514-516-518-520-522-524-526-528-530-532-534-536-538-540-542-544-546-548-550-552-554-556-558-560-562-564-566-568-570-572-574-576-578-580-582-584-586-588-590-592-594-596-598-600-602-604-606-608-610-612-614-616-618-620-622-624-626-628-630-632-634-636-638-640-642-644-646-648-650-652-654-656-658-660-662-664-666-668-670-672-674-676-678-680-682-684-686-688-690-692-694-696-698-700-702-704-706-708-710-712-714-716-718-720-722-724-726-728-730-732-734-736-738-740-742-744-746-748-750-752-754-756-758-760-762-764-766-768-770-772-774-776-778-780-782-784-786-788-790-792-794-796-798-800-802-804-806-808-810-812-814-816-818-820-822-824-826-828-830-832-834-836-838-840-842-844-846-848-850-852-854-856-858-860-862-864-866-868-870-872-874-876-878-880-882-884-886-888-890-892-894-896-898-900-902-904-906-908-910-912-914-916-918-920-922-924-926-928-930-932-934-936-938-940-942-944-946-948-950-952-954-956-958-960-962-964-966-968-970-972-974-976-978-980-982-984-986-988-990-992-994-996-998-1000-1002-1004-1006-1008-1010-1012-1014-1016-1018-1020-1022-1024-1026-1028-1030-1032-1034-1036-1038-1040-1042-1044-1046-1048-1050-1052-1054-1056-1058-1060-1062-1064-1066-1068-1070-1072-1074-1076-1078-1080-1082-1084-1086-1088-1090-1092-1094-1096-1098-1100-1102-1104-1106-1108-1110-1112-1114-1116-1118-1120-1122-1124-1126-1128-1130-1132-1134-1136-1138-1140-1142-1144-1146-1148-1150-1152-1154-1156-1158-1160-1162-1164-1166-1168-1170-1172-1174-1176-1178-1180-1182-1184-1186-1188-1190-1192-1194-1196-1198-1200-1202-1204-1206-1208-1210-1212-1214-1216-1218-1220-1222-1224-1226-1228-1230-1232-1234-1236-1238-1240-1242-1244-1246-1248-1250-1252-1254-1256-1258-1260-1262-1264-1266-1268-1270-1272-1274-1276-1278-1280-1282-1284-1286-1288-1290-1292-1294-1296-1298-1300-1302-1304-1306-1308-1310-1312-1314-1316-1318-1320-1322-1324-1326-1328-1330-1332-1334-1336-1338-1340-1342-1344-1346-1348-1350-1352-1354-1356-1358-1360-1362-1364-1366-1368-1370-1372-1374-1376-1378-1380-1382-1384-1386-1388-1390-1392-1394-1396-1398-1400-1402-1404-1406-1408-1410-1412-1414-1416-1418-1420-1422-1424-1426-1428-1430-1432-1434-1436-1438-1440-1442-1444-1446-1448-1450-1452-1454-1456-1458-1460-1462-1464-1466-1468-1470-1472-1474-1476-1478-1480-1482-1484-1486-1488-1490-1492-1494-1496-1498-1500-1502-1504-1506-1508-1510-1512-1514-1516-1518-1520-1522-1524-1526-1528-1530-1532-1534-1536-1538-1540-1542-1544-1546-1548-1550-1552-1554-1556-1558-1560-1562-1564-1566-1568-1570-1572-1574-1576-1578-1580-1582-1584-1586-1588-1590-1592-1594-1596-1598-1600-1602-1604-1606-1608-1610-1612-1614-1616-1618-1620-1622-1624-1626-1628-1630-1632-1634-1636-1638-1640-1642-1644-1646-1648-1650-1652-1654-1656-1658-1660-1662-1664-1666-1668-1670-1672-1674-1676-1678-1680-1682-1684-1686-1688-1690-1692-1694-1696-1698-1700-1702-1704-1706-1708-1710-1712-1714-1716-1718-1720-1722-1724-1726-1728-1730-1732-1734-1736-1738-1740-1742-1744-1746-1748-1750-1752-1754-1756-1758-1760-1762-1764-1766-1768-1770-1772-1774-1776-1778-1780-1782-1784-1786-1788-1790-1792-1794-1796-1798-1800-1802-1804-1806-1808-1810-1812-1814-1816-1818-1820-1822-1824-1826-1828-1830-1832-1834-1836-1838-1840-1842-1844-1846-1848-1850-1852-1854-1856-1858-1860-1862-1864-1866-1868-1870-1872-1874-1876-1878-1880-1882-1884-1886-1888-1890-1892-1894-1896-1898-1900-1902-1904-1906-1908-1910-1912-1914-1916-1918-1920-1922-1924-1926-1928-1930-1932-1934-1936-1938-1940-1942-1944-1946-1948-1950-1952-1954-1956-1958-1960-1962-1964-1966-1968-1970-1972-1974-1976-1978-1980-1982-1984-1986-1988-1990-1992-1994-1996-1998-2000-2002-2004-2006-2008-2010-2012-2014-2016-2018-2020-2022-2024-2026-2028-2030-2032-2034-2036-2038-2040-2042-2044-2046-2048-2050-2052-2054-2056-2058-2060-2062-2064-2066-2068-2070-2072-2074-2076-2078-2080-2082-2084-2086-2088-2090-2092-2094-2096-2098-2100-2102-2104-2106-2108-2110-2112-2114-2116-2118-2120-2122-2124-2126-2128-2130-2132-2134-2136-2138-2140-2142-2144-2146-2148-2150-2152-2154-2156-2158-2160-2162-2164-2166-2168-2170-2172-2174-2176-2178-2180-2182-2184-2186-2188-2190-2192-2194-2196-2198-2200-2202-2204-2206-2208-2210-2212-2214-2216-2218-2220-2222-2224-2226-2228-2230-2232-2234-2236-2238-2240-2242-2244-2246-2248-2250-2252-2254-2256-2258-2260-2262-2264-2266-2268-2270-2272-2274-2276-2278-2280-2282-2284-2286-2288-2290-2292-2294-2296-2298-2300-2302-2304-2306-2308-2310-2312-2314-2316-2318-2320-2322-2324-2326-2328-2330-2332-2334-2336-2338-2340-2342-2344-2346-2348-2350-2352-2354-2356-2358-2360-2362-2364-2366-2368-2370-2372-2374-2376-2378-2380-2382-2384-2386-2388-2390-2392-2394-2396-2398-2400-2402-2404-2406-2408-2410-2412-2414-2416-2418-2420-2422-2424-2426-2428-2430-2432-2434-2436-2438-2440-2442-2444-2446-2448-2450-2452-2454-2456-2458-2460-2462-2464-2466-2468-2470-2472-2474-2476-2478-2480-2482-2484-2486-2488-2490-2492-2494-2496-2498-2500-2502-2504-2506-2508-2510-2512-2514-2516-2518-2520-2522-2524-2526-2528-2530-2532-2534-2536-2538-2540-2542-2544-2546-2548-2550-2552-2554-2556-2558-2560-2562-2564-2566-2568-2570-2572-2574-2576-2578-2580-2582-2584-2586-2588-2590-2592-2594-2596-2598-2600-2602-2604-2606-2608-2610-2612-2614-2616-2618-2620-2622-2624-2626-2628-2630-2632-2634-2636-2638-2640-2642-2644-2646-2648-2650-2652-2654-2656-2658-2660-2662-2664-2666-2668-2670-2672-2674-2676-2678-2680-2682-2684-2686-2688-2690-2692-2694-2696-2698-2700-2702-2704-2706-2708-2710-2712-2714-2716-2718-2720-2722-2724-2726-2728-2730-2732-2734-2736-2738-2740-2742-2744-2746-2748-2750-2752-2754-2756-2758-2760-2762-2764-2766-2768-2770-2772-2774-2776-2778-2780-2782-2784-2786-2788-2790-2792-2794-2796-2798-2800-2802-2804-2806-2808-2810-2812-2814-2816-2818-2820-2822-2824-2826-2828-2830-2832-2834-2836-2838-2840-2842-2844-2846-2848-2850-2852-2854-2856-2858-2860-2862-2864-2866-2868-2870-2872-2874-2876-2878-2880-2882-2884-2886-2888-2890-2892-2894-2896-2898-2900-2902-2904-2906-2908-2910-2912-2914-2916-2918-2920-2922-2924-2926-2928-2930-2932-2934-2936-2938-2940-2942-2944-2946-2948-2950-2952-2954-2956-2958-2960-2962-2964-2966-2968-2970-2972-2974-2976-2978-2980-2982-2984-2986-2988-2990-2992-2994-2996-2998-3000-3002-3004-3006-3008-3010-3012-3014-3016-3018-3020-3022-3024-3026-3028-3030-3032-3034-3036-3038-3040-3042-3044-3046-3048-3050-3052-3054-3056-3058-3060-3062-3064-3066-3068-3070-3072-3074-3076-3078-3080-3082-3084-3086-3088-3090-3092-3094-3096-3098-3100-3102-3104-3106-3108-3110-3112-3114-3116-3118-3120-3122-3124-3126-3128-3130-3132-3134-3136-3138-3140-3142-3144-3146-3148-3150-3152-3154-3156-3158-3160-3162-3164-3166-3168-3170-3172-3174-3176-3178-3180-3182-3184-3186-3188-3190-3192-3194-3196-3198-3200-3202-3204-3206-3208-3210-3212-3214-3216-3218-3220-3222-3224-3226-3228-3230-3232-3234-3236-3238-3240-3242-3244-3246-3248-3250-3252-3254-3256-3258-3260-3262-3264-3266-3268-3270-3272-3274-3276-3278-3280-3282-3284-3286-3288-3290-3292-3294-3296-3298-3300-3302-3304-3306-3308-3310-3312-3314-3316-3318-3320-3322-3324-3326-3328-3330-3332-3334-3336-3338-3340-3342-3344-3346-3348-3350-3352-3354-3356-3358-3360-3362-3364-3366-3368-3370-3372-3374-3376-3378-3380-3382-3384-3386-3388-3390-3392-3394-3396-3398-3400-3402-3404-3406-3408-3410-3412-3414-3416-3418-3420-3422-3424-3426-3428-3430-3432-3434-3436-3438-3440-3442-3444-3446-3448-3450-3452-3454-3456-3458-3460-3462-3464-3466-3468-3470-3472-3474-3476-3478-3480-3482-3484-3486-3488-3490-3492-3494-3496-3498-3500-3502-3504-3506-3508-3510-3512-3514-3516-3518-3520-3522-3524-3526-3528-3530-3532-3534-3536-3538-3540-3542-3544-3546-3548-3550-3552-3554-3556-3558-3560-3562-3564-3566-3568-3570-3572-3574-3576-3578-3580-3582-3584-3586-3588-3590-3592-3594-3596-3598-3600-3602-3604-3606-3608-3610-3612-3614-3616-3618-3620-3622-3624-3626-3628-3630-3632-3634-3636-3638-3640-3642-3644-3646-3648-3650-3652-3654-3656-3658-3660-3662-3664-3666-3668-3670-3672-3674-3676-3678-3680-3682-3684-3686-3688-3690-3692-3694-3696-3698-3700-3702-3704-3706-3708-3710-3712-3714-3716-3718-3720-3722-3724-3726-3728-3730-3732-3734-3736-3738-3740-3742-3744-3746-3748-3750-3752-3754-3756-3758-3760-3762-3764-3766-3768-3770-3772-3774-3776-3778-3780-3782-3784-3786-3788-3790-3792-3794-3796-3798-3800-3802-3804-3806-3808-3810-3812-3814-3816-3818-3820-3822-3824-3826-3828-3830-3832-3834-3836-3838-3840-3842-3844-3846-3848-3850-3852-3854-3856-3858-3860-3862-3864-3866-3868-3870-3872-3874-3876-3878-3880-3882-3884-3886-3888-3890-3892-3894-3896-3898-3900-3902-3904-3906-3908-3910-3912-3914-3916-3918-3920-3922-3924-3926-3928-3930-3932-3934-3936-3938-3940-3942-3944-3946-3948-3950-3952-3954-3956-3958-3960-3962-3964-3966-3968-3970-3972-3974-3976-3978-3980-3982-3984-3986-3988-3990-3992-3994-3996-3998-4000-4002-4004-4006-4008-4010-4012-4014-4016-4018-4020-4022-4024-4026-4028-4030-4032-4034-4036-4038-4040-4042-4044-4046-4048-4050-4052-4054-4056-4058-4060-4062-4064-4066-4068-4070-4072-4074-4076-4078-4080-4082-4084-4086-4088-4090-4092-4094-4096-4098-4100-4102-4104-4106-4108-4110-4112-4114-4116-4118-4120-4122-4124-4126-4128-4130-4132-4134-4136-4138-4140-4142-4144-4146-4148-4150-4152-4154-4156-4158-4160-4162-4164-4166-4168-4170-4172-4174-4176-4178-4180-4182-4184-4186-4188-4190-4192-4194-4196-4198-4200-4202-4204-4206-4208-4210-4212-4214-4216-4218-4220-4222-4224-4226-4228-4230-4232-4234-4236-4238-4240-4242-4244-4246-4248-4250-4252-4254-4256-4258-4260-4262-4264-4266-4268-4270-4272-4274-4276-4278-4280-4282-4284-4286-4288-4290-4292-4294-4296-4298-4300-4302-4304-4306-4308-4310-4312-4314-4316-4318-4320-4322-4324-4326-4328-4330-4332-4334-4336-4338-4340-4342-4344-4346-4348-4350-4352-4354-4356-4358-4360-4362-4364-4366-4368-4370-4372-4374-4376-4378-4380-4382-4384-4386-4388-4390-4392-4394-4396-4398-4400-4402-4404-4406-4408-4410-4412-4414-4416-4418-4420-4422-4424-4426-4428-4430-4432-4434-4436-4438-4440-4442-4444-4446-4448-4450-4452-4454-4456-4458-4460-4462-4464-4466-4468-4470-4472-4474-4476-4478-4480-4482-4484-4486-4488-4490-4492-4494-4496-4498-4500-4502-4504-4506-4508-4510-4512-4514-4516-4518-4520-4522-4524-4526-4528-4530-4532-4534-4536-4538-4540-4542-4544-4546-4548-4550-4552-4554-4556-4558-4560-4562-4564-4566-4568-4570-4572-4574-4576-4578-4580-4582-4584-4586-4588-4590-4592-4594-4596-4598-4600-4602-4604-4606-4608-4610-4612-4614-4616-4618-4620-4622-4624-4626-4628-4630-4632-4634-4636-4638-4640-4642-4644-4646-4648-4650-4652-4654-4656-4658-4660-4662-4664-4666-4668-4670-4672-4674-4676-4678-4680-4682-4684-4686-4688-4690-4692-4694-4696-4698-4700-4702-4704-4706-4708-4710-4712-4714-4716-4718-4720-4722-4724-4726-4728-4730-4732-4734-4736-4738-4740-4742-4744-4746-4748-4750-4752-4754-4756-4758-4760-4762-4764-4766-4768-4770-4772-4774-4776-4778-4780-4782-4784-4786-4788-4790-4792-4794-4796-4798-4800-4802-4804-4806-4808-4810-4812-4814-4816-4818-4820-4822-4824-4826-4828-4830-4832-4834-4836-4838-4840-4842-4844-4846-4848-4850-4852-4854-4856-4858-4860-4862-4864-4866-4868-4870-4872-4874-4876-4878-4880-4882-4884-4886-4888-4890-4892-4894-4896-4898-4900-4902-4904-4906-4908-4910-4912-4914-4916-4918-4920-4922-4924-4926-4928-4930-4932-4934-4936-4938-4940-4942-4944-4946-4948-4950-4952-4954-4956-4958-4960-4962-4964-4966-4968-4970-4972-4974-4976-4978-4980-4982-4984-4986-4988-4990-4992-4994-4996-4998-5000-5002-5004-5006-5008-5010-5012-5014-5016-5018-5020-5022-5024-5026-5028-5030-5032-5034-5036-5038-5040-5042-5044-5046-5048-5050-5052-5054-5056-5058-5060-5062-5064-5066-5068-5070-5072-5074-5076-5078-5080-5082-5084-5086-5088-5090-5092-5094-5096-5098-5100-5102-5104-5106-5108-5110-5112-5114-5116-5118-5120-5122-5124-5126-5128-5130-5132-5134-5136-5138-5140-5142-5144-5146-5148-5150-5152-5154-5156-5158-5160-5162-5164-5166-5168-5170-5172-5174-5176-5178-5180-5182-5184-5186-5188-5190-5192-5194-5196-5198-5200-5202-5204-5206-5208-5210-5212-5214-5216-5218-5220-5222-5224-5226-5228-5230-5232-5234-5236-5238-5240-5242-5244-5246-5248-5250-5252-5254-5256-5258-5260-5262-5264-5266-5268-5270-5272-5274-5276-5278-5280-5282-5284-5286-5288-5290-5292-5294-5296-5298-5300-5302-5304-5306-5308-5310-5312-5314-5316-5318-5320-5322-5324-5326-5328-5330-5332-5334-5336-5338-5340-5342-5344-5346-5348-5350-5352-5354-5356-5358-5360-5362-5364-5366-5368-5370-5372-5374-5376-5378-5380-5382-5384-5386-5388-5390-5392-5394-5396-5398-5400-5402-5404-5406-5408-5410-5412-5414-5416-5418-5420-5422-5424-5426-5428-5430-5432-5434-5436-5438-5440-5442-5444-5446-5448-5450-5452-5454-5456-5458-5460-5462-5464-5466-5468-5470-5472-5474-5476-5478-5480-5482-5484-5486-5488-5490-5492-5494-5496-5498-5500-5502-5504-5506-5508-5510-5512-5514-5516-5518-5520-5522-5524-5526-5528-5530-5532-5534-5536-5538-5540-5542-5544-5546-5548-5550-5552-5554-5556-5558-5560-5562-5564-5566-5568-5570-5572-5574-5576-5578-5580-5582-5584-5586-5588-5590-5592-5594-5596-5598-5600-5602-5604-5606-5608-5610-5612-5614-5616-5618-5620-5622-5624-5626-5628-5630-5632-5634-5636-5638-5640-5642-5644-5646-5648-5650-5652-5654-5656-5658-5660-5662-5664-5666-5668-5670-5672-5674-5676-5678-5680-5682-5684-5686-5688-5690-5692-5694-5696-5698-5700-5702-5704-5706-5708-5710-5712-5714-5716-5718-5720-5722-5724-5726-5728-5730-5732-5734-5736-5738-5740-5742-5744-5746-5748-5750-5752-5754-5756-5758-5760-5762-5764-5766-5768-5770-5772-5774-5776-5778-5780-5782-5784-5786-5788-5790-5792-5794-5796-5798-5800-5802-5804-5806-5808-5810-5812-5814-5816-5818-5820-5822-5824-5826-5828-5830-5832-5834-5836-5838-5840-5842-5844-5846-5848-5850-5852-5854-5856-5858-5860-5862-5864-5866-5868-5870-5872-5874-5876-5878-5880-5882-5884-5886-5888-5890-5892-5894-5896-5898-5900-5902-5904-5906-5908-5910-5912-5914-5916-5918-5920-5922-5924-5926-5928-5930-5932-5934-5936-5938-5940-5942-5944-5946-5948-5950-5952-5954-5956-5958-5960-5962-5964-5966-5968-5970-5972-5974-5976-5978-5980-5982-5984-5986-5988-5990-5992-5994-5996-5998-6000-6002-6004-6006-6008-6010-6012-6014-6016-6018-6020-6022-6024-6026-6028-6030-6032-6034-6036-6038-6040-6042-6044-6046-6048-6050-6052-6054-6056-6058-6060-6062-6064-6066-6068-6070-6072-6074-6076-6078-6080-6082-6084-6086-6088-6090-6092-6094-6096-6098-6100-6102-6104-6106-6108-6110-6112-6114-6116-6118-6120-6122-6124-6126-6128-6130-6132-6134-6136-6138-6140-6142-6144-6146-6148-6150-6152-6154-6156-6158-6160-6162-6164-6166-6168-6170-6172-6174-6176-6178-6180-6182-6184-6186-6188-6190-6192-6194-6196-6198-6200-6202-6204-6206-6208-6210-6212-6214-6216-6218-6220-6222-6224-6226-6228-6230-6232-6234-6236-6238-6240-6242-6244-6246-6248-6250-6252-6254-6256-6258-6260-6262-6264-6266-6268-6270-6272-6274-6276-6278-6280-6282-6284-6286-6288-6290-6292-6294-6296-6298-6300-6302-6304-6306-6308-6310-6312-6314-6316-6318-6320-6322-6324-6326-6328-6330-6332-6334-6336-6338-6340-6342-6344-6346-6348-6350-6352-6354-6356-6358-6360-6362-6364-6366-6368-6370-6372-6374-6376-6378-6380-6382-6384-6386-6388-6390-6392-6394-6396-6398-6400-6402-6404-6406-6408-6410-6412-6414-6416-6418-6420-6422-6424-6426-6428-6430-6432-6434-6436-6438-6440-6442-6444-6446-6448-6450-6452-6454-6456-6458-6460-6462-6464-6466-6468-6470-6472-6474-6476-6478-6480-6482-6484-6486-6488-6490-6492-6494-6496-6498-6500-6502-6504-6506-6508-6510-6512-6514-6516-6518-6520-6522-6524-6526-6528-6530-6532-6534-6536-6538-6540-6542-6544-6546-6548-6550-6552-6554-6556-6558-6560-6562-6564-6566-6568-6570-6572-6574-6576-6578-6580-6582-6584-6586-6588-6590-6592-6594-6596-6598-6600-6602-6604-6606-6608-6610-6612-6614-6616-6618-6620-6622-6624-6626-6628-6630-6632-6634-6636-6638-6640-6642-6644-6646-6648-6650-6652-6654-6656-6658-6660-6662-6664-6666-6668-6670-6672-6674-6676-6678-6680-6682-6684-6686-6688-6690-6692-6694-6696-6698-6700-6702-6704-6706-6708-6710-6712-6714-6716-6718-6720-6722-6724-6726-6728-6730-6732-6734-6736-6738-6740-6742-6744-6746-6748-6750-6752-6754-6756-6758-6760-6762-6764-6766-6768-6770-6772-6774-6776-6778-6780-6782-6784-6786-6788-6790-6792-6794-6796-6798-6800-6802-6804-6806-6808-6810-6812-6814-6816-6818-6820-6822-6824-6826-6828-6830-6832-6834-6836-6838-6840-6842-6844-6846-6848-6850-6852-6854-6856-6858-6860-6862-6864-6866-6868-6870-6872-6874-6876-6878-6880-6882-6884-6886-6888-6890-6892-6894-6896-6898-6900-6902-6904-6906-6908-6910-6912-6914-6916-6918-6920-6922-6924-6926-6928-6930-6932-6934-6936-6938-6940-6942-6944-6946-6948-6950-6952-6954-6956-6958-6960-6962-6964-6966-6968-6970-6972-6974-6976-6978-6980-6982-6984-6986-6988-6990-6992-6994-6996-6998-7000-7002-7004-7006-7008-7010-7012-7014-7016-7018-7020-7022-7024-7026-7028-7030-7032-7034-7036-7038-7040-7042-7044-7046-7048-7050-7052-7054-7056-7058-7060-7062-7064-7066-7068-7070-7072-7074-7076-7078-7080-7082-7084-7086-7088-7090-7092-7094-7096-7098-7100-7102-7104-7106-7108-7110-7112-7114-7116-7118-7120-7122-7124-7126-7128-7130-7132-7134-7136-7138-7140-7142-7144-7146-7148-7150-7152-7154-7156-7158-7160-7162-7164-7166-7168-7170-7172-7174-7176-7178-7180-7182-7184-7186-7188-7190-7192-7194-7196-7198-7200-7202-7204-7206-7208-7210-7212-7214-7216-7218-7220-7222-7224-7226-7228-7230-7232-7234-7236-7238-7240-7242-7244-7246-7248-7250-7252-7254-7256-7258-7260-7262-7264-7266-7268-7270-7272-7274-7276-7278-7280-7282-7284-7286-7288-7290-7292-7294-7296-7298-7300-7302-7304-7306-7308-7310-7312-7314-7316-7318-7320-7322-7324-7326-7328-7330-7332-7334-7336-7338-7340-7342-7344-7346-7348-7350-7352-7354-7356-7358-7360-7362-7364-7366-7368-7370-7372-7374-7376-7378-7380-7382-7384-7386-7388-7390-7392-7394-7396-7398-7400-7402-7404-7406-7408-7410-7412-7414-7416-7418-7420-7422-7424-7426-7428-7430-7432-7434-7436-7438-7440-7442-7444-7446-7448-7450-7452-7454-7456-7458-7460-7462-7464-7466-7468-7470-7472-7474-7476-7478-7480-7482-7484-7486-7488-7490-7492-7494-7496-7498-7500-7502-7504-7506-7508-7510-7512-7514-7516-7518-7520-7522-7524-7526-7528-7530-7532-7534-7536-7538-7540-7542-7544-7546-7548-7550-7552-7554-7556-7558-7560-7562-7564-7566-7568-7570-7572-7574-7576-7578-7580-7582-7584-7586-7588-7590-7592-7594-7596-7598-7600-7602-7604-7606-7608-7610-7612-7614-7616-7618-7620-7622-7624-7626-7628-7630-7632-7634-7636-7638-7640-7642-7644-7646-7648-7650-7652-7654-7656-7658-7660-7662-7664-7666-7668-7670-7672-7674-7676-7678-7680-7682-7684-7686-7688-7690-7692-7694-7696-7698-7700-7702-7704-7706-7708-7710-7712-7714-7716-7718-7720-7722-7724-7726-7728-7730-7732-7734-7736-7738-7740-7742-7744-7746-7748-7750-7752-7754-7756-7758-7760-7762-7764-7766-7768-7770-7772-7774-7776-7778-7780-7782-7784-7786-7788-7790-7792-7794-7796-7798-7800-7802-7804-7806-7808-7810-7812-7814-7816-7818-7820-7822-7824-7826-7828-7830-7832-7834-7836-7838-7840-7842-7844-7846-7848-7850-7852-7854-7856-7858-7860-7862-7864-7866-7868-7870-7872-7874-7876-7878-7880-7882-7884-7886-7888-7890-7892-7894-7896-7898-7900-7902-7904-7906-7908-7910-7912-7914-7916-7918-7920-7922-7924-7926-7928-7930-7932-7934-7936-7938-7940-7942-7944-7

Giucas, otto anni di castità

Giucas Casella non fa l'amore da otto anni. Lo ha rivelato lui stesso in un'intervista a «Cuore». Che gli è successo? Un caso di disappetenza sessuale? No, risponde Giucas, è fioretto. Otto anni fa la compagna abbandonò lui e il figlio nato dalla loro relazione. Giucas, per tenersi il piccolo James, fece il famoso fioretto: non avrebbe toccato donna per otto anni e avrebbe dimostrato, anche ai giudici, che poteva crescere il figlio da solo. Il fioretto gli ha spiaccicato l'aura limpida» e gli ha dato «più forza per mantenersi pulito». Gli otto anni sono scaduti il 16 dicembre e l'immaginario erotico di Casella ha ripreso a dar segni di vita. Secondo le dichiarazioni raccolte da «Cuore», non gli dispiacerebbe Sofia Loren («è sempre stata il mio idolo») e neppure la Pivetti («intriga veramente»). Le ragazze, no: «A me non piacciono le giovanissime... Una ragazza di venticinque anni non m'interessa».

O Valentino dal cinema nuovo

A Castellaneta, in provincia di Taranto, verrà inaugurato il cinema teatro Valentino: la cerimonia avrà inizio alle ore 18,30 alla presenza delle autorità comunali. Durante la manifestazione, sarà proiettato il film «I quattro cavalieri dell'Apocalisse», in versione originale, nell'interpretazione di Rodolfo Valentino (foto); l'evento è stato reso possibile grazie al centro studi «Rodolfo Valentino», al centro sperimentale di cinematografia di Roma (proprietà della pellicola) e all'amministrazione comunale di Castellaneta. L'inaugurazione del cinema Valentino rientra nelle celebrazioni del centenario della nascita del celebre divo castellanetano e avviene a 70 anni dall'anno di costruzione avvenuto nel 1925; la famiglia Troiano, che rilevò la struttura dalla famiglia Semeraro all'inizio degli Anni Settanta, ha profuso tutte le sue forze per ridare alla città natale di Valentino il cinema che porta il suo nome.

LA STAMPA

SPETTACOLI

Domenica 12 Marzo 1995 21

«Una donna misteriosa», il prototipo italiano di cinema interattivo

Nasce il cinema fai da te

Dal computer di Faliero Rosati, Ava Gardner, Winona Ryder. A sinistra San Francisco

Il regista Rosati: non è un videogioco, ma un mondo nuovo

Lei fugge da Napoli E' stata testimone di un delitto

ROMA. Una bruna enigmatica, vitale come Winona Ryder, bella come Ava Gardner; il porto di Napoli nel 1936, luogo dei movimenti, anche di truppe coloniali italiane: Capri, isola glamour d'incontri cosmopoliti; un barone, una maga, un vecchio playboy, la frenesia d'una fuga per vivere, la Grotta Azzurra. Nasce il primo italiano interattivo, «Una donna misteriosa». Il prototipo commissionato dalla Sacis per iniziativa di Giampaolo Sodano è prodotto da Immagini Interattive, la società di Alex Ponti, 44 anni, figlio di Carlo Ponti e della sua prima moglie Giuliana Fiastri, vent'anni d'esperienza produttiva negli Stati Uniti. E' realizzato da un'équipe guidata da Pietro Caronia, esperto d'informatica e d'informatica grafica, e dal regista Faliero Rosati, autore di «Morte di un operatore», «Il momento dell'avventura» e di quel «Qualcuno in ascolto» in cui, già nel 1987, la comunicazione elettronica era protagonista.

«Una donna misteriosa» è un film: sceneggiato con inizio, svolgimento e fine, interpretato da attori filmati, ideato secondo le regole strutturali, stilistiche e narrative del cinema d'azione, anche se gli interpreti si muovono alla velocità di 18 fotogrammi al secondo anziché di 24. E' un CD Rom: lo si vede individualmente sullo schermo del computer e gli ambienti o i paesaggi sono virtuali, disegnati in tre dimensioni con la grafica da computer. E' un romanzesco: lo spettatore, diciamo meglio l'utente, dove il «mouse» può muoversi liberamente negli ambienti, può parlare con i fatti narrati (bloccarli, farli avanzare o deviare), può fermare i personaggi, decidere quali di loro incontrare, porre loro domande e ottenerne risposte, procedere nella vicenda oppure sbagliare e continuare a girare all'infinito fermo nella storia.

Della grandissima novità del cinema interattivo s'è in genere colto un unico elemento, magari espressione d'un desiderio d'onnipotenza: la possibilità per lo spettatore di scegliere e determinare la conclusione, il finale d'una trama. «Sì può anche fare, ma per ora non è alla portata del livello medio dei computer in uso», dice Pietro Caronia. Cos'è alla portata, invece? Spiega Faliero Rosati: «L'utente si identifica con il protagonista, è il protagonista. A ogni passo incontra pericoli, se sbaglia può finire in galera o in Etiopia a fare la guerra, può morire o fare scomparire la protagonista. Può rivolgere a voce delle domande previste, sentirsi rispondere a voce dal personaggio, ma se imposta il dialogo in modo errato rispetto alla trama o alle personalità, se a esempio si rivolge bruscamente a un interlocutore ombroso, nasce un conflitto che altera la linea del racconto o che la rende impraticabile». E' un videogame? «No. E' un nuovo mondo. "Una donna misteriosa" è un film, un romanzo. All'inizio, l'utente-protagonista incontra una donna bellissima a Napoli, al porto, nel 1936. La donna sta fuggendo perché è stata testimone d'un delitto. Viene inseguita, ha molti segreti, scompare, riappare. L'utente-protagonista deve capire cos'è c'è dietro, schivare i rischi, sventare le molte trappole e far procedere la storia, che unisce "giallo" e seduzione, sino al finale amorosamente lieto».

La sceneggiatura ha un aspetto mai visto, pare una mappa o un cristallo di neve: su sterminati fogli bianchi con quadratini fittamente scritti, geometrie e linee, sono previste tutte le domande, le risposte, le varianti possibili. A preparare il primo film interattivo italiano sono poche persone, come accade sempre nell'elettronica. I provini degli attori fissati per la prossima settimana. Per contratto, il prototipo deve essere pronto a settembre: potrà costare (ma non si sa esattamente: è la prima volta) qualcosa meno d'un miliardo. Pochissimo, rispetto a un normale film: «Produrre questo può consentirci di essere competitivi sul mercato internazionale», dice Faliero Rosati. «Gli americani lavorano sul cinema di genere: noi, oltre all'obbligatoria avventura, cerchiamo d'introdurre le caratteristiche nostre, la commedia, il sentimento amoroso». Questo cinema interattivo è già a un grado di sviluppo avanzato in Inghilterra e in Francia, ma soprattutto negli Stati Uniti, dove i titoli di successo arrivano al milione di copie e gli utenti-protagonisti non soltanto ragazzi sono cinque milioni. In Italia? «Adesso da noi i "lettori" di CD Rom sono 400.000: 200.000 sono stati venduti nel 1894, è prevedibile una grande espansione», dice Pietro Caronia.

Gli attori sono veri, le scene realizzate al computer

Per la prima volta, un film ha una lunghezza indefinita, spiega Rosati: non c'è limite. Dipende dall'intelligenza, dalla prontezza, dall'intuito, dalla capacità di concentrazione dell'utente. Come minimo, per costruire-completare-vedere il film ci vogliono quindici giorni». Non è troppo, per l'impazienza e la mancanza di tempo contemporanee? «Poco tempo? Davanti alla tv la gente passa ore e ore». E il film interattivo costerà più o meno del film in cassetta? «Di più: è prodotto apposta. Sulle 100.000 lire». Per gli utenti si vedrà, per i realizzatori è già un sogno straordinario: «Puoi andare dovunque. Senza spese né fatiche eccessive, puoi fare qualunque cosa: pioggia, vento, neve, ricostruire epoche differenti, entrare in una cattedrale, imbarcarti su un piroscafo, salire a razzo... La fantasia d'un cineasta non è così sfrenata e libera».

Tornabuoni

Assassini americani

Una detective story con messaggi cifrati

Esempio Usa? Il film interattivo americano tecnologicamente più avanzato è intitolato «Under a Killing Moon» (Sotto una luna assassina), è diretto da Chris Jones, interpretato da Brian Keyth e Russell Means; la voce narrante è quella di James Earl Jones; è una Detective Story alla Raymond Chandler, ambientata a San Francisco nell'anno 2042, che si svolge in sette giorni. Propone polizieschi da risolvere, messaggi cifrati da decifrare, documenti fatti a pezzi e gettati nella spazzatura da recuperare e ricostruire. Diversamente da quanto accade di solito, le battute della sceneggiatura vengono pronunciate a voce, risultano pure scritte sullo schermo del computer. Nel dialogo tra l'investigatore e la bionda, è il computer a proporre sul proprio schermo il tono delle domande o delle risposte (allusivo, curioso, da stupido, caustico, indagatore, duro, spiritoso, insinuante, incerto, drammatico): dalla scelta giusta o sbagliata dell'utente dipende se il dialogo viene interrotto (allora compare la parola Chiusura e bisogna ricominciare da capo), se prosegue con difficoltà oppure se va avanti agevolmente. All'inizio del film, è sempre il computer a proporre il test in base alle cui risposte l'utente-protagonista definisce la propria personalità, e a scegliere la protagonista a lui più adatta. [l. t.]

Festival a Bruxelles

Notte con i vampiri e con Benigni

BRUXELLES. Con la tradizionale «Notte dei vampiri» si è aperta la XII edizione del festival «Cinema fantastico» di Bruxelles. Il programma del festival, che si concluderà il 25 marzo, prevede la presentazione di otto film in «prima» mondiale, fra i quali l'atteso «God's army» dell'americano Gregory Widden. Fra gli ospiti annunciati vi è anche l'italiano Roberto Benigni, che parteciperà alla cerimonia conclusiva del festival dedicato secondo gli organizzatori a tre varietà del film «fantastico»: l'horror, la fantascienza ed il thriller.

Come ogni anno il festival di Bruxelles è iniziato con la «Notte dei vampiri», una sfilata in costume nei saloni dell'hotel Metropole di place Broukere, uno dei gioielli dell'art nouveau della capitale belga, dove tutti i partecipanti sono naturalmente travestiti da vampiri o da personaggi dell'orrore.

Daniel Ezralow (nella foto) fa rivivere Salgari con una «esplosione della fantasia»

Al Filarmonico di Verona, «Salgari», non solo danza, anche effetti speciali

All'attacco, tigrotti di Ezralow

Il ballerino nella parte del romanziere suicida

VERONA. Certo Emilio Salgari mai avrebbe potuto immaginare di poter tornare nella sua città natale attraverso uno spettacolo coreografico. E certo che mai che a farlo rivivere sarebbe stato un americano, lontanissimo dalla sua cultura, ma vicino nella esplosione della fantasia», come lo stesso Daniel Ezralow ha dichiarato. Esplosione non affidata alle incerte stampe delle edizioni popolari, ma ad uno spettacolo che non era soltanto di danza, ma soprattutto di raffinati effetti speciali.

E qui, con una tecnologia ovviamente più aggiornata, abbiamo rivisto proprio le bajadere (non quelle di Salgari, ma del balletto ottocentesco) e le silfidi che si libravano legate a fili nei monsoni romantici.

La vita e l'opera popolare affabulatore della nostra infanzia è stata condensata in settantacinque minuti una musica espressamente composta da Ludovico Einaudi che aveva già collaborato con Ezralow per «Time out». Personaggio romanzesco come quelli che inventava, Salgari è vissuto nella sua sterminata fantasia che lo portava fuori dalla grigia realtà di Verona e di Torino, città dove è nato e dove ha violentemente la sua esistenza con un gesto eccessivo quello dei suoi protagonisti, l'harakiri. Ed è proprio con il suicidio che inizia e termina il balletto: suicidio come ribellione metafisica allo squallore della esistenza, simboleggiato da un ordinato palazzone borghese sullo sfondo. Lui, Salgari, l'eroe ribelle, discende da una corda a capofitto in una giungla sognata colma di corsari, danzatrici della dea Kali, prodi spadaccini, Far West, in un disordine temporale e geografico confuso come i suoi racconti esotici che ci hanno fatto sognare sulle sgualcite edizioni Bemporad della nostra infanzia. E vediamo in proiezione anche i disegni di Alberto Della Valle che le ornavano, disegni eseguiti con una preparazione di fotografie incredibili riprese non in luoghi esotici ma in case con pentole di rame e in salotti da nonna Speranza. Anche questo personaggio salgariano appare in scena con i lampi al magnesio e i «tableaux vivants» che preparava per fotografare e ispirarsi.

E poi, nella consulenza letteraria dello scrittore Andrea De Carlo, appaiono in rapida successione gli immortali personaggi di Sandokan, Yanez, la Perla di Labuan, il Corsaro Nero, con l'intervento personale dello stesso Salgari (interpretato da Ezralow) che duella con le immagini della sua fantasia, proprio come aveva fatto in gioventù a Verona con un collega giornalista che aveva messo in dubbio le sue credenziali (tutte inventate) di capitano di lungo corso. E alle esplosioni fantastiche si mescola anche lo squallore esistenziale della povera moglie impazzita (la intensa Rosalba Caravelli) e dei quattro figli destinati pure a triste fine.

C'è molto Ezralow in questo «Salgari» rappresentato al Filarmonico di Verona, ma l'effetto Filolobus e compagnia è mirabilmente posto al servizio di una visione quasi onirica che le stupende scene di Jerome Sirlin e le luci di Peter West sanno creare.

Nel corpo di ballo spiccano Giovanni Patti, Diego Giovatti, Stefano Mazza, Adrienne Balogh e Sonia Paltrinieri. Le musiche di Einaudi insaporiscono, tra echi minimalisti alla Philip Glass, suggestioni orientali con efficaci squarci corali. Non sono anche poesie di Tagore recitate in bengalese. Il successo ha giustamente premiato l'affascinante spettacolo.

Luigi Rossi

COLLISTAR

ora anche nelle Profumerie Camurati

Collistar, all'avanguardia nella Ricerca, ti aspetta per presentarti le sue avanzate linee di trucco e di trattamento, vendute a prezzi attraenti. I prodotti Collistar - ipoallergenici e non testati sugli animali - vengono messi a punto dopo lunghi studi e si avvalgono di ingredienti purissimi e d'altissima qualità, che li rendono eccezionalmente efficaci.

camurati

Via E. De Sonnaz, 13/A (ang.Via Avogadro), Torino - Tel. 56.13.838
Piazza Adriano, 1, Torino - Tel. 43.44.060

Due biografie sulla Taylor: pettegolezzi, storie di sesso e tanto veleno

Una madre ossessiva, i giochi svelati dagli 8 mariti [redacted] infine il tramonto da donna malata

Liz Taylor [redacted] quando girò «Lassie». [redacted] destra: Richard Burton, l'uomo che sposò due volte

Liz, botte [redacted] alcol

«Non fui mai una teen-ager»

LONDRA
DAL NOSTRO CORRISPONDENTE

Una «macchina del sesso», insaziabile e viziosa, protagonista [redacted] ma[redacted] d'amore e di registrazioni indiscrete attraverso otto matrimoni e una marea di amanti; oppure una debole e rassegnata vittima della propria celebrità, costretta ad attingere dai suoi personaggi dello schermo la forza e i sotterfugi per sopravvivere nella vita di tutti i giorni. Sono due volti diversi della [redacted] persona, di Liz Taylor, che segnalano un'ennesima guerra dell'editoria internazionale: da una parte David Heyman, con il suo «Liz, una biografia intima» rivela segreti e altarini in un libro che invano l'attrice, preoccupata della pubblicità negativa, ha cercato di bloccare in America; dall'altra Donald Spoto, già biografo di Marilyn, tenta nel [redacted] «Elizabeth Taylor», che la Little Brown sta per pubblicare in Inghilterra, [redacted] ritratto meno febbricitante [redacted] forse più accurato, sicuramente più completo [redacted] star che a 63 anni non accetta il tramonto.

Sono due volti che, in definitiva, s'integrano, incorniciati [redacted] una delle carriere più lunghe [redacted] Hollywood - è da mezzo secolo sul set - e [redacted] q[redacted] sfilza di mariti. Ma è inevitabilmente quello più prurigi[redacted] a fare i titoli dei giornali inglesi [redacted] americani. Ecco allora sbandierati, [redacted] ampi particolari forniti anche [redacted] quarto marito, Eddie Fisher, i giochi d'amore più

Liz Taylor insieme con l'attuale marito: Larry Fortensky che ha conosciuto in una clinica per disintossicarsi dall'alcol. Alcune voci davano per concluso anche questo matrimonio

intimi come il gusto di sentirsi gattina, miagolante e a quattro zampe, prima dell'amplesso; o le statistiche che la dicono capace di dodici round in una sola notte o di intere giornate fra [redacted] e caviale; o [redacted] la disinvoltura con cui affrontava i suoi potenziali amanti, come quando nel 1956 si offrì a un esterrefatto Lee Marvin che lavo[redacted] lei in «Raintree County». Non [redacted] le [redacted] - ma risse d'amore, si scopre, [redacted] potere afrodisiaco - con il terzo marito Mike Todd. Fisher riferisce un episodio [redacted] quando era ancora sp[redacted] con Debbie Reynolds: «Lui la trascinò per mano, mentre lei scalciava e graffiava, attraverso la sala [redacted] pranzo e fino all'ingresso. Debbie li rincorse, prese Mike alle spalle cercando [redacted] tirarlo via da Liz. E improvvisamente entrambi si rivoltarono contro di [redacted]. "Oh, Debbie, [redacted] fare sempre la girl scout", esplose Liz. In realtà quella [redacted] era il preludio di una serata infuo[redacted]. Una serata, forse, come quelle che Mike Todd e Liz Taylor amavano registrare con un magnetofono per poi farne dono agli amici. Una Liz insaziabile, che non molto dopo la morte di Todd sedusse Eddie Fisher e non esitò a mettere per tre giorni il cartello del «non disturbare» fuori della porta del loro hotel; che sposò il senatore John Warner, marito numero 7, perché – dice Heyman - «era ben dotato»; che invano tentò di cambiare la [redacted] di Montgomery Clift, mentre invece accettò [redacted] battere le sue lunghe ciglia l'omosessualità di Rock Hudson [redacted] di James [redacted].

Smodata emerge anche nel libro [redacted] Spoto: nel suo amore per alcol e droga, soprattutto negli anni tempestosi [redacted] doppio matrimonio con Richard Burton; nella sua [redacted]sione per i gioielli vistosi e d'inestimabile valore; nella sua violenza fisica (con Burton le risse [redacted] vere). Ma [redacted] questo, è la tesi dell'attento biografo, come reazione alle prime esperienze infelici, i due matrimoni con Nick Hilton che la picchiava [redacted] con Michael Wilding che la ignorava. In quegli anni - era ancora giovanissima, [redacted] sposò per la prima volta a 19 anni - la Taylor copiava nella vita i suoi personaggi dello schermo, [redacted]dirittura c'è chi sostiene che «Il padre della sposa» [redacted] servito da inutile traccia per la fallimentare scelta di Hilton. Nata in una benestante famiglia inglese ed emigrata in America per sfuggire alla guerra, Liz era stata in definitiva una vittima della madre, Sara Sothern Taylor, che fin [redacted] quando la bambina aveva 8 anni la vide erede di Shirley Temple. [redacted] donna fece [redacted] tutto quando la famiglia si trasferì a Beverly Hills, per aprirle le porte dei grandi studios. [redacted] successo («Lassie») baciò presto la giovane Liz, che in seguito si sarebb[redacted] sempre lamentata di [redacted] essere mai stata una teen-ager» (e si spiegherebbe così la sua solidarietà con Michael Jackson, vittima di un analogo destino). Dopo [redacted] primo film, [redacted] il primo gioiello, il primo fidanzato, il primo matrimonio e il primo fallimento, [redacted] una continua rincorsa fra schermo [redacted] realtà, fino al binomio battaglie-bottiglie [redacted] Burton [redacted] agli anni del declino [redacted] l'ultimo e ottavo matrimonio con Larry Fortensky.

Fabio Galvano

Il centenario alla Mole Antonelliana

All'origine del [redacted] l'omaggio del teatro

«Spettacoli della luce e dell'ombra» con macchine ottiche e autori d'oggi

TORINO. Cent'anni di cinema. [redacted] il teatro pronto [redacted] celebrare un'arte che, nata dalla [redacted] costola, ha trovato presto la via dell'emancipazione. Alla Mole Antonelliana, futuro quartier generale del Mu[redacted] del Cinema, tre «Spettacoli della luce e dell'ombra» illustrano l'età del cosiddetto pre-cinema, dominata da quegli strumenti [redacted] spettacolo meccanico che, prima dei Lumière, intrattenevano e meravigliavano un pubblico che [redacted]nosceva un solo modo [redacted] riprodurre la realtà: quello della pittura.

Nella circostanza, si fa teatro utilizzando proprio quelle macchine. Lanterne magiche, giochi d'ombre, caleidoscopi vengono posti al centro di [redacted] spettacolarità del tutto priva [redacted] archeologismo. Anzi, uno dei meriti [redacted] trittico sta nel sovrapporre al [redacted]perto storico una sensibilità tutta contemporanea.

Ugo Nespolo

Si entra dalla bocca spalancata di un mascherone che non porta nel ventre di alcuna balena; [redacted] in un «boccorama» denso [redacted] prodigi. Un imbonitore in frac (Valeriano Gialli) magnifica [redacted] propria merce, che è tutta [redacted] incantesimo, un sogno di morgana. Ed eccoci alla prima stazione del viaggio. Entriamo [redacted] «Mondo nuovo» approntato da Gabriele Boccaccini. Un uomo in tri[redacted] e una [redacted] volenterosa servente [redacted] Taricco e Adriana Rinaldi) ci fanno capire che [redacted] abbiamo ancora lasciato il Settecento. Imboniscono anch'essi, promettono visioni strabilianti. A gruppi di tre, gli spettatori vengono condotti dinanzi a una macchina [redacted] tre oblò, [redacted] i quali si scorgono vedute d'Europa di straordinaria luminosità e profondità. Quelle stesse immagini vengono contemporaneamente proiettate [redacted] un grande schermo, mentre Cristina Pistoletto [redacted] con splendida voce le meraviglie [redacted] illustrazioni.

Alla seconda tappa ci attendono i «Naufragi» di Corallina De Maria e Jenaro Meléndrez Chas, spettacolo d'ombre melanconico e favoloso, [redacted] intensità viene sottolineata dalle musiche di Schumann e di Domenico [redacted] Maria. Il [redacted] di Dario Voltolini (recitato da Alberto Jona) crea la corni[redacted] dentro la quale le bellissime sagome, agendo [redacted] quattro schermi, evocano i miti di una nostra arcaica paura: la Ba[redacted] che trascina negli abissi [redacted] vite; Loreley che ammalia i naviganti con la dolcezza del proprio [redacted] e li perde in un naufragio d'amore.

Si chiude con «Te[redacted] di Mario Baudino e Ugo Nespolo, regia [redacted] Sergio Ariotti. Anche questo è un viaggio, [redacted] insinuarsi fra suggestioni lontane. Ma, ecco la trovata, non [redacted] noi che andiamo alla scoperta d'un mistero: è il mi[redacted] che rappresenta [redacted] stesso. Le immagini delle Lanterne non alludono a un tempo scomparso, testimoniano piuttosto la loro eternità. Imbarcati su una nave capace di assumere le forme più strane, gli antenati del cinema interpretano la loro continua resurrezione. Bravi gli attori (Giancarlo J. Cordiglia [redacted] Rossana Mortara) [redacted] bellissimi i vetri [redacted] Nespolo, proiettati insieme con quelli d'epoca.

[redacted] viaggio finisce. Siamo entrati [redacted] teatro? Certo. Ma siamo anche stati i predatori (visivi) di un mondo antico, i cui protagonisti [redacted] sono ridotti a oggetti da museo. E il teatro ha compiuto il miracolo: è tornato a far vivere questi ordigni, li ha sottratti [redacted] polvere delle teche [redacted] ha trasformato la memoria in avventura. Grande affluenza di pubblico. Oggi ultime due repliche.

Osvaldo Guerrieri

Diberti a Torino

«Anonimo veneziano» [redacted] mélo

TORINO. Vi ricordate il film di Enrico Maria Salerno «Anonimo veneziano»? Era [redacted] bel melodramma. Fece riscoprire alle più incallite fra le sessantottine il piacere delle lacrime. C'era Venezia, la [redacted] a Venezia, il sentimentalismo più sfacciato. Purtroppo [redacted] c'era quasi Giuseppe Berto, [redacted] cui dramma s'era ispirato il film. Quel copione era stato [redacted] in [redacted] dallo stesso auto[redacted] (ma in modo troppo naturalistico, dissero gli spettatori di allora), [redacted] ripreso [redacted] dopo da Antonio Salinas, poi fu dimenticato.

Ora la storia del musicista che richiama a Venezia la moglie separata per un ultimo colloquio, torna [redacted] vivere [redacted] la regia di Lu[redacted] De Fusco e l'interpretazione di Luigi Diberti e Caterina Costantini. E si scopre che è un bellissimo copione, affidato a un linguaggio elegante, che non s'innamora mai di [redacted] stesso ma resta legato alla concretezza delle cose e dei sentimenti. Il pathos di cui s'era inebriato Salerno è qui [redacted] mortuaria che distorce i rapporti del protagonista [redacted] se stesso e con gli altri. La moglie lo ha lasciato da tempo, si [redacted] rifatta una vita. Eppure, nel momento dell'incontro, i due cominciano a dilaniarsi. Lui gioca a provocare con tutta la cattiveria che gli con[redacted] la certezza di una morte imminente. Ciò [redacted] toglie che la coppia ceda alla tenerezza dei ricordi, si ritrovi, si [redacted]. Ma è l'ultimo guizzo di autenticità, prima della fine.

Luca De Fusco e lo scenografo Bruno Garofalo hanno quasi cancellato Venezia [redacted] questo dram[redacted] d'amore e di morte. Hanno dimenticato giustamente la cornice e hanno costretto lo spettatore [redacted] concentrare sguardo [redacted] attenzione sul duello spietato che oppone un uomo a una donna. I quali ricevono da Diberti e dalla Costantini le cure più minuziose [redacted] affettuose. Lui è bravissimo nel sottolineare quel tanto di cialtronesco nascosto nel personaggio, [redacted] anche rivelarne fragilità e nevrosi; lei è perfetta nella passionalità delusa [redacted] una donna [redacted]. Al Fregoli, dove [redacted] spettacolo conclude oggi [redacted] repliche, pubblico non foltissimo ma successo franco e meritato.

[o. g.]

NUOVA ROVER TOURER.

È un nuovo tipo di auto: è la station wagon di Rover. Per la prima volta, invece del solito status symbol, qualcosa di veramente personale, capace di andare d'accordo con ogni vostro stato d'animo. Per la prima volta, la libertà e la versatilità che desiderate, viaggiano insieme all'inconfondibile stile Rover. Il risultato è una cinque porte dalle caratteristiche uniche, che sa farvi rivivere tutto il fascino di una grande tradizione, con i suoi inserti in radica e le sue finiture artigianali, [redacted] che sa anche entusiasmarvi con i suoi sedili sportivi anatomici e le prestazioni di un motore bialbero da 1590 cc, 122 CV e 195 Km/h. Ma per scoprire fin dove lo stile Rover ha portato il concetto station wagon, venite [redacted] vedere la nuova gamma Tourer, benzina e Turbodiesel presso tutti i Concessionari Rover.

Modello	Potenza	Vel. Max.	Prezzo*
Tourer SLi	111 CV	190 Km/h	29.727.000
Tourer GSi	122 CV	195 Km/h	32.307.000
Tourer SLDT	88 CV	172 Km/h	32.307.000

*Chiavi in mano. Escluso ARIET.

È un'iniziativa dei Concessionari Rover del Piemonte [redacted] Valle d'Aosta

TORINO - STAR-CAR Srl
Via Nizza, 30 - Tel. 011/6502121 (r.a.)

MONCALIERI (TO) - STAR-CAR Srl
Corso Trieste, 140 - Tel. 011/6638071

BRICHERASIO (TO) - LADYCAR Srl
Via Circonvallazione, 410 - Tel.0121/59377

CIRIÈ (TO) - COZZO Snc
Via S. Maurizio,23 Tel. 011/9214018

IVREA (TO) - VOLANDO Snc
Via Torino, 499 - Tel. 0125/239497

CHIVASSO (TO) - VOLANDO Snc
Stradale Torino, 46 - Tel. 011/9101657

ROSTA (TO) - F.LLI D'AURIA Sas
S.S. 25 del Moncenisio - Tel. 011/9567783

COLLEGNO - F.LLI D'AURIA Sas
Corso Francia, 326 - Tel. 011/4051585

ASTI - AUTOVEGA Srl
Corso Torino, 208 - Tel. 0141/218343

ALBA (CN) - CENTERCAR Srl
Corso Asti, 32 - Tel. 0173/211690
Corso Bra, 58 - Tel. 0173/361241/2

CUNEO - CUNEO AUTO 2 Srl
Via Vignolo, 77 - Tel. 0171/46102

MONDOVI (CN) - CUNEO AUTO 2 Srl
Via S.S.28 Sud, 9/bis - Tel. 0174/42896

FOSSANO (CN) - CUNEO AUTO 2 Srl
Via Torino, 21 - Tel. 0172/693475

CONFRERIA (CN) - CUNEO AUTO 2 Srl
Via Valle Maira, 56 - Tel. 0171/612067

NOVARA - AUTONOVA Srl
S.S. del Sempione, 32 - Tel. 0321/622211

BORGOMANERO (NO) - AUTONOVA Srl
Via Novara, 318 - Tel. 0322/846588

VERBANIA - VERBANCAR Snc
C.so Europa, 52/F - Tel. 0323/502255

VERCELLI - CONTI Filippo
Via Trino, 29 - Tel. 0161/391204

BIELLA - C.A.R.I.M.A. Sas
Viale Macallè, 13 - Tel. 015/8491885

AOSTA - F.LLI GAL Snc
Località Grand Chemin - Tel. 0165/32088

CONCESSIONARI ROVER. UN'ALTRA CLASSE.

Franco Costruzioni s.r.l.

EDILIZIA PRIVATA RESIDENZIALE

Sogno una casa...
te la stiamo costruendo,
...è il Florissant

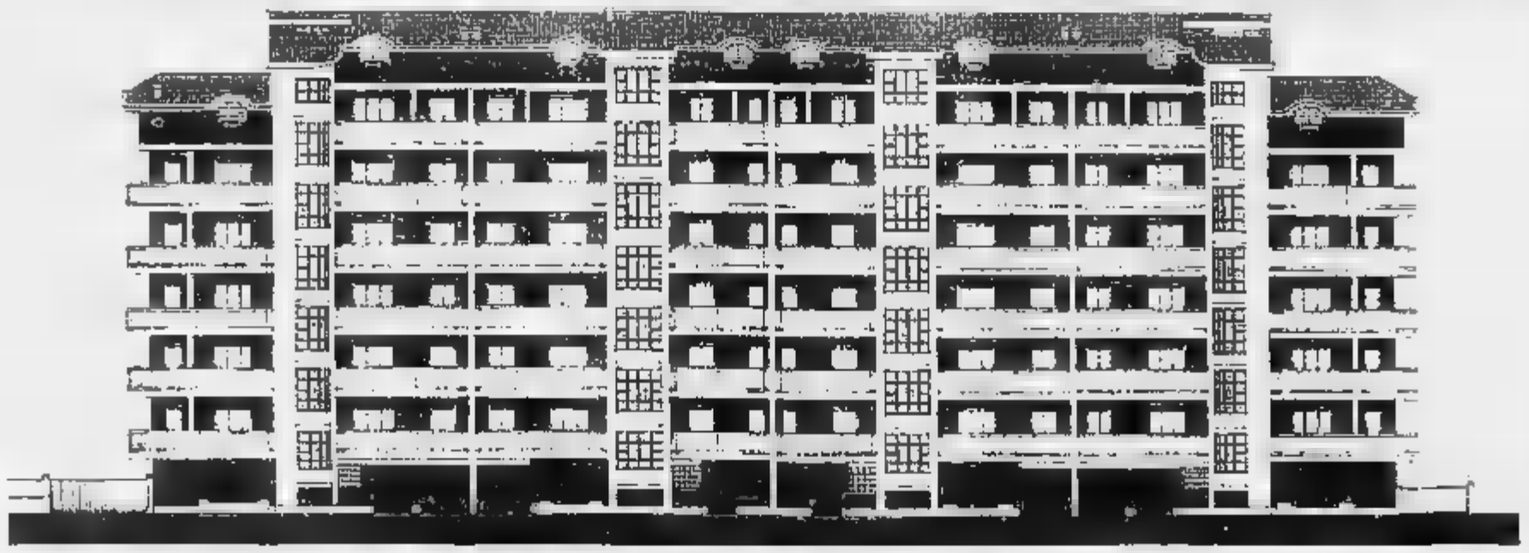

Vieni a vederla a NICHELINO, è elegante, proprio come la desideri.
Gode di una magnifica vista sulle montagne, è molto luminosa e si distingue per l'accuratezza delle finiture, la qualità dei materiali e molti altri particolari.

APPARTAMENTI CON GIARDINO-TERRAZZI E MANSARDE ABBINABILI. BOX SINGOLI E DOPPI.

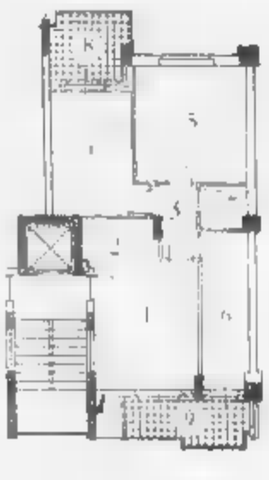

Alloggio Tipo A

A partire da L. 188 milioni

1. Soggiorno
2. Cucinotta
3. Disimpegno
4. Camera
5. Camera
6. Servizio
7. Ripostiglio
8. Terrazzo
9. Terrazzo

CARATTERISTICHE GENERALI

- Videocitofono
- Riscaldamento autonomo
- Isolamento termico/doppi vetri
- Vasto giardino condominiale
- Cantina
- Scale condominiali interne
- Ascensore sino al piano interrato
- Portoncino blindato
- Personalizzazione degli interni
- Scelta dei materiali
- Comodità dei trasporti
- Centro città
- **Prezzi bloccati sino alla consegna**
- Facilitazioni di pagamento
- Mansarda abbinabile all'alloggio

* Box Auto a partire da L. 25 milioni

Alloggio Tipo B

A partire da L. 228 milioni

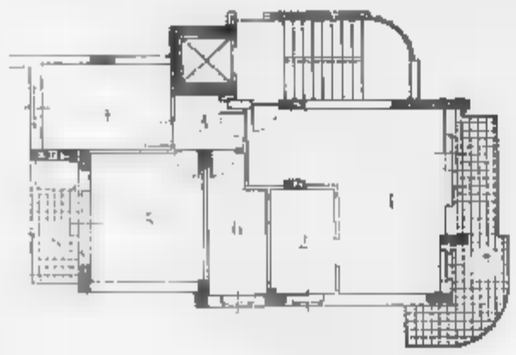

Franco Costruzioni s.r.l.

VIVERE IN ARMONIA CON L'AMBIENTE

E dalla FRANCO COSTRUZIONI s.r.l., costruttori di prestigio in Nichelino, che trovi la **Qualità** ed il **Prezzo.**

Per informazioni: Via San Francesco d'Assisi, 9 - Nichelino - **Tel. 011 / 68.09.560** r.a. - ore 9/12,30 - 15/19,30

TIVU' & TIVU'

Nell'orticello di Jerry Calà un gallo non è un dinosauro

UNA delle migliori battute del cinema leggero contemporaneo si deve al film con Jerry Calà, regista Marco Risi prima maniera, «Vado [illegible] vivere da solo». Lui è [illegible] ragazzo che conquista l'agognata indipendenza andando ad abitare in un locale disadorno che arreda con estro e povertà. Gli amici gli fanno l'occhiolino [illegible] gli danno di gomito, chissà quante avventure avrai, adesso che ti sei liberato dei genitori e non hai la ragazza fissa. Lui, che invece le sue difficoltà le ha, perché star da soli non significa per forza cambiare vorticosamente partner, pronuncia quelle che più che una battuta è una sentenza: «Se [illegible] fosse per la pipì sarebbe da dare ai poveri». Se amate il demenziale, dovrete convenire che non è male. Jerry Calà, dopo gli anni con i Gatti [illegible] Vicolo Miracoli, torna ogni tanto al genere che pratica con i risultati migliori. E' per l'appunto il demenziale, che qualcuno potrebbe anche definire «scemo», ma tutto sommato esagerando. Anche se [illegible] po' limitato è, bisogna dirlo, l'orizzonte di questa categoria di spettacolo, che subisce continui interscambi col parodico. [illegible] dunque il film per la tv «Chicken Park», in onda l'altra sera su Italia 1 (4 milioni 175 mila spettatori) non [illegible] quei grandi orizzonti, formali o emotivi, cui ancora si pensa quando si pensa a un film. E' tutto fatto di citazioni: da altre pellicole, dalla pubblicità, dal linguaggio comune più diffuso. E' soprattutto [illegible] parodia di «Jurassic Park», d[illegible] invece che gli animali preistorici enormi e sfuggiti al controllo, ci [illegible] i galli cresciuti a dismisura, ormai padroni di quell'esotico parco tanto bello, come dice il protagonista, che sembra l'Olgiata». Nel film di Calà, [illegible] [illegible] primo da regista, c'era anche Demetra Hampton, davvero bella, che faceva la dottoressa: lei è conosciuta soprattutto per essere la fidanzata di Armanini, ex [illegible] [illegible] del Comune di Milano.

Ma non finisce qui. La serata di Italia 1 proseguiva con «No limits», un programma dove alcuni pazzi scatenati, soprattutto americani, si esibiscono in imprese alla Gabriella Carlucci. Ogni tanto ti imbatti in questi programmi: una volta andava in onda «Gladiators», dove un gruppo di forzuti/e si scatenavano prendendosi [illegible] colpi di mazza ferrata [illegible] atterrandosi [illegible] vicenda. Venerdì due buontemponi si buttavano giù [illegible] [illegible] altissimo ponte con il paracadute, poi, non paghi, tentavano l'impresa dai grattacieli. I grattacieli, naturalmente, sorgono nel cuore delle grandi città, e naturalmente è vietato usarli come trampolini. Quindi questi signori devono, oltre che imbragarsi [illegible] lanciarsi, entrare in luoghi inaccessibili, cercare le porte giuste e sfuggire [illegible] alla polizia che non gradisce. Contrappasso: per chi ama la libertà [illegible] questo modo adrenalinico e drogato, un po' di galera farebbe forse [illegible] male?

Alessandra Comazzi

I FILM DI OGGI IN TV

Un viaggio nei sentimenti

Shirley MacLaine (foto) in «Tutte le ragazze lo [illegible] [illegible] onda alle 14,25 [illegible] Raidue

TURISTA PER CASO
1[illegible] [illegible] 20,30, su Raitre; dur.: 117

La morte [illegible] figlio mette in crisi il matrimonio dei genitori (William Hurt [illegible] Kathleen Turner), [illegible] l'uomo finisce per ritrovare la fiducia nell'amore con [illegible] balzana istruttrice di cani (Geena Davis). Partendo [illegible] romanzo omonimo di Ann Tyler, [illegible] regista Lawrence Kasdan esplora l'inaridirsi dei sentimenti [illegible] anche l'impossibilità di neutralizzare le insidie della vita, [illegible] nelle guide turistiche che il protagonista scrive per viaggiatori pacati [illegible] con una certa propensione all'avventura, i «turisti per caso» del titolo. Il film che sa alternare momenti di grande commozione [illegible] pause di contenuto umorismo (come nei soggiorni di Hurt presso la [illegible] strampalata famiglia), divaga efficacemente come un vero viaggio nei sentimenti dei personaggi.

TUTTA LA CITTA' NE PARLA
1935, [illegible] 0,20, su Raitre; dur.: 95'

Diretto da John Ford con Edward [illegible]. Robinson nella parte d'uno spietato gangster. Il terribile bandito s'insedia nella casa d'un mite impiegato, suo sosia, sequestrandone la zia e la donna che ama (Jean Arthur), per piegarlo ai [illegible] voleri. Ma la situazione s'ingarbuglierà fino a non distinguere più il buono dal cattivo. Ford tratta [illegible] situazione paradossale [illegible] [illegible] fatto possibile, proiettando [illegible] successo una premessa drammaturgica classica in [illegible] godibilissimo [illegible] di commedia e gangster-movie. E' memorabile [illegible] prestazione di Edward G. Robinson, che nella duplice parte gioca con il suo ruolo tipico di delinquente, opponendovi un credibile alter ego onesto e poi mischiando le carte con maestria.

TUTTE LE RAGAZZE LO SANNO
1957, alle 14,25, su Raidue; dur.: 94'

Regia di Charles Walter con David Niven, Shirley MacLaine, Gig Young, Rod Taylor. Una provinciale all'assalto di New York (la MacLaine), a caccia di un marito scopre che gli uomini sono mascalzoni e cercando la complicità del capoufficio (Niven), per incastrarne il fratello con [illegible] moderne tecniche del marketing, finisce fra le braccia [illegible] primo. La MacLaine venne premiata a Berlino, un'ingenua ed effervescente Cenerentola moderna, mentre David Niven [illegible] qui [illegible] compassato maestro della commedia.

DON CAMILLO
1952, [illegible] 20,30, [illegible] Retequattro; dur.: 100'

Fu [illegible] primo della serie; diretto da Julien Duvivier con Fernandel e Gino Cervi nella parte [illegible] Peppone (il sindaco comunista). [illegible] paese dei due [illegible] Brescello, un paesino dell'Italia agricola del dopoguerra. Appartengono dunque a campi avversi (il parroco vorrebbe costruire [illegible] «villaggio del fanciullo», il sindaco una «casa del popolo»), ma si stimano come uomini e finiscono per accordarsi [illegible] piccoli grandi problemi della vita quotidiana. [illegible] [illegible] omonimo di Guareschi, la storia [illegible] improntata a un generico qualunquismo, in cui [illegible] solito risulta più simpatico Don Camillo del rozzo Peppone. Merabile comunque la verve comica dei protagonisti. La voce [illegible] Cristo che dialoga [illegible] parroco è di Ruggero Ruggeri.

ANTENNA

[illegible]

Su Raiuno parte *Sognando sognando* con [illegible] Damato (alle 20,40), dalle 9 Canale [illegible] riprende [illegible] maratona [illegible] Roma (madrina Valeria Marini, corrono tra gli altri Castagna, Ambra e il sindaco Rutelli). Dolce e Gabbana a *Nonsolomoda* (Canale 5, ore 23), *Medici [illegible] a confronto* discutono [illegible] il gioco faccia bene alla salute (Retequattro, [illegible] mezzogiorno), il più grande pesce esistente - v[illegible] metri - è [illegible] squalobalena, tuttavia [illegible] (*Geo*, Raitre, ore 18), Raidue manda in onda per la terza volta in un anno *Amico mio* (alle 21). *Quelli che il calcio*, su Raitre alle 14,55 si occuperà di fratelli e sorelle. In studio Veronica Pivetti; Alice ed Hellen Kessler; Brigitta Boccoli; Gianni Bella. A *Domenica in*, Raiuno, il nobel Dulbecco. A *Buona Domenica*, Canale 5, Cindy Lauper. Da Palermo ultima puntata del *Laureato*, alle 22,45 su Raitre.

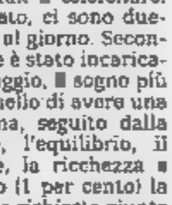

[illegible]

Sognando sognando vuole [illegible] [illegible] lizzare i sogni piccoli e grandi del pubblico, [illegible] quale a questo scopo è invitato a scrivere lettere, inviare fax [illegible] telefonare. Secondo Damato, ci sono duemila richieste al giorno. Secondo il Cirm, che è stato incaricato di un sondaggio, [illegible] sogno più frequente è quello di avere una famiglia serena, seguito dalla buona salute, l'equilibrio, il grande amore, la ricchezza [illegible] solo all'ultimo (1 per cento) la bellezza. Tra le richieste giunte in redazione, pilotare un tornado, abbracc[illegible] [illegible], pinguino, ecc. Damato vorrebbe completare un reparto per bambini affetti da Aids all'ospedale di Bucarest. Ieri, sul «Giorno», Claudia Vinciguerra riferiva [illegible] parole di Brando Giordani, direttore di Raiuno, [illegible] proposito del programma: «In fondo anche *Stranamore* o *La stangata* non sono altro che realizzazioni di sogni, ma [illegible] che ormai alle soglie della pensione sono la memoria storica della tv, ricordo che 30 [illegible] fa Armando Pizzo [illegible] Ugo Gregoretti inventarono la prima trasmissione sui sogni, *Anche [illegible] è domenica*, e da allora sogni e desideri sono riproposti spesso in tv. [illegible] che non salti fuori il solito funzionario della Fininvest [illegible] rinfacciare che gli abbiamo copiato l'idea. Anzi, già mi aspetto una decina di ditazi[illegible] per plagio di persone che diran[illegible] di aver avuto la stessa ispirazione». Infatti, sempre ieri, Leandro Palestini su *Repubblica* riferiva che la Bbc ha inviato una lettera con richiesta di chiarimenti alla Rai, dato che - a quel che si è capito finora - *Sognando sognando* risulta troppo simile a *Jim'll Fix It*. E che l'autore Sergio Mancinelli si è già rivolto [illegible] avvocati, sostenendo [illegible] aver presentato [illegible] progetto identico a Criscenti [illegible] settembre (*Esprimi un desiderio*, ma Criscenti smentisce).

EMOZIONI

Su Raidue, a partire dal 4 aprile in prima serata, *Emozioni tv*, rassegna dei grandi momenti della storia della televisione. Al debutto il 1985 (con Juventus-Liverpool, *Quelli della notte*, ecc.), seguito dal [illegible] e dal 1981 (Vermicino, ecc.). Condurrà Arrigo Levi, ospite della prima puntata, naturalmente, Renzo Arbore.

Giorgio Dell'Arti

Foto: [illegible], Damato

I PROGRAMMI DI OGGI

RAIUNO

MATTINO E POMERIGGIO

Telegiornale: 13,30 (3164); 18 (5164); [illegible] (183); 23,25 (982270); 0,05 (2523685)
8 — [illegible]s, attualità (5463693)
8,45 **Il mondo di Quark**, documenti di Piero Angela: *Il senso [illegible]*. [illegible] John Downer. *Strani ospiti - Un mondo in equilibrio* (5257357)
7,30 **Aspetta la banda**, varietà
Le avventure del bosco piccolo, cartoni (5560)
8 — **L'al[illegible] azzurro**, varietà [illegible] Luisa Orsato, Carlo Rossi, Dodò (3589)
La banda dello Zecchino... domenica, varietà
[illegible]o Puh, cartoni
Alberi il quinto [illegible], cartoni (4671270)
10 — **Linea verde - Orizzonti**, attualità (9613305)
10,55 **S[illegible] Messa**. Dalla cattedrale di Benevento. Regia di Ciro Sarnataro. (6297270)
11,55 **Parola e vita: [illegible] notizie**, attualità (2196876)
12,15 **Linea verde**, attualità (1476270)
14 — **Domenica in 1ª parte** (9496164)
15,50 **Cambio di campo**, sport (4396928)

SERA

18,30 **Solo per i finali**, sport (6043386)
18,10 **90 minuto**, sport [illegible] Gian Piero Galeazzi (54512)
18,40 **Domenica [illegible] 2ª parte**, varietà. Regia di Simonetta Tavani (8915454)
20,30 **Tg 1 - Sport** (87164)
20,40 **Sognando sognando**, varietà, con Mino Damato, Gianfranco D'Angelo (1ª puntata) (816251)
22,35 **La domenica sportiva**, sport, con Gianfranco de Laurentiis (37305)
0,15 **Tgr - Mediterraneo**, attualità (80077)
0,45 **I fratelli Karamazov**, sceneggiato (1274415)
1,40 [illegible] minuto (1166145)
2,10 **I tulipani [illegible] Haarlem**, [illegible] drammatico (3509961)
3,45 **Concerti [illegible] le stelle**, musicale, *Riccardo Cocciante* (7818587)
4,30 **Diplomi universitari a distanza**. *Controlli automatici - 14ª lezione - Ricerca operativa - 14ª lezione* (2840410)
6 — [illegible] (4921690)

RAIDUE

Telegiornale: 7 (8265); 7,30 (3102); 8 (4831); 8,30 (6034); 9 (7763); 9,30 (7522); 10 (60015); 13 (50299); [illegible] (343980); 23,30 (70251)
8,35 **In famiglia**, [illegible] [illegible] Paola Perego (16766541)
[illegible] **Domenica Disney... mattina**
—— **Paperino ca il leone goloso**
—— **Cip e Ciop agenti speciali all'attacco**, cartoni. (34918883)
10,40 **Che fine ha fatto Carmen Sandiego**
—— **La roulotte [illegible] Topolino** cartoni (5847102)
11,25 **Disney News** (2336306)
11,30 **Blossom** (73[illegible]
12 — **In famiglia**, varietà (II parte). Con [illegible] Perego (50693)
13,45 **Italiaride**, varietà (8214270)
14,25 [illegible] **lo sanno**, film commedia [illegible] [illegible] Walter, [illegible] [illegible] Niven (30615522)
16,05 **Le comiche: Stanlio e [illegible]** (213060)
16,30 [illegible] **Disney** (37183)

[illegible]

16,35 **Bankers** (5396589)
16,55 **Ducktales** (8545183)
17,20 **Il mistero [illegible] dinosauro scomparso**, film commedia di Robert Stevenson. (Usa, '76) [illegible] Peter Ustinov, Helen Hayes, Joss Ackland (6862366)
19 — **Calcio: [illegible] [illegible] partita di serie A** (78657)
20 — **Domenica sprint**, sport (8522)
21 — **Amico mio**. *Per troppo amore*, telefilm, con Massimo Dapporto (7155184)
22,40 **Tg2 - Dossier** (7785003)
23,50 **Protestantesimo**, attualità (8510251)
0,20 **Campionati mondiali indoor**, atletica leggera (5273961)
1 — **Sci nordico: Campionati mondiali**, salto [illegible] metri (5438936)
1,20 **Pattinaggio artistico** (4514503)
2 — **Sanremo compilation**, musicale (8889885)
2,35 **Diplomi universitari a distanza**, documenti (18886400)
6,35 **Le comiche**, Ridolini (20478708)

RAITRE

Telegiornale: 14 (47522); 18 (367); 19,30 (99725); 22,30 (62218); 24 (53936)
6,45 **Fuori orario**, varietà (2957947)
8,50 **Ciaikovski in concerto**, musicale (1319838)
9,40 **Sci: Coppa del mondo**, slalom speciale femminile (1ª manche) (4343473)
10,25 **Sci: Coppa del mondo**, supergigante maschile (97528909)
11,45 **Pattinaggio artistico [illegible] ghiaccio**, campionati mondiali (1636015)
12,25 **Sci: Coppa del mondo**, slalom speciale femminile (2ª manche) (5901299)
13 — **Il ritorno di Sherlock Holmes**, [illegible] (73367)
14,25 **Quelli che aspettano...**, sport (431560)
14,55 **Quelli che il calcio...**, sport [illegible] Marino Bartoletti, Fabio Fa[illegible] (8759763)
16,50 **Ciclismo: Tirreno - Adriatico** Porto Santo Stefano - Faggeta nel Cimino. (5ª tappa) (954299)

[illegible]

[illegible] **Sci [illegible] fondo. Campionati mondiali** 5 km femminile (30638)
18 — **Geo**
18,30 **Nuoto. Campionati italiani** (608012)
[illegible] **[illegible]nica gol**, sport (801589)
18,45 **Tgr - Sport** (944473)
20,05 **Bibbacartoon**, varietà (327522)
20,30 **Turista per caso**, film drammatico con William Hurt, Kathleen Turner (37152)
22,45 **Il [illegible]ato**, varietà. Con Piero Chiambretti, Paolo Rossi (1953051)
[illegible] [illegible] **città ne parla**, film drammatico di John Ford (Usa, '35) con Edward [illegible]. [illegible] in versione originale con sottotitoli (9821752)
2 — **Tg3** - [illegible] (4988110)
2,15 **Harem**, attualità (69454077)
5,05 [illegible] **azzurri**, documenti (1025851)
5,45 **Omnibus** (9096348)
6,15 [illegible] **musicale** (23116435)

CANALE 5

Tg5: 13 (6270); [illegible] (1544); 24 (17690)
8,30 **Tg5 - [illegible] pagina** (7109580)
9 — **Atletica leggera. Maratona di Roma** (95234098)
12 — **I Simpson**, cartoni (9638)
12,30 **I Robinson**, telefilm, *Gli ultimi romantici* (4541)
13,30 **Gommapiuma**, show (65454)
13,45 **Buona domenica**, show, conducono Gerry Scotti e [illegible]a Carlucci, regia di Beppe Recchia (11681015)
18,15 [illegible] **Felice**, con Gino [illegible]mieri. *L'occhio indiscreto* (53454)
18,45 **Buona domenica**, [illegible] (2274837)

[illegible]

[illegible] Ghost - Fantasma, film [illegible]stico [illegible] [illegible] Swayze, [illegible] Moore, Whoopi Goldberg (8045725)
23 — **Nonsolomoda**, settimanale di attualità a cura di Fabrizio Pasquero (3034)
23,30 **A tutto volume**, con Daria Bignardi e David Riondino (2305)
0,15 **L'angelo**, attualità, conduce Claudia Koll (71400)
[illegible] **Sguardi saltimanali** (7078706)
1,15 **Missione impossibile**, telefilm (6259435)
2 — **Tg5** - [illegible] (5934435)
2,30 **Nonsolomoda**, varietà (6846[illegible]
3 — **Tg5 - Edicola** (5847955)
3,30 **Anteprima**, rubrica (8840042)
4 — **Tg5** - [illegible] (6841771)
[illegible] **Olocausto**, attualità (3306819)
5 — **Tg5 - Edicola** (3307348)
[illegible] **A tutto volume**, attualità (3300435)
6 — **Tg5 - Edicola** (29003684)

ITALIA 1

Studio Aperto: 12,25 (3332094); [illegible] (4926); 19,30 (1893)
[illegible] **Bim [illegible] [illegible] e cartoni animati**: I viaggi di Gulliver, Lovely Sara, Alvin rock'n'roll, Batman, D'Artagnan e i moschettieri del re, Occhi [illegible] gatto, Siamo fatti così (78729657)
18,25 [illegible] telefilm, *Un* [illegible] *acrobatico* (74951589)
11,30 **Robocop**, telefilm. [illegible] *computer vi fa ballo* (6893831)
12,30 **Adam 12**, telefilm. *Il bullo* (2183)
13 — **Guida al campionato**, sport, conducono Sandro Piccinini e Maurizio Mosca (30184)
14,30 [illegible] **è bello**, film commedia di John Waters (Usa '88) con Ricky Lake, Divine, Jerry Stiller, Pia Zadora (20102)
18,30 **Paradise**, telefilm. *Un caso d'omicidio* (19557)

[illegible]

17,30 **Il ragazzo dal kimono d'oro 4**, [illegible] [illegible] [illegible] Williams, Doran D. Field, regia di Larry Ludman (Italia 1991) (927657)
20 — **Benny Hill Show**, varietà (84102)
20,32 **Robocop 2**, film fantascienza di Irvin Kershner (Usa '90) con Peter Weller, Nancy Allen, Daniel O'Herlihy, Belinda Bauer (2000-85015)
22,30 **Pressing**, conduce Raimondo [illegible] [illegible] Antonella [illegible] (1517251)
23,45 **Mai dire gol-Pillole** (4901744)
24 — **Italia 1 sport** (7896503)
1,10 **Il trapianto**, film commedia [illegible] Biano [illegible] [illegible] Giuffré, Renato [illegible] (4484435)
3 — [illegible] **sapere niente di lei**, film giallo con Philippe Leroy (5465752)
4,30 **Hazzard**, telefilm (37576597)

RETE 4

Tg4: 11,30 (2454); 13,30 (9102); 19 (70216); 23,30 (33078)
7,45 **Il tenente Giorgio**, film [illegible] tura con Massimo Girotti, Milly Vitale, Paul Muller (3933164)
9,[illegible] **Affare fatto**, telaventure (2218)
10 — **Domenica in concerto**, musi[illegible] (37569)
11 — **C'eravamo tanto amati story**, show (9307)
12 — **Medicine a confronto**, attualità con Daniela Rosati (481305)
14 — **Una tranquilla settimana bianca**, varietà (73947)
14,10 **I Puffi**, cartoni (425909)
14,40 **Manola**, varietà (80105641)
14,50 **Bentornato Topo Gigio**, cartoni animati (177611)
15,25 **Alvin rock and roll**, cartoni animati (777856)
15 — **Correva nel vento**, film avventura di Keith Merrill (Usa '80) [illegible] Trevor Howard (660947)
16 — **Colombo**, telefilm, *Gioco* [illegible] (31267)

[illegible]

20,30 [illegible] **Camillo**, film commedia con [illegible] Cervi, Fernandel, Franco Interlenghi (37134)
22,20 **I casi di [illegible] O'Neill**, telefilm (90096)
23,45 **Domenica in concerto** (1045539)
0,50 **Rassegna stampa** (7886145)
1 — **Ricchi ricchissimi... praticamente in mutande**, film commedia (1370139)
2 — **I Jeffarson**, telefilm (6959058)
3,25 **Tre cuori in affitto**, telefilm (51652435)
4 — [illegible] **soffocante**, film drammatico (7180684)
5,45 [illegible] **non stop** (57629313)

ALLA RADIO

[illegible] Gr: 6; 10,10; 13; 19,10; 23; 24; 2; 3; 4; 5; 5,30.
6 Radiouno musica; 7,30 Culto evangelico; 8,35 Ambiente, agricoltura, alimentazione; 9,10 Mondo cattolico; 9,30 [illegible]a Messa; 10,15 [illegible] minuto; 11,30 Sala stampa sport; 12,50 Uomini e camion; 14,50 Tutto il calcio minuto per minuto; 19,20 Tuttobasket; 20,15 Ascolta, si fa sera; 20,25 Calcio: Napoli-Lazio. Posticipo del campionato di serie A; 22,30 Fans club; 23 Ultimo minuto.

RADIODUE: Gr: 6,30; 7,30; 8,30; 12,30; 13,30; 19,30; 22,30.
6 Il buongiorno; 6,05 Il tempo ritrovato; 8,05 Per le strade d'Italia; 9 La Bibbia; 9,35 Radicchio; 10,05 Cicciolicck; 10,30 Gainel & Giovannini story; 11,50 Momenti di pace; 12,10 Gr Regione; 12,50 Corso Italia. Voci e suoni della provincia; 14 Di che musica sei; 14,25 [illegible] ridi, tu [illegible]; 14,30 Tutto il Calcio minuto per minuto; 17 Domenica sport; 18 Tornando a casa; 18,40 Palavolando; 22,30 Guglielmo '95. Nell'anniversario marconiano alla ricerca [illegible] [illegible].

[illegible]: Gr: 8,45; 18,45.
6 Ouverture; 7,30 Prima pagina; 9 Musica 7. 9,30 Segue dalla prima; 10,15 Terza pagina; 10,30 I concerti di Telecom [illegible] [illegible] Uomini e profeti; 12,45 Quant'è bella...; 13,45 Scaffale; 14,15 Musica d'altri tempi; 18,45 Sud; 17,15 Club d'ascolto; 17,40 Hanno interpretato; 19 13 capolavori tra Francia e Italia; 20,15 Radiotresuite; 20,45 Concerto sinfonico.

TMC MONTECARLO

Tg: 14,30; 18,45; 20,45; 22,30
7 — **Euronews** (88375)
8 — [illegible] **giorno** [illegible] (88314)
9 — **Biliardo show**, replica (3464)
9,30 **Sci: slalom femminile** (1ª manche) (9407831)
10,10 **Sci: superGigante maschile** (1554725)
11,15 **La gr[illegible]** [illegible] (7580947)
12 — **Angelus**, benedizione di S.S. Papa Giovanni Paolo II (47638)
12,15 **Sci: slalom** [illegible] (2ª manche) (2746541)
13,10 **Verde Fazzuoli** (9220183)
14,35 **Atletica: Campionati [illegible] mondo** (5484928)
15 — **Coppa d'Inghilterra**, calcio (918638)
18 — **Sci nordico: campionato del mondo** (25215)
19 — **Atletica: Campionato del mondo** (163251)
20,15 **Tmc Speed** (207015)
20,30 **Galagoal** (75703016)
23 — **Pattinaggio artistico: Campionati** [illegible] [illegible] (7784096)
0,50 **Galagoal** (87743757)
2,35 **Euronews** (5584077)
4 — **Prova d'esame: Università a distanza** (9146752)
5 — **Euronews** (29086752)

TELE +1

17 — **The innocent**, film (957454)
19 — **Molto rumore per nulla**, film (707657)
21 — **Il tè nel deserto**, film (8109560)
23,30 **Robocop 3**, film (4371164)
1,10 **Pelle in canna**, film (6524-0936)

TELE +3

7 — [illegible] **rivincita [illegible] Baccarat**, 9; 11; 13; 15; 17.05; 19; 21; 1

TELE +2

7 — **Sportscenter**
8 — **Fitness** (8621164)
10 — **Golf** (5525742)
12 — **Pattinaggio** (818541)
13,30 **Atletica** (941557)
14,30 **Golf** (38162034)
17,30 **Volley** (4029386)
18,30 **Telesport** (786522)
20 — **Calcio preparita** (9983-05)
20,30 **Calcio. Napoli - [illegible]** (260183)
22,30 **Basket** (748522)
24 — **Tennis** (14543435)

VIDEOMUSIC

13,30 **Roxy** [illegible]
17,30 **Rolling Stones**, speciale (879725)
18 — **Dwight Yoakam**, [illegible]to (598838)
[illegible] **The mix** (2196657)
22 — **Jazz X** (53778183)

RETE A

Tg: 19,30; 21,30
20 — **Shopping club** (6102)
20,30 **Guerre nel mondo**, [illegible] neggiato (5473)
21 — **Shopping Club** (4620784-31)

GUIDA A SHOWVIEW

[illegible] registrare il Vostro Programma TV preferito digitate i Numeri ShowView, stampati [illegible] al programma che [illegible] registrare, sul programmatore ShowView. Lasciate l'unità ShowView [illegible] Vostro videoregistratore ed il programma verrà automaticamente registrato all'ora indicata. Per ulteriori informazioni [illegible] il nostro numero di assistenza (02) [illegible].
Diritti del Copyright
ShowView è un [illegible] utilizzato dalla Gemstar Development Corporation. 1993 - Gemstar Development Corp. Tutti i diritti sono riservati.
I CANALI DI SHOWVIEW
[illegible] 1; [illegible] 2; Rai3 3; [illegible] 4; Canale5 5; Italia1 6; Montecarlo 7; [illegible] A 8; Videomusic 9; Tele+1 13; Tele+2 14; Tele+3 15; Svizzera 16.

BARBELLA GAGLIARDI SAFFIRIO

Domani "Tuttosoldi" ci dice tutto su...

come saranno le nuove pensioni e come salvarsi dal taglio

come stipulare le polizze vita in banca

come vendere azioni in borsa e cogliere le occasioni migliori

come pianificare i nostri investimenti

Sì, per investire bene, basta chiedere consiglio a Tuttosoldi, compilando e inviando il coupon che troveremo al suo interno. E poi, questa settimana Tuttosoldi ci dedica 10 pagine, anziché 8, di preziose informazioni. Quale occasione migliore per far crescere i nostri soldi? Domani appuntamento con i nostri soldi, appuntamento con Tuttosoldi.

tuttosoldi
LA STAMPA

il modo più breve per saperla lunga

Borsa, una settimana nera

Settimana molto pesante in Piazza Affari, con l'indice Mibtel che ha lasciato sul terreno il 2,94% (a quota 9.716) e il Mib che ha perso per la strada addirittura il 3,92%, con un ribasso del 4,4% rispetto al primo gennaio. Ma una volta tanto la crisi politica italiana ha avuto un'influenza relativamente marginale, limitandosi a tenere il mercato in uno stato di incertezza generalizzata e quindi meno attrezzato a sopportare le influenze negative. Influenze che sono arrivate dal fronte valutario internazionale. Solo verso la fine dell'ottava, grazie ai segnali di un possibile ribasso dei tassi in Germania, c'è stata un po' di tregua. Ma ormai, almeno per quanto riguarda la Borsa italiana, il danno era fatto, limitato solo dalla modestia degli scambi che non hanno superato la media dei 550 miliardi a seduta. Lunedì si ricomincia, ancora con gli occhi puntati sui listini dei cambi.

LA BORSA

MILANO Comit 605,09	- 24,27
N. YORK Dow Jones 4033,61	+ 46
LONDRA F. Times 3021,10	- 4
TOKYO Nikkei D. 16358,38	- 681,2

LE MONETE

DOLLARO in Italia 1572,30	+ 8,62
MARCO in Italia 1180,89	+ 32,83
DOLLARO/MARCO 1,4155	- 0,009
DOLLARO/YEN 91,09	- 2,[illegible]

Marco e yen protagonisti

Per i mercati internazionali si chiude una settimana cruciale che ha visto le banche centrali di diversi Paesi intervenire per contrastare i fenomeni speculativi che hanno provocato la grave crisi del dollaro, giunto a Tokyo a sfondare il record negativo degli ultimi cinquant'anni sullo yen (a quota 88 yen). La caduta del dollaro e la sua debolezza nei confronti del marco, definita dallo stesso governatore della Federal Reserve, Alan Greenspan, preoccupante, ha coinvolto in una girandola di ribassi tutte le monete europee e solo verso la fine della settimana le tensioni si sono allentate, dopo le dichiarazioni distensive delle autorità monetarie tedesche che hanno ammesso, in prospettiva, la possibilità di intervenire al ribasso sul livello dei tassi tedeschi. Il marco ha dominato la scena dei mercati internazionali, mettendo a segno quotazioni allarmanti nei confronti di tutte le principali valute.

Il Fisco fa i conti: in dieci anni scoperte «evasioni» per 50 mila miliardi

Sulla manovra l'«allarme Bot»

Fantozzi: conti a rischio

ROMA. Giorni roventi per la manovra, un affanno in più. L'impennata dei titoli di Stato: i rendimenti dei Bot sono saliti all'11,82%, tornando ai livelli del 1993, quelli del «Ctz», il nuovo «superBot» a due anni, sono balzati addirittura di un punto e [illegible]. E questo mentre il Tesoro [illegible] ciava che il disavanzo dell'intero '94 si collocava a 155.176 miliardi contro i [illegible] mila previsti. Parlando ieri mattina a Todi il ministro delle Finanze Augusto Fantozzi si è augurato trattarsi di una «fiam[illegible] dovuta alle turbolenze monetarie questi giorni. «Di certo - ha aggiunto - questo rialzo non semplifica il lavoro del governo sul versante economico e finanziario, [illegible] lavoro [illegible] teso invece, [illegible] breve e nel lungo periodo, ad una riduzione dei tassi».

Dicendosi «convinto» che la ma[illegible] sarà approvata (e «darà ossigeno alla lira») Fantozzi ha auspicato «tempi brevi» per la riforma delle pensioni, ribadendo che il governo Dini «sta lavorando [illegible] per completare il suo programma, pur in presenza di grande movimento nella situazione politica. Al governo comunque - ha precisato il ministro - sul fronte degli impegni presi e del lavoro svolto certo [illegible] può rimproverare alcunchéa.

Alla vigilia [illegible] voto, il ministro ha spiegato che «per la prima volta con questa [illegible] si ottiene l'obiettivo della stabilizzazione nel rapporto tra debito pubblico e prodotto interno lordo, e nel lungo periodo si potrà aggredire anche il complesso [illegible] debito dello Stato, oggi due milioni [illegible] miliardi di lire».

Le misure studiate dal governo Dini - ha osservato Fantozzi - hanno detto «no» a imposizioni straordinarie, come quella sul patrimonio, o a misure drastiche, «perché si sarebbero provocati danni indesiderati a un sistema [illegible] i cui fondamentali sono invece positivi in questa fase». [illegible] è privilegiata dunque l'imposizione indiretta, con un impatto sull'inflazione che si dovrebbe arrestare intorno allo 0,6 per cento: inflazione che, [illegible] il ministro delle Finanze, è «il [illegible] nemico del nostro Paese, perché colpisce indiscriminatamente tutti, penalizzando soprattutto chi è a reddito fisso».

Fantozzi ha anche invitato a «rispettare non delegittimare» il fi[illegible] chiedendo su questo fronte «la collaborazione [illegible] tutti» e annunciando che è in fase di preparazio[illegible] una legge «per semplificare e razionalizzare» le «troppe norme in materia [illegible] tasse ed imposte». Per migliorare i rapporti tra fisco e cittadini» [illegible] anche allo studio [illegible] ministero delle Finanze l'istituzione dell'«ombudsman», un difensore civico fiscale, che affiancherà gli uffici per i rapporti con il contribuente.

Ma dal Fisco arrivano notizie non sempre entusiasmanti. Gli Uffici delle Imposte dirette hanno accertato in dieci anni evasioni per oltre 50.000 miliardi, quasi un terzo del deficit del bilancio dello Stato. La media nei vari anni delle maggiori imposte accertate, rispetto a quanto dichiarato, oscilla infatti intorno al 5000 miliardi l'uno ed [illegible] in crescita, mentre il numero degli accertamenti effettuati subisce alti e bassi con un tendenziale calo dovuto, specie in questi ultimi anni, ad altri compiti assegnati agli uffici, come le verifiche da minimum tax, o quelle nei confronti di categorie specifiche (dentisti, odontotecnici, amministratori di condomínio), che non [illegible] calcolate come accertamenti e non danno risultati immediati in termini di recupero di imposta.

I dati più recenti, anche se ancora provvisori e da integrare con gli ultimi da contabilizzare a consuntivo, risultano per il 1993 e 1994 dai rendiconti riportati nell'ultimo numero del «Notiziario Fiscale», il periodico del ministero delle Finanze curato dalla Sogei. Per gli anni addietro, invece, i dati possono essere ricostruiti dalle pubblicazioni e dalle statistiche diffuse periodicamente nel tempo.

Si rileva così che, partendo dai 366.000 controlli [illegible] con i quali sono emerse imposte pagate in meno per circa 460 miliardi, si arriva a meno di 254.000 controlli effettuati nel 1994 con una resa di maggior imposta accertata per circa 6900 miliardi.

Gli andamenti degli accerta[illegible] e dell'imposta accertata [illegible] più seguono comunque una costante: si verifica quasi sempre [illegible] crescita continua dell'imposta da recuperare anche in caso di diminuzioni del [illegible] degli accertamenti. Segno questo che, quantomeno, gli uffici sono [illegible] in condizione, anche da sempre più affinate tecniche di selezione dei contribuenti da passare al [illegible]ccio. Gli anni con i picchi più forti sono comunque risultati da una parte il 1989 [illegible] 220.000 accertamenti e 5730 miliardi di maggior imposta e dall'altra il [illegible] con 415.000 accertamenti effettuati e 11.350 miliardi di maggior imposta accertata. [r. e. s.]

L'IMPENNATA DEI BOT

Ecco i rendimenti composti netti segnati dai BOT nelle ultime aste

[illegible]	BOT 3 MESI	BOT 6 MESI	BOT 12 MESI
26/9	7,89%	8,34%	8,78%
10/10	8,14%	8,53%	9,17%
25/10	8,26%	8,60%	9,25%
10/11	8,06%	8,38%	8,96%
24/11	7,97%	8,30%	8,81%
9/12	8,01%	8,25%	8,75%
22/12	8,05%	8,51%	9,09%
11/1/95	8,24%	8,76%	9,14%
25/1	8,20%	8,51%	9,09%
10/2	7,82%	8,23%	8,75%
10/3	9,64%	9,90%	10,20%

Bankitalia perde terreno

ROMA. Il Giappone regna incontrastato su resto del mondo per quanto riguarda il volume complessivo delle riserve (oro, valute e diritti speciali di prelievo, la moneta convenzionale del Fondo [illegible]netario internazionale), [illegible] «patrimonio» di poco inferiore al doppio di quello degli Usa e quasi quattro volte superiore a quello dell'Italia, relegata ormai [illegible] un ruolo di secondo piano dalle economie orientali emergenti. Nella classifica del '94 l'Italia, che in quattro anni ha visto dimezzato il suo monte riserve (dai 118.554 Miliardi della fine del 1990 ai 59.741 miliardi di lire fotografati alla fine dello scorso mese di dicembre), naviga ormai al di fuori delle prime dieci posizioni, superata, come altre «nobili decadute» (Olanda e Francia), dalle tigri orientali.

LA FUGA DAI [illegible]
(Tutte le novità per la scuola)

[illegible] DIRITTO
[illegible] anni di servizio [illegible] settembre '94
Pensione da settembre '95

Meno di 37 anni [illegible] servizio (ma più di 31 anni)
Pensione da gennaio '96
(settembre-dicembre '95 [illegible] stipendio e pensione)

30 anni al [illegible]bre '94
Pensione da gennaio '97
(settembre '95-dicembre '96 senza stipendio e pensione)

ALTERNATIVE
Restare in servizio fino ad agosto '96; Restare in servizio fino ad agosto '97; Ripresentare domanda entro 31 marzo '95

Nuove norme per gli insegnanti

Pensioni statali quasi un salasso

ROMA. La Cgil ha fatto i conti in tasca alle pensioni degli statali e i risultati [illegible] preoccupanti: [illegible] gennaio perderanno circa 500 mila lire il mese per via della riforma introdotta con il «collegato» alla Finanziaria '96 e che, di fatto, ha eliminato, dal calcolo della base pensionistica, il cosiddetto salario accessorio (straordinario, indennità varie). In pratica [illegible] il 30-35%, che per gli enti locali scende al 20-25%.

Vediamo qualche esempio concreto. Un dipendente ministeriale con 15 anni di anzianità [illegible] diritto a [illegible] pari a 784.000 lire mensili contro 1.330.000 del '94. Esattamente 546.000 [illegible] meno. Un taglio che si riduce lievemente con l'andare degli anni e che va dalle 468.400 lire per 20 anni di anzianità alle 238.800 per 30 anni. Un dipendente degli enti locali, sempre con [illegible] anni [illegible] anzianità riceverà invece dall'Inpdap 772.000 lire; [illegible] 523.000 in meno rispetto al 1.295.000 del '94. Anche qui la perdita va dalle 431.000 per 20 [illegible] di servizio alle 181.000 per 30 anni, per aumentare invece dai 36 anni in poi (+20.140 per [illegible]; +180.000 per 40 anni).

E sul fronte delle pensioni [illegible] reversibilità [illegible] penalizzazione in molti casi comporta pensioni per i superstiti [illegible] di sotto del minimo. Con 15 anni di contributi si parla di 470.400 lire: 656.100 in meno rispetto ai 1.126.500 del '94. Simile la situazione per i pensionati Inpdap. Vantaggiosi, al contrario, gli effetti sulle pensioni [illegible] anzianità dove, salvo il comparto dello Stato dove gli effetti sono negativi, si registrano incrementi che vanno dalle 180.000 lire per 40 [illegible] di contribuzione a 13.620 per 22 anni [illegible] contribuzione.

«C'è stata in Parlamento [illegible] grave sottovalutazione delle conseguenze delle norme approvate - afferma Michele Magno, segretario generale della Funzione pubblica Cgil - una situazione che [illegible] trattativa tra sindacati e governo sulla riforma della previdenza deve correggere assolutamente. E per questo - aggiunge - è necessa[illegible] che le confederazioni [illegible] no [illegible] chiarezza l'esigenza [illegible] una riforma del sistema previdenziale italiano che non può emarginare 4,5 milioni di dipendenti pubblici. [illegible] destra politica oggi non ha bisogno di questi regali».

E sempre in tema di previdenza, ieri il ministero della Funzione pubblica ha reso nota la disciplina sui pensionamenti anticipati nella scuola. Chi ha presentato regolare domanda e ha maturato 37 anni [illegible] servizio [illegible] 28 settembre '94, riceverà la pensione dal settembre '95. Con [illegible] [illegible] 37 [illegible] di servizio (ma con più di 31) le pensioni partono dal gennaio '96; gli interessati [illegible] quindi da settembre a dicembre di quest'anno senza stipendio e pensione. Chi ha maturato 30 anni [illegible] servizio al [illegible] settembre '94, riceverà la pensione dal gennaio '97 (cioè resterà 16 mesi [illegible] stipendio e pensione). Per limitare i disagi sono previste delle alternative: restare in servi[illegible] fino all'agosto '96 o all'agosto '97; ripresentare domanda entro il 31 marzo [illegible] quest'anno.

Francesco Grillo

LE TASSE SULLA CASA IN EUROPA

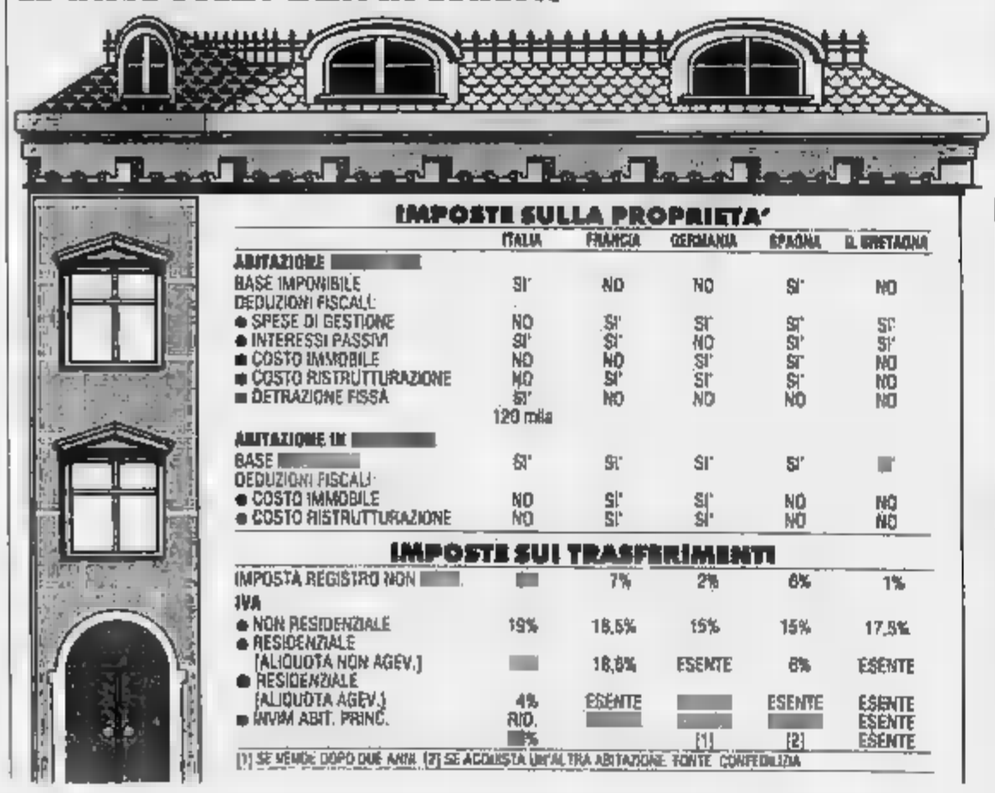

IMPOSTE SULLA PROPRIETA'

	ITALIA	FRANCIA	GERMANIA	SPAGNA	G. BRETAGNA
ABITAZIONE [illegible]					
BASE IMPONIBILE	SI'	NO	NO	SI'	NO
DEDUZIONI FISCALI:					
● SPESE DI GESTIONE	NO	SI'	SI'	SI'	SI'
● INTERESSI PASSIVI	SI'	SI'	NO	SI'	SI'
■ COSTO IMMOBILE	NO	NO	SI'	SI'	NO
■ COSTO RISTRUTTURAZIONE	NO	SI'	SI'	SI'	NO
■ DETRAZIONE FISSA	SI' 120 mila	NO	NO	NO	NO
ABITAZIONE IN [illegible]					
BASE [illegible]	SI'	SI'	SI'	SI'	[illegible]
DEDUZIONI FISCALI:					
● COSTO IMMOBILE	NO	SI'	SI'	NO	NO
● COSTO RISTRUTTURAZIONE	NO	SI'	SI'	NO	NO

IMPOSTE SUI TRASFERIMENTI

IMPOSTA REGISTRO NON [illegible]	[illegible]	7%	2%	6%	1%
IVA					
● NON RESIDENZIALE	19%	18,6%	15%	15%	17,5%
● RESIDENZIALE (ALIQUOTA NON AGEV.)	[illegible]	18,6%	ESENTE	6%	ESENTE
● RESIDENZIALE (ALIQUOTA AGEV.)	4%	ESENTE	[illegible]	ESENTE	ESENTE
■ INVIM ABIT. PRINC.	RID. [illegible]%	[illegible]	[illegible] [1]	[illegible] [2]	ESENTE ESENTE ESENTE

(1) SE VENDE DOPO DUE ANNI (2) SE ACQUISTA UN'ALTRA ABITAZIONE FONTE CONFEDILIZIA

I proprietari di immobili contro il via libera per le aliquote Ici e il giro di vite sugli alloggi vuoti

Tasse sulla [illegible], c'è aria di rivolta fiscale

Undici grandi città propongono una legge per rilanciare gli affitti

ROMA. «Ancora una [illegible] sulla casa e si rischia la rivolta fiscale». La Confedilizia avverte il governo: riaprire i termini perché i Comuni possano rideliberare le aliquote Ici, che nei loro tre anni di vita non hanno fatto altro che aumentare, significa in pratica autorizzare un aumento generalizzato delle tasse sulla [illegible]. «Se poi si parla - prosegue l'organizzazione [illegible] proprietari di immo[illegible] - di tassare le case sfitte vuol dire non comprendere che gli appartamenti sfitti non [illegible] una scelta volontaria, ma la conseguen[illegible] di una legge che, bloccando gli sfratti, impedisce ai proprietari di rientrare in pos[illegible] degli appartamenti dati in locazione e quindi scoraggia chi vuol mettere un alloggio sul mercato degli affitti».

E il presidente di Confedilizia, Corrado Sforza Fogliani, rincara la [illegible]: «La maggioranza parla[illegible] che ha votato il Senato la manovra correttiva è stata insensibile ad ogni richiamo - dice - riaprire i termini per le aliquo[illegible] Ici e prevedere di tassare le case sfitte significa essere fuori dalla realtà, accecati dalla sola volontà di consentire ai Comuni [illegible] fare cassetta».

Poi i dati, che Confedilizia e Associazione piccoli proprietari presentano assieme. «La casa in Italia è la più [illegible] d'Europa», sottolineano [illegible] due organizza[illegible] e fanno notare che il prelievo fiscale è passato in tre [illegible] da [illegible] a 25.000 miliardi. Ma l'imposta approvata [illegible] Senato con [illegible] manovra è «la più iniqua», perché, insistono Confedilizia e Asppi, non grava su chi utilizza i servizi comunali, bensì sui proprietari di appartamenti e perché discrimina gravemente chi ha acquistato una casa rispetto a chi ha preferito rimanere in affitto. «Senza contare che - conclude Sforza Fogliani - chi parla di cinque milioni di case sfitte confonde le [illegible] non occupate con quelle non affittate».

La polemica è con il Sicet (uno dei due sindacati degli inquilini) che insiste: «Ci sono oltre cinque milioni [illegible] appartamenti sfitti e circa [illegible] milione di famiglie senza casa, quindi [illegible] la [illegible] si riporterebbero sul mercato delle locazioni le case sfitte e si attenuerebbe [illegible] tensione abitativa». Il Sunia (Sindacato nazionale degli inquilini), da parte [illegible] chiede che, oltre ad aumentare le tasse sul patrimonio sfitto, si introduca anche la detassazione, per otto anni, dei redditi da affitto e la possibilità per l'inquilino di detrarre dalla denuncia dei redditi le spese per l'affitto.

Intanto undici grandi città italiane hanno pronta una proposta di legge per rilanciare il mercato degli affitti e regolamentare gli sfratti, proposta che verrà presentata al presidente del Consiglio in concomitanza con la discussione per la reitera[illegible] fino al dicembre '95 del decreto legge che regolamenta il mercato degli affitti. I Comuni [illegible] Roma, Bologna, Bari, Catania, Firenze, Genova, Milano, Napoli, Palermo, Torino e Venezia puntano su incentivazioni, sanzioni, migliorie procedurali e modifiche legislative.

Le misure, che andrebbero applicate in tutti i Comuni e non solo in quelli [illegible] alta densità abitativa, prevedono tra l'altro l'e[illegible] diversificate dei canoni dei contratti di affitto dall'Irpef, esenzione che viene applicata per un periodo di cinque anni anche a cittadini, imprese e società che acquistano o ristrutturano alloggi da affittare. Inoltre la proposta dei sindaci delle undici città prevede che l'esecuzione dello sfratto [illegible] venga sospesa per chi ha rifiutato [illegible] alloggio dello Iacp e per i nuclei familiari che hanno un reddito superiore ai 70 milioni annui.

[v. cor.]

[illegible]

TORINO CITTA'

EZIO SERRA 549.330 Crocetta piano [illegible] angolare 180 mq con terrazze sopra [illegible] 3 camere bisenvizi cucina

EZIO SERRA 549.330 Precollina 120 mq panoramico soggiorno 3 camere tinello cucinino bisenvizi divisibile.

FAILLA & BERTINETTO 741.2874 Campidoglio adiacenze corso Tassoni casetta libera 2 alloggi mq 140 totali più 2 magazzini bassi fabbricati e cortile L. 298 milioni

FAILLA & BERTINETTO 741.2874 libero corso Lombardia piano alto ascensore 2 camere cucina bagno L. 180 milioni

FAILLA & BERTINETTO 741.2874 libero corso Matteotti (adiacenze) in bella casa d'epoca ingresso soggiorno 4 camere cucina bagno L. 485 milioni

FAILLA & BERTINETTO 741.2874 libero [illegible] (adiacenze) ascensore 3 camere cucina bagno L. 250 milioni

FAILLA & BERTINETTO 741.2874 libero ristrutturato via De Sanctis ascensore ristrutturato ingresso camera tinello cucinino bagno L. 145 milioni

FAILLA & BERTINETTO 741.2874 [illegible] Vanchiglia [illegible] ottimo stato 3 camere cucina bagno L. 285 milioni.

FAILLA & BERTINETTO 741.2874 libero via Bezzecca (Centro Europa) spazioso ingresso salone camera cucina doppi servizi terrazzino L. 235 milioni

FAILLA & BERTINETTO 741.2874 libero via Gardoncini (corso Appio Claudio) signorile piano alto buono ottimo 2 ingressi salone doppio 3 camere cucina doppi servizi L. 560 milioni

FRIMITER IMMOBILI A corso Vittorio fronte parco Valentino appartamento lussuoso 260 mq salone 5 vani cucina 2 bagni più 70 mq mansarda collegabile. Tel. 517.0021

FRIMITER IMMOBILI corso Ferrucci via Pelonghera ingresso camera tinello cucinino bagno rimesso a nuovo L. 136 milioni. Tel. 517.0021.

FRIMITER IMMOBILI Crocetta signorile piano alto salone 4 vani cucina 3 bagni box auto. Tel. 517.0021

FRIMITER IMMOBILI piazza Vittorio [illegible] ristrutturato soggiorno angolo cottura 2 camere bagno [illegible] finiture piano [illegible] L. 295 milioni. Tel. 517.0021

FRIMITER IMMOBILI strada Verne villa a schiera salone cucina 2 camere 3 bagni giardino privato mansarda taverna box 2 auto L. 490 milioni. Tel. 517.0021

FRIMITER IMMOBILI vicino largo Francia piano rialzato saloncino 2 camere cucina 2 bagni elegante villa d'epoca finemente ristrutturata L. 365 milioni. Tel. 517.0021.

[illegible] tribunale via Cavalli panoramico [illegible] piano soggiorno 3 [illegible] cucina 2 bagni posto auto studio Tel. 319 [illegible]

G.E.A. vende liberi [illegible] Marche piano rialzato 2 camere cucina bagno e cantina. Tel. 562.9939.

G.E.A. vende libero largo Belgio ingresso living cucina camera bagno e cantina. Tel. 567.9939

G.E.A. vende libero signorile via Sineo salone 2 camere cucina bagno e cantina. Tel. 562.9939

HASTON & ASTON corso Agnelli 7° piano 3 [illegible] tinello [illegible] bagno balcone box auto. Tel. 562.2525.

> **HASTON & ASTON**
> largo Po Umberto casa Patente splendido 7° piano panoramico terrazza 3 camere. Tel. 562.2525.

I.G.I. 663.5440 [illegible] piazza Adriano signorile saloncino camera [illegible] cucinino bagno prezzo interessante

I.G.I. 663.5440 corso Traiano termoautonomo ristrutturato ampio ingresso 2 camere [illegible] cucinino bagno.

I.G.I. 663.5440 pressi corso Moncenisio ristrutturato ingresso 2 camere tinello cucinino a bagno

I.G.I. 663.5440 pressi corso Regio Parco stesso [illegible] termoautonomo 1/2 camere tinello cucinino bagno da L. 98 milioni.

I.G.I. 663.5440 via De [illegible] ottimo stato '80 ingresso 2 camere tinello cucinino bagno L. 130 milioni.

IMMOBILIARE SABATINO corso Brunelleschi piano alto 2 ingressi salone 3 camere cucina biservizi box. Tel. 385.1313

IMMOBILIARE SABATINO corso Francia/corso Telesio rialzato piano alto salone 2 camere cucina servizi. Tel. 385.1313

IMMOBILIARE SABATINO corso Giulio Cesare/corso Novara ristrutturato salone 2 camere cucina servizi. Tel. 385.1313

IMMOBILIARE SABATINO corso Peschiera 7 ingressi salone 3 camere cucina biservizi box. Tel. 385.1313

IMMOBILIARE SABATINO Pozzo Strada finemente alloggi diverse metrature da 55 a 140 mq da L. 105 a 300 milioni ristrutturati. Tel. 385.1313

IMPRESA nuova costruzione zona [illegible] alloggi con mansarda 75/130 mq pronta consegna box. Tel. 254 [illegible]

IMPRESA vende corso Giulio Cesare via Porpora pronta consegna salone 2/3 camere cucina 2 bagni. Tel. 562.5635

IMPRESA vende [illegible] Salvemini in signorile palazzina salone 2 camere cucina bagni servizi box. Tel. [illegible]

> **IMPRESA VENDE**
> S. Rita in costruzione solo 2/3 camere cucina 2 servizi box giardino finiture personalizzabili 434.2277.

IMPRESA vende tra via Ventimiglia e via Nizza nuova costruzione [illegible] alloggi signorile 1° piano mq 140 mutuo S. Paolo a tasso fisso 10,75%. Visite su appuntamento. Tel. 610.358.

INTERCASE corso [illegible] Unione pressi signorile salone 4 camere cucina biservizi mq 225 circa box. Tel. 568.2685

INTERCASE piazza Rivoli pressi signorile ultimo piano salone 2 camere cucina biservizi box panoramico. Tel. 568.2685.

INTERCASE S. Salvario stabile signorile recente ultimo piano su 2 livelli 180 mq circa box doppio. Tel. 568.2685.

INTERCASE Val Salice signorile alloggio panoramico 220 mq con giardino condominiale terrazzo 2 box. Tel. 568.2685.

INTERCASE via Villa della Regina in villa d'epoca suggestivo ristrutturato 80 mq circa terrazzo su giardino. Tel. 568.2685.

> **INVESTIMENTO**
> pressi corso Sella occupato canone L. 500 mila mensili 2 camere tinello servizi. Gabetti Crimea 87.87.

INVESTITALIA 5 piazza Carignano al piano nobile eccezionale appartamento mq 450 divisibile in 2 alloggi, anche uso ufficio di grande prestigio. Tel. 568.3870

INVESTITALIA corso Ferrucci Tribunale appartamenti ed uffici nuova costruzione. Varie metrature. Termoautonomo ed aria condizionata box auto. Tel. 568.3870

INVESTITALIA [illegible] Massimo d'Azeglio angolo corso Vittorio in palazzo moderno 2 eleganti appartamenti mq 240 e mq 285. Posti auto. Tel. 568.3870

[illegible] corso Siccardi/via Cernaia in palazzo d'epoca luminoso alloggio mq 182 L. 660 milioni. Tel. 568.3870.

INVESTITALIA Crimea in palazzina d'epoca in corso di ristrutturazione ultimo signorile alloggio di mq 148 piano 3° consegna autunno '95. Tel. 568.3870

INVESTITALIA [illegible] sul corso Galileo Ferraris in palazzo d'epoca alloggio mq 276 anche divisibile. Tel. 568.3870.

INVESTITALIA dintorni Mauriziano occasione, alloggio mq 110 L. 230 milioni. Tel 24 ore su 24 a 568.3522.

INVESTITALIA Precollina in palazzina ristrutturata appartamenti eleganti di varie metrature [illegible] giardino e box auto [illegible]

INVESTITALIA Reaglie panoramica villa bifamiliare di nuova costruzione. Autorimessa e giardino. Tel. 568.3870.

INVESTITALIA via dei Mille fronte giardini elegante appartamento mq 270 piano 4° box e posto auto. Tel. 568.3870

INVESTITALIA via Pagano/giardini Pietro Micca in palazzo moderno signorile alloggio mq 270 posti auto. Tel. 568.3870.

INVESTITALIA [illegible] Petrarca in palazzo d'epoca [illegible] alloggio ristrutturato mq 172 piano 2° L. 530 milioni. Tel. 24 ore su 24 al 568.1834.

INVESTITALIA 1ª collina originale alloggio mq 185 in piccolo condominio. Terrazzi e posti auto. Tel. 568.3870.

ISOLA pedonale prestigioso appartamento libero di 180 [illegible] telefonare 541.1800

LARGO Cibrario in [illegible] palazzo d'epoca ultimo piano con mansarda sala camera cucina servizi. Sellma 899.5757.

LARGO Giulio Cesare (via Feletto) [illegible] termoascensore 2 camere tinello cucinotta bagno cantina ampio sottotetto sovrastante e box auto. Prezzo complessivo L. 182 milioni. Edilcasa 541.3535

L. B. A. 746.388 vende in via Cibrario [illegible] alloggio libero in casa bene abitata ingresso 2 camere cucina bagno

L. B. A. 746.388 vende in via Nichelino [illegible] alloggio libero ingresso 2 camere tinello bagno in casa bene abitata.

L. B. A. 746.388 vende in via Nizza [illegible] alloggio libero nuovo 140 mq piano terreno adatto uso abitazione ufficio

LIBERO restaurato splendido appartamento e mansarda via Mauro 13 adiacente piazza Statuto. Tel. 562.432

LIBERO A corso Francia/Massaua 2 camere tinello cucinino bagno box L. 109 milioni mutuo. Casaeuropea 434.3437

LIBERO A corso Marconi S. Salvario salone 3 camere cucina 2 bagni piano alto bella casa mutuo. Casaeuropea 434.3437

LIBERO A piazza Bengasi Nizza camera tinello cucinino bagno piano alto L. 84 milioni e mutuo. Casaeuropea 434.3437

LIBERO A via Monginevro 5 Pozzo camera cucina servizi da ristrutturare L. 18 milioni e mutuo. Casaeuropea 434.3437

LIBERO Borgo Vittoria 5° piano 90 mq alto stabile '70 2 camere tinello posto auto volendo abbinabile stesso piano camera tinello bagno. Tel. 254 [illegible]

LIBERO luminoso ingresso 2 camere tinello corso Trapani angolo via Lera L. 60 milioni contanti e mutuo. Tel. 503.313.

LIBERO moderno adiacente corso Giulio Cesare 2 camere cucina entrata bagno L. 140 milioni. Tel. 533.947 - 545.739

LIBERO Parella adiacenze corso Monte Grappa camera cucina bagno L. 75 milioni dilazionabile. Centralcase 433.1787

LIBERO Parella adiacenze via Carrera grande rialzato 2 camere cucina bagno dilazioni/permute. Centralcase 433.3272

LIBERO pressi via Gorizia 2 camere tinello cucinino bagno termoascensori L. 165 milioni. Saim 568.0283.

LIBERO (ristrutturato) spazioso via Benevagienna 32 ingresso 2 camere tinello L. 110 milioni e mutuo. Tel. 503.313

LIBERO restaurato via Don Bosco 2 [illegible] cucina ingresso bagno pagamento [illegible] L. 60 milioni e mutuo. Tel. 503.432

LIBERO salone divisibile 2 camere cucina biservizi signorile palazzina via Servais L. 385 milioni. Tel. 562.7681

LIBERO signorile ristrutturato mq 170 salone 3 camere cucina biservizi ripostiglio cantina box via [illegible] Privato [illegible] Tel. [illegible] serale 308.7227.

LIBERO 3 Alta via Barletta ampio 2 camere tinello cucinino bagno dilazioni. Permute Centralcase 433.1787.

LIBERO [illegible] Molinette adiacenze via Genova 2 camere cucina terrazzo bagno L. 165 milioni dilazionabili. Tel. 433.3272

LIBERO zona Nizza Molinette ampio 2 camere cucina ingresso bagno posto auto L. 135 milioni. Danama 319.5616

LOFT corso Verona in complesso di intere aree varie metrature personalizzabili prezzi di sicuro interesse ottimo anche per investimento. Tel. 568.3885.

LUCIANA VOLA 436.1595 corso Duca degli Abruzzi recente ultimo piano salone studio 2 camere cucina biservizi box

LUCIANA VOLA 436.1595 adiacente corso Telesio nuova costruzione piano alto finiture mq 140 box

LUCIANA VOLA 436.1595 corso Vittorio Emanuele Racconigi in casa signorile parte alta mq 120 eventuale box

> **LUMINOSISSIMO**
> corso Monte Cucco libero recente ristrutturato 2 camere cucinotta bagno. Gabetti Vibero 87.87.

> **[illegible]**
> via [illegible] ampio appartamento libero e box locato ottimo salone cucina. Gabetti Studio 87.87.

LUNGO DORA FIRENZE in palazzina liberty, completamente ristrutturato mq 160. Universo Casa [illegible].

LUNGO DORA FIRENZE
mq [illegible] salone 3 camere cucina 2 servizi 7° piano box Casadei 311.432

LUNGO DORA LIGURIA corso Potenza Potenza in palazzina nuova costruzione ultimo appartamento di 2 camere tinello con angolo cottura bagno 2 balconi. Prezzo L. 160 milioni. Sufficienti L. 50 milioni contanti più mutuo. Visite su appuntamento. Casadei 311.3635

LUNGO DORA NAPOLI libero 2 camere cucina bagno cantina. Tesado & C 860.4649

LUNGO PO ANTONELLI adiacenze libero in palazzina elegante con giardino salone 3 camere tinello cucinino biservizi box e posti auto. Affare. Tel. 3040

LUNGO PO ANTONELLI pressi in stabile nuovo ingressi soggiorno cucina 2 camere doppi servizi. Tel. 660.2252

MARTINI NUOVO libero recente ottimo 2 camere tinello cucinino bagno verdino. Consulcase 771.0228

MIRAFIORI occasione libero 2 camere tinello cucinino posto auto [illegible] L. 100 milioni. Premiere 348.716

MONOLOCALE centralissimo angolo cottura servizi arredato ottimo investimento L. [illegible] Tel. 568.1958

DEGA centro storico di Torino l'impresa di costruzioni De Gasa e offre la scelta tra varie opportunità per acquistare la vostra abitazione, l'ufficio, un negozio e realizzare un ottimo investimento. Telefonare dove ufficio 817.8174.

> **NUOVA PALAZZINA**
> precollina piano Madone signorili 2/3 camere cucina biservizi giardino box. Gabetti 87.87.

PALAMUSTIZIA prestigioso piano alto salone 3 camere cucina biservizi. De Sena Immobili 544.477.

PALAZZO d'epoca ultimo alloggio soggiorno 2 camere cucina 2 servizi possibile scelta di materiali. Tel. [illegible]

> **PANORAMICISSIMO**
> Lungo Po Antonelli recente libero saloncino 2 camere cucina bagno. Gabetti Giulio Cesare 87.87.

> **PANORAMICO**
> corso Moncalieri libero luminoso ingresso 3 camere tinello cucinino bagno. Gabetti Nizza 87.87.

> **PANORAMICO**
> [illegible] Porpora [illegible] libero saloncino 2 camere cucina bagno. Gabetti Giulio Cesare 87.87.

PARCO EUROPA prestigiosa villa del '700 posizione vista eccezionale mq 300 giardino tutela. A & C 011.534.182.

PARELLA adiacenze corso Monte Grappa libero ingresso camera tinello cucinino bagno L. 93 milioni. G.S.I. 387.1767.

PARELLA in palazzina d'epoca prestigioso 250 mq ampio salone 4 camere cucina biservizi divisibile giardino [illegible] posti auto. Ezim 480.136

> **PARELLA**
> via Lessona 183 panoramici trentadue spaziosi nuovo liberi 1/2 camere tinello. Gabetti 87.87.

PERSONALCASE A 562.7877 villetta ristrutturata zona Parella 200 mq abitabili oltre sottotetto taverna terrazzo box giardino mutuo e permute

PERSONALCASE 216.4115 via Cambiano libero rifinitissimo 2 camere e tinello cucinino bagno L. 187 milioni.

PERSONALCASE 216.4115 via Marlorelli libero piccolo rifinitissimo zona ammezzato mq 55 L. 134 milioni

PERSONALCASE 379.0041 corso Moncalieri libero camera tinello cucinino bagno 1° piano 2 arie L. 88 milioni

PERSONALCASE 379.0041 via Torino libero camera tinello cucinino bagno 5° piano ascensore L. 125 milioni

PERSONALCASE 379.0184 corso Casale adiacenze libero 2 camere cucina bagno recente volendo box auto

PERSONALCASE [illegible] Parella libero grazioso camera tinello [illegible] bagno ascensore 2 arie L. [illegible]

PERSONALCASE 562.7877 S. Rita libero pressi via Tripoli camera cucina bagno L. 78 milioni dilazionabili

PERSONALCASE 562.7877 via Monginevro libero ingresso 2 camere cucina bagno (mutuo) L. 118 [illegible]

PIAZZA Bengasi [illegible] casa libera con 2 alloggi di mq 75 mansarda tavernetta cortile 4 box. Bignamini 434.2377

PIAZZA Bernini pressi libero signorile casa Rosazza salone 2 camere tinello bagno 3° piano. Panorama Casa 771.7047

PIAZZA Bernini pressi libero signorile soggiorno 2 camere tinello cucinino servizi box. Tel. 517.6944

PIAZZA CRIMEA
prestigioso panoramico libero mq 300 circa volendo [illegible] Trattative riservate. Ltep 517.826

PIAZZA Derna affare panoramico nuovo signorile 2 camere cucina servizi più mansarda 3 vani bagno. Tel. 433.4176

PIAZZA Guala pressi libero mq 110 3 camere tinello cucinino bagno piano alto L. 220 milioni. Studio Ortolani 530.880.

PIAZZA Maria Teresa prestigioso su 2 piani salone 3 camere cucina biservizi lavanderia posto auto. Tosetti 880.4646.

PIAZZA Pitagora libero [illegible] doppio 2 camere bagno tinello cucinino L. 265 milioni. Interimmobili 371.3363.

PIAZZA Rebaudengo signorile panoramico alloggio finito ampio 2 camere cucina bagno mq 85. Tel. 545.388.

PIAZZA Rivoli libero signorile completamente ristrutturato camera cucina bagno. Dilazioni. Premiere 348.716

PIAZZA Rivoli mansarda libera ascensore ingresso camera cucina bagno mezzo contanti. Pedone 812.7420

PIAZZA Statuto corso 3 Martiri libero appartamento da ristrutturare mq 136 più terrazzo. Fenalba 562.5626

PIAZZA Villar, adiacenze ristrutturato libero ingresso 2 camere cucina bagno L. 165 milioni. G.S.I. 387.1767

PRECOLLINA adiacente largo Tabacchi villetta indipendente con 700 mq di giardino. G & V Immobiliare 588.4445

PRECOLLINA causa trasferimento vendesi prestigioso alloggio mq 120 più 2 garage L. 460 milioni. Tel. 0033 07 545.985

PRECOLLINA Cavoretto ottima posizione casciner rialzato mq 250 indipendente con 4000 mq terreno. G & V 588.4445.

PRECOLLINA [illegible] Moncalieri porzione di bifamiliare mq 180 su 4 livelli giardino privato. Studio IC 621.2400

PRECOLLINA Crimea salone cucina 3 camere 3 bagni 175 mq terrazzi e giardino. Massimo Grelli Immobili 819.5656

PRECOLLINA Gran Madre libero salone 4 camere cucina biservizi in elegante palazzina signorile. Tel. 562.3601

PRECOLLINA in palazzina signorile terrazzo 4 camere soggiorno cucinino doppi servizi 3 arie. Valperga 660.[illegible]

PRECOLLINA
in signorile complesso S. Giacomo panoramicissimo salone 3 camere cucina doppi servizi terrazzo e box. Tel. 587.188

PRECOLLINA
in stabile signorile mq 215 ampi terrazzi giardino privato e box. Tel. 680.818.

PRECOLLINA libero recente signorile panoramico bilingresso salone 4 camere cucina biservizi 3 arie L. 385 milioni alloggio box L. 55 milioni. Tel. 808.0208.

[illegible] privato vende villa [illegible] in complesso residenziale, giardino privato. Ottimo affare. Tel. 660.1452 - 366.466.

PRECOLLINA (S. Vito) in prestigioso complesso residenziale bilocale con terrazzo nuovo mai abitato. I.T.I. 319.2332.

PRESSI Stadio Comunale monolocale mansardato termoautonomo mq 50 angolo cottura servizi. Gaude 945.8317.

PRESSI via Po viale [illegible] mq 118 ristrutturato ingresso cucina soggiorno 2 [illegible] ripostiglio bagno. Tel. 688.5786.

PRESTIGIOSO alloggio ultimo piano corso Peschiera 370 mq ideale casa ufficio luminoso portineria. Tel. 849.0775.

PRESTIGIOSO Tesoriera salone 3 camere cucina 2 servizi bilingressi portineria 176 mq. Tel. 849.0775.

> **PREZZO AFFARE**
> corso Grosseto libero soggiorno 2 camere cucina abitabile bagno giardino auto. Gabetti Lucento 87.87.

PRINCIPESSA [illegible] (presso corso Tassoni) salone 2 camere cucina doppi servizi terrazzo. Premiere 348.716.

RIALTO IMMOBILIARE corso Francia palazzo di Cristallo mq 100 abitabili [illegible] più box. Tel. 562.2252.

RIALTO IMMOBILIARE corso Moncalieri ristrutturato in bifamiliare mq [illegible] con box condominiale. Tel. 562.2252

RIALTO IMMOBILIARE corso Monte Vecchio piano rialzato abitazione/ufficio mq 140 recente. Tel. 562.2252

RIALTO IMMOBILIARE prestigiosa libera Villone mq 320 riscaldamento autonomo. Tel. 562.2252.

RIALTO IMMOBILIARE via Gerbaldi adiacenze ristrutturato soggiorno 2 camere biservizi angolo cottura terrazzi. Tel. 562.2252

RIALTO IMMOBILIARE [illegible] Piazza Mazza ristrutturato mq 80 soggiorno angolo cottura camera bagno. Tel. 562.2252.

> **RISTRUTTURATO**
> centro via S. Massimo libero soggiorno 2 camere tinello cucinino bagno. Gabetti Crocetta 87.87.

SIGNORILE [illegible] Nizza mq 270 salone 4 camere cucina grande studio biservizi cantina posto auto. Pedone 812.7420

> **SOLE E LUCE**
> in via Fattorelli 10 vano piano rialzato 2 camere salone cucina 2 bagni. Gabetti Studio 87.87.

S. PAOLO alloggio mq [illegible] salone 3 camere cucina bagno terrazzo stabile d'epoca L. 275 milioni più box. Tel. [illegible]

S. PAOLO corso Monte Cucco vicinanze piano alto ingresso camera [illegible] cucinino bagno ripostiglio. G.S.I. 387.1767

S. PAOLO via Caraglio libero in ottimo stabile spazioso ingresso camera tinello cucinino bagno. Fan 812.7290

S. RITA affittato con sfratto salone doppio 2 camere cucinino tinello bagno L. 75 milioni. Interimmobili 311.3363

[illegible] affittato con sfratto 2 camere cucinino tinello bagno L. 156 milioni. Interimmobili 311.3363.

S. RITA alloggi nuovi ingresso soggiorno cucina 2 camere biservizi posto auto coperto. Scavino Immobili 437.3635.

S. RITA alloggio libero 3° piano termoascensore ingresso camera tinello cucinino servizi. I.T.I. 324.1821.

S. RITA ampio 2 camere tinello cucinino bagno [illegible] sfratto in corso L. 166 milioni. Saim 568.3283

S. RITA corso Orbassano signorile ottimo ingresso salone 4 camere tinello cucinino doppi servizi box. G.S.I. 387.1767

S. RITA corso Sebastopoli signorile ultimo piano ottimo ingresso 2 camere tinello cucinino bagno. G.S.I. 387.1767.

S. RITA libero ampio 2 camere tinello cucinino servizi signorile recente luminoso box. Bignamini 434.2377

S. RITA libero piano alto signorile ingresso 2 camere tinello cucinino servizi L. 190 milioni. Design Casa 318.1518.

S. RITA libero recentissimo signorile ampio soggiorno 4 camere cucina biservizi giardino privato L. 500 milioni volendo doppio box. Tel. 609.[illegible]

S. RITA [illegible] libero stabile signorile panoramico ingresso 2 camere tinello cucinotta servizi mq 85 piano alto. Abitalia [illegible]

S. RITA via [illegible] in bella casa [illegible] ingresso camera tinello cucinino bagno cantina. La Stessa 311.3400

S. RITA via Fontana libero spazioso mq 80 circa ingresso 2 camere tinello cucinino servizi due arie. Provenzano & Ruberi 568.2877 - 568.3584

S. RITA (via Gradisca) libero ingresso camera ampia cucina servizi termoascensore L. 120 milioni. M. Casa 776.1842

S. RITA via Venezia libero ingresso salone 2 camere tinello cucinino bagno box auto. Immobiliare Europa 320.549

STRADA S. Mauro casetta indipendente nuova costruzione su 2 piani mq 100 posto auto L. 420 milioni. Tel. 545.388

STRADA S. Mauro libero ingresso 2 camere cucina servizi piano alto termoascensore L. 142 milioni. M. Casa 776.1842

STUDIO DATA vende in S. Donato alloggio di ingresso camera tinello cucinino servizi. Tel. 542.8057

STUDIO DATA vende in via Oropa alloggio di ingresso camera tinello cucinino servizi. Tel. 542.8057.

STUDIO DATA vende in via Marmini al 1° piano alloggio di 4 camere cucina servizi. Tel. 542.8057

TAIT 562.3831 attico libero in via Cigna camera cucina ingresso bagno termoautonomo L. 98 milioni

TAIT 562.3831 libera pressi piazza Massaua casetta di 4 vani con ampio seminterrato box doppio e giardino.

TAIT 562.3831 libero in Lungo Po Antonelli prestigioso salone 4 camere cucina ampio ingresso tripli servizi box.

TAIT 562.3831 libero in via Ventimiglia lussuoso recente salone 2 camere soggiorno cucina biservizi box

TAIT 562.3831 libero pressi corso Ferrucci 3 camere cucina ingresso bagno L. 170 milioni volendo mutuabili

TAIT 562.3831 libero pressi piazza Astronomia signorile recente spazioso saloncino camera cucina ingresso bagno.

TAIT 562.3831 libero zona Crocetta da rialzare 2 camere cucina ingresso bagno [illegible].

> **TORINO: VIA SOSPELLO**
> VENDESI [illegible] INDIPENDENTE NUOVA COSTRUZIONE DI 700 MQ SU 3 LIVELLI AMPIO TERRAZZO, GIARDINO, CORTILE L. 1 MILIARDO. TECNOCASA 011 226.0701.

VAL SALICE nuovo appartamento di 300 mq in villa di nuova costruzione giardino e box privato. Tel. 661.1600

VENDESI alloggio 150 mq più box doppio corso Tassoni fronte palazzo giudiziario. Tel. 0120.603.388

VERAVALENTINI adiacenze piazza Omero vendesi alloggio in casa recente piano condominiale camera tinello servizi. Tel. 500.179 - 585.852

VERAVALENTINI C4 Turin soggiorno vendesi in palazzina da ristrutturare 4 camere 1/2 servizi box. Tel. 500.179 - 585.862

VERAVALENTINI C4 Turin vende in casa d'epoca alloggio ristrutturato ingresso soggiorno salone camera cucina servizi riscaldamento autonomo. Tel. 500.179

VERAVALENTINI occasione vende causa trasferimento alloggio completamente a nuovo parzialmente arredato 2 camere soggiorno cucina servizi riscaldamento volendo box. Tel. 500.179 - 585.852

VERAVALENTINI Precollina vende in casa signorile con portineria alloggio mq 165 circa doppi servizi. Tel. 500.179.

VIA [illegible] signorile libero ingresso soggiorno camere 2 bagni cantina. Studio Pedone 812.7420.

VIA Asiago alloggi signorili in finizione soggiorno cucina 2 camere biservizi box auto. Scavino Immobili 437.3635.

VIA Cascinotto recente signorile su 2 livelli soggiorno 4 camere cucina biservizi. Fininvest 480.7505

> **VIA CHERUBINI**
> ottima posizione libero ristrutturato [illegible] tinello cucinino bagno. Gabetti Giulio Cesare 87.87.

> **VIA CIBRARIO**
> libero ristrutturato soggiorno 2 camere cucina bagno L. 260 milioni. Gabetti Parella 87.87.

VIA Della Rocca libero prestigioso appartamento totalmente ristrutturato piano nobile mq 300. C.S.I. 568.1615

VIA della Rocca libero prestigioso monolocale arredato in stabile signorile con portineria mq 60. Tel. 437.1441.

VIA De Sanctis libero 6° piano 2 camere cucina, ingresso bagno ripostiglio ascensore affare. Pedone 812.7420

VIA Filadelfia ingresso living soggiorno salone cottura 1 camera ripostiglio bagno. Universo Casa 953.3754

VIA Giordano Bruno libero ultimo piano termoascensore ingresso camera tinello cucinino servizi. Ecocasa 568.3608.

VIA Mela largo Racconigi libero luminoso ampio 2 camere tinello [illegible] servizio cantina. Ottimo stato. Provenzano & Ruberi 568.2877 - 568.3584.

VIA Medici ampio luminoso 3 [illegible] tinello cucinino bagno in bella casa. Vendesi 531.712.

VIA Nizza libero mq 270 ingresso 4 camere cucina grande studio biservizi soffitta cantina posto auto. Tel. 812.7420.

VIA Petrarca libero rifinitissimo signorile soggiorno camera tinello cucinino bagno vende Consulcase 771.0228.

VIA Pietro angolo via S. Chiaffi signorile d'epoca mq 120 ottimamente ristrutturato. Tel. 385.2090 - 0337.201.799.

VIA Po pressi piano alto signorile bilingressi salone 2 camere cucina biservizi ascensore e portineria. Tel. 660.2777.

VIA S. Antonio da Padova libero cucina 4 camere servizio piano 2° L. 265 milioni. Tel. 273.5381.

VIA S. Donato 56 (giardinetti) [illegible] palazzina 1900 in ristrutturazione lussuosi alloggi vende Harca tel. 746.736

VIA S. Quintino alloggio signorile su 2 piani [illegible] cucina 4 camere doppi servizi box. Tel. 568.1800.

> **[illegible] VENTIMIGLIA**
> ampio ben disposto libero ristrutturato 3 camere tinello cucinotta. Gabetti Nizza 87.87.

VIA Ventimiglia panoramico salone cucina 3 camere 2 bagni 2 terrazzi cantina. Massimo Grelli Immobili 819.5656.

VIA Vespucci libero signorile prestigioso salone 4 camere cucina 3 servizi 3 [illegible] doppi ingressi I.T.I. 319.2332.

VIA Viale [illegible] Regina magnifico alloggio 200 mq più 2 lussuose mansarde terrazzate collegabili. Studio 812.5087.

VILLA Precollina zona Crimea libero recente rifinitissima unifamiliare 400 mq più giardino 7000 mq trattative riservate per mutuo. Saim 568.3283

> **VILLA**
> viale XXV Aprile mq 300 panoramica in parte da rifinire giardino box L. 790 milioni. Gabetti 562.[illegible]

VILLETTA libera zona S. Paolo ristrutturata con giardino mansarda doppi servizi taverna. Tel. 447.5661

ZONA Molinette libero 2 camere [illegible] servizi ristrutturato L. 110 milioni e mutuo pari affitto. Abitalia 580.8112.

ZONA Molinette per fine trasferimento vendo alloggio di 2 camere cucina bagno a sole L. 109 milioni. Tel. 486.288.

TORINO PROVINCIA

A.A. AFFARE in Volpiano salone living 2 camere cucina biservizi L. 180 milioni. Casaplemonte 984.1400

A.A. D'EPOCA villa patrizia Lanzo splendida con affreschi e parco secolare L. [illegible] milioni. Casaplemonte 674.4449

A.A. SETTIMO grande [illegible] lussuoso in palazzina più mansarda e giardino L. 270 milioni. Casaplemonte 987.7717

A.A. S. MAURO tavernissimo splendido ingressi separati 120 mq più 85 mq L. 380 milioni. Casaplemonte 819.3636.

A.A. VILLA anni '30 splendida 10 km Torino S. Mauro [illegible] mq terreno L. 540 milioni. Casaplemonte 899.2323.

A.A. VILLA bella mono/bifamiliare Alpignano pressi giardino piscina L. 480 milioni. Casaplemonte 987.7717.

A. CAVOUR villa recente mq 140 più seminterrato giardino mq 1300 L. 430 milioni permute mutuo. Edimarket 434.1316

A. PROSSASCO villetta mq 140 con annesso capannoncino terreno mq 1580 L. 385 milioni. Edimarket 434.1486

A. SALPA 619.8484 Castelnuovo Don Bosco pressi stesso cortile casa parzialmente rustica e una da ristrutturare

A. TRE ville a schiera in finizione di bella architettura tutta/coperta nel paese di Osasco (presso Cangnano) da L. 340 milioni. 'La Borsa' 366.482.

A. VINOVO 225.054 Avigliana panoramica villa a schiera rifiniture di pregio mq 240 riscaldamento autonomo

A. 100.000.000 casetta libera 3 lati con giardinetto attiguo in paese ben servito 30 km Torino Nord. 'La Borsa' 366.482

A. 200.000.000 Chivassese precollinare ampio cascinale parte abitabile bifamiliare e terreno. 'La Borsa' 366.482.

A. 75.000.000 pressi Cigliano in paese ben servito casetta in parte da sistemare già progetto approvato e giardino attiguo, rustico antistante. 'La Borsa' 366.482.

ACCETTIAMO permute e dilazioni per acquisto ville singole a L. 1.500.000 al mq con giardino Torino Nord. Tel. 812.6646.

ALLOGGIO recente in S. Raffaele di Moggiano 2 camere cucina biservizi box. Gtconsult 800.0199

ALPIRAIVE CASE Chivasso pressi casetta indipendente 4 camere servizi giardino L. 30 milioni e dilazioni. Tel. 771.2220.

ALPIRAIVE CASE Lombardore casetta ristrutturata 3 camere cucina biservizi L. 90 milioni e rate mensili. Tel. 771.2220

> **ALPIGNANO COLGIANSESCO**
> prestigioso complesso residenziale con portineria
> **VENDESI**
> alloggi attici ville a schiera per appuntamento
> **IMMOBILIARE STUDIO 80**
> **TEL. 011 967.0423**

ALPIGNANO da impresa villa di costruzione salone 3 camere mansarda grande interrato mutuo. Tel. 0380 543.188.

ALPIGNANO in zona residenziale villa bifamiliare cantina box taverna 1800 mq di giardino. Royalcase 956.1988.

ALPIGNANO nuova costruzione ottima posizione signorile alloggio ultimo piano 1° con [illegible] autonomo. Studio De Ta vende tel. 562.8057.

[illegible] signorile saloncino 2 camere cucina bagno box L. 185 milioni. Tel. 798.405

ANDEZENO villino [illegible] costruzione soggiorno 2 camere cucina servizi mansarda taverna box. I.T.I. 324.1821.

A pochi km da Chivasso in nuovo complesso residenziale villa da L. 375 milioni. Grimaldi 800.0788.

A pochi km dalla città nella collina di Gassino in contesto esclusivo con splendida vista villa di ampia metratura giardino privato varie soluzioni personalizzabili eventuali permute. Grimaldi 800.0788.

A sole L. 320 milioni (Torino Nord) per fine cantiere vendesi ultime ville a schiera finiture di pregio. M. Casa 011.776.1842.

ATTICO Collegno adiacente corso Francia in bella casa mq 185 più terrazzo mq 300 box. Luciana Vola 436.1595.

ATTICO Rivoli signorile salone 3 camere cucina 2 servizi mq 153 terrazzo mq 300 box mq 84 parco. Flavia 318.5278.

AVIGLIANA alloggi signorili nuova costruzione 1/2/3/4/5 locali 1/2 bagni mansarde permute/mutui. Mela Casa 831.2380

AVIGLIANA fronte lago villa primi '900 ristrutturata mq 450 più zone servizi box Veranda [illegible] Giardino mq 3000 Luciana Vola 436.1595

AVIGLIANA in costruzione soggiorno cottura camera bagno posto auto giardino privato box. Pedone 812.7420

BARDONECCHIA grangia in ristrutturazione Borgo Vecchio alloggi signorili personalizzati con soppalco. Tel. [illegible]

BARDONECCHIA in [illegible] appartamenti da 77 mq riscaldamento autonomo più posto auto. Bimar 434.5756.

BARDONECCHIA in pineta recente signorile ingresso ampio soggiorno cucinino camera servizi box. Emmebi 349.9883.

BARDONECCHIA Les Arnauds impresa prenota alloggi in piccolo chalet tipica architettura montana. Sio 011.561.1137 - 0122.831.251.

BARDONECCHIA pineta signorile su 2 piani mq 135, giardino mq 160, 2 box L. 500 milioni. Eurofid 011.561.8777.

BORGARETTO 2 ville in costruzione zona centro libere su 3 lati ampio seminterrato mansarda giardino. M.B. 366.9853

[illegible] centro storico 1 camera tinello cucinino bagno cantina eventuale box dilazioni. Tel. 900.8848

BORGONE porzione casa mq 140 abitabili su 2 piani piano terra box bagno ristrutturata. Universo Casa 953.3755.

BRUINO Alba Serena [illegible] libera 3 lati piano terra 80 mq 1° piano 130 mq accesso angolo box giardino. IGI 663.5440

BRUINO in zona residenziale vendesi bifamiliare o alloggio di 2 camere e cucina. C.I.E. Sas tel. 011.908.8980

BUSCA collinare casetta indipendente su 2 livelli terrazzo tavernetta 3 posti auto 2800 mq terreno. Bimar 434.5756.

> **BUTTIGLIERA ALTA**
> centrale panoramica villa bifamiliare con 2 appartamenti di 130 mq ciascuno. Gabetti Rivoli 87.87.

BUTTIGLIERA ALTA recente Ferriera villa a schiera salone 3 camere cucina 3 bagni taverna box doppio giardino L. 440 milioni. Fiminter 517.0021.

[illegible] villa salone cucina 3 camere 2 bagni piano interrato giardino di 1000 mq. Royalcase 956.1988.

CANDIOLO alloggi villa a schiera soggiorno camera cucina bagno nuova costruzione terrazza giardino privato locali a terminare da L. 98 milioni. Fiminter 517.0021.

CANDIOLO bellissima villa indipendente su 3 lati disposta su 3 livelli mq 600 terreno. Eurospazio 350.681.

CANDIOLO ultime villette a schiera e indipendenti mq 270 su 2 piani più box, taverna giardino. Eurofid 561.8777.

CANTALUPA casetta indipendente ristrutturata 3 camere cucina servizi garage giardino dilazioni permute. Tel. 771.2220.

CASA a Rivoli pressi corso XXV Aprile totalmente libera officina deposito uffici abitazione mq 1000 circa su 3 piani cortile. Centro Casa 562.3880

> **[illegible] A RIVOLI**
> via Pio IX indipendente su 2 lati panoramica con negozio e abitazione/ufficio. Gabetti Rivoli 87.87.

[illegible] 455.4443 Rosta libera in villa salone cucina 3 camere 2 bagni mansarda tavernetta box giardino

CASCINE VICA corso Francia/via Adige signorile 2 camere soggiorno cucina servizi L. 275 milioni. Eurofid 561.8777

CASCINE VICA libero recente 2 camere tinello cucinino bagno ascensore L. 116 milioni. Personalcase 562.7877.

CASELLE impresa vende ville a schiera a partire da L. 297 milioni anche in pronta consegna. Tel. 455.7946 - 455.7947.

CASELLE vendiamo alloggi [illegible] recente mutuo agevolato di soggiorno cucina 2/3 camere servizi box. G.S.I. 387.1767.

CASETTA da ristrutturare prima cintura 6 vani biservizi possibilità 2 appartamenti giardino L. 186 milioni. Tel. 566.1868

> **CASETTA LIBERA**
> in Grugliasco indipendente 3 camere tinello servizi giardino box. Gabetti Collegno 87.87.

CASETTA subito abitabile breve distanza Torino 4 camere servizi giardino. L. 14 milioni e rate mensili. Tel. 771.2220

CASTAGNETO PO villa a schiera da ultimare mq 127 e 80 mansarda, interrato mq 127 terreno mq 4000. Serim 562.9801.

CASTIGLIONE [illegible] vendiamo alloggio con e senza giardino grande parco piscina tennis. Rialto Immobiliare 562.2252

CASTIGLIONE lussuosa porzione bifamiliare nuova su 2 piani mansarda box doppio giardino. Tel. 853.2198 - 863.1226.

CASTIGLIONE TORINESE villa salone 3 [illegible] tripli servizi taverna lavanderia box doppio. Casapoint 561.7481

CAVAGNOLO casetta abitabile 3 camere cucina servizi box giardino L. 115 milioni dilazionabili mensilmente. Tel. 265.926.

CHIERI (dintorni) libera signorile porzione di bifamiliare su 2 piani con giardino accurate rifiniture. Tel. 562.3831.

CHIERI vendiamo ultimi alloggi in costruzione di soggiorno cucina 2/3 [illegible] servizi box. G.S.I. 387.1767

CHIERI' alloggi signorili di 2/3 camere salone cucina biservizi [illegible] 920.6302

CHIERI' locale di 400 mq e abitazione commerciale/artigianale con alloggio 120 mq, cortile, Magistrelli 920.6302.

CHIERI' pressi porzione cascina ristrutturata mq 150 mansarda abitabile cortile giardino L. 295 milioni. I.T.I. 0123.27.218.

CHIERI' prestigiosa villa divisibile salone 3 camere cucina biservizi terrazzi [illegible] 150. ITI 0123.27.218.

CHIERI' struttura civile di salone cucina 4 camere tripli servizi tavernetta box giardino. Magistrelli 920.6302.

CHIERI' vicinanze casetta indipendente 4 camere cucina biservizi giardino L. 160 milioni dilazionabili. Tel. 265.926.

CHIERI' vicinanze villa in costruzione ottimamente rifinita varie metrature terreno recintato. Tel. 821.0275.

COLLEGNO corso Antony signorile saloncino 2 camere tinello cucinino bagno ottime condizioni. Aplemme 385.2827.

COLLEGNO corso Francia libero signorile ingresso soggiorno living 2 camere cucina servizio box. Provenzano & Ruberi 568.2877 - 568.3584.

COLLEGNO corso Francia 312, libero ottimo stato 2 camere cucina bagno L. 182 milioni più box. Serim 562.9801.

COLLEGNO impresa vende alloggi pronta consegna box termoautonomo permute mutui. Ottime rifiniture. Tel. 521.2112.

> **COLLEGNO**
> libero in Borgata Paradiso ampio salone 2 camere tinello biservizi box. Gabetti Collegno 87.87.

COLLEGNO Terracorta casa di 2 alloggi 70 mq cadauno possibilità di realizzare bifamiliare. Royalcase 956.1988.

COLLEGNO Terracorta corso Francia bello stabile 3 camere cucina bagno termoascensore L. 187 milioni con ampie dilazioni e permute. Casanetwork 588.1312.

COLLINA Gassino privato vende alloggio signorile 90 mq in palazzina con parco ampio terrazzo posto auto soffitta cantina L. 230 milioni. Tel. 888.7233 ufficio.

COLLINA Moncalieri, impresa vende villa bifamiliare in costruzione, mq 380 per porzione, divisibili, più mansarda indipendente abbinabile. Tel. 011.500.378.

COLLINARE [illegible] ampio terreno privato casale ristrutturato. [illegible] riservate. Tel. 504.333.

COLLINA Rec S. Brigida in complesso signorile, villa indipendente mq 250 più terreno L. 950 milioni. Skyme 880.4533.

COLLINA 12 minuti da corso Vittorio splendido appartamento in complesso signorile mq 180 più 180 terrazzo 2 box auto L. 850 milioni. Skyme 880.4533.

CORSO 447.6334 libero Collegno via Mentana signorile 10° piano salone 3 camere tinello 2 bagni L. [illegible]

CORSO Francia Cascine Vica 1° settore soggiorno cucinino bagno ripostiglio ascensore Valperga 660.[illegible]

CRUSINALLO via Marconi libero ottimo in palazzina del 1980 salone 2 camere cucina servizi box. Serim 562.9801

CUMIANA a 25 km da Torino villetta nuova pronta consegna rifinitissima 180/200 mq e giardino. Tel. 480.136.

> **EUROFID 561.8777**
> **VENARIA LEGGE 457/78**
> [illegible] S. Marchese
> impresa vende direttamente
> alloggi a prezzi agevolati
> [illegible] finiture
> consegna marzo'96

FAILLA & BERTINETTO 741.2874 collina Rivoli libero ascensore panoramico saloncino 2 camere cucina bagno terrazzo posto auto coperto L. 376 milioni.

FELETTO 3 km ampia casa centro paese 3 piani 3 box cortile villaja affare L. 175 milioni. Studiozeta 431.0395.

FIANO vicinanze Mandria villetta a schiera libera su 3 lati con giardino 2 piani più mansarda Casa-Nova 011.970.9708.

FOGLIZZO villa nuova salone 4 camere cucina doppi servizi taverna garage giardino L. 256 milioni. Tel. 319.7777

GASSINO centro casetta indipendente su 3 livelli 8 vani biservizi cortile 250 milioni trattabili. Superga 434.3829

GASSINO in prestigioso complesso del '700 con piscina tennis appartamento mq 300 circa su 3 piani giardino privato box doppio. Studio Caselli 812.6108

GIAVENO in palazzina alloggi da mq 100 e mq 180 ampi terrazzi giardino privato cantina e box. Tel. 517.6944

GIAVENO Pontepietra piccola bifamiliare su 2 piani mq 200 tavernetta terreno 1500 mq L. 360 milioni. IGI 663.5440

GIAVENO prestigiosa villa unifamiliare 300 mq piano unico mansarda interrato ampio parco. Tel. 953.2198 - 953.1226.

GIAVENO vendiamo ville a schiera di soggiorno cucina 2/3 camere servizi box prossima consegna. G.S.I. 387.1767.

GIAVENO via S. Marzano in villa bifamiliare vendiamo signorili appartamenti di diverse superfici con giardino privato da L. 420 milioni. A.D. CASA. Tel. 956.8463.

GIVOLETTO casa indipendente salone cucina 3 camere 3 bagni box giardino di 1000 mq. Royalcase 956.1988.

GRAN PARADISO Ceresole Reale privato vende villetta a schiera bicamere taverna soggiorno garage termoautonomo L. 175 milioni. Tel. 0141.958.816.

GRUGLIASCO alloggi nuovi ingresso soggiorno 2 camere cucina 2 bagni box giardino mq 108. Sipa 619.8484.

> **[illegible]**
> [illegible] Torino signorile panoramico salone 2 camere cucina servizi box portineria. Gabetti 563.2300.

GRUGLIASCO libero [illegible] ristrutturato attico con terrazze di mq 70 e alloggio con giardino. Emmedue 562.8487.

GRUGLIASCO recente palazzina libero su 2 livelli ampia cucina 2 camere biservizi posto box. Abitalia 580.8112.

IMMOBILIARE SABATINO Cambiano ristrutturato 2 camere soggiorno servizi mq 105 box. Tel. 385.1313

IMMOBILIARE SABATINO Galvano 2 camere soggiorno cucina servizi a box L. 180 milioni più mutuo. Tel. 385.1313.

IMMOBILIARE SABATINO Pianezza salone 2 camere cucina biservizi mansarda box L. 360 milioni. Tel. 385.1313

IMPRESA km 16 da Torino ultimi alloggi e ville in pronta consegna, termoautonomo permute mutui. Tel. 521.2112.

INTERNOS 434.7266 libero del 1980 Grugliasco zona via Riva 3 camere cucina 2 bagni mq 95 e terrazzo mq 70

LA LOGGIA vendiamo villa a schiera di soggiorno cucina 3 camere servizi box e sottotetto. G.S.I. 387.1767

LANZO in complesso residenziale villa bifamiliare mq 180 più seminterrato mq 80 giardino mq 1500. Serim 562.9801

LANZO in palazzina soggiorno camera cucina bagno box posto auto termoautonomo. Vero affare. I.T.I. 0123.27.218.

L. B. A. 746.388 prenota S. Maurizio entro Caselle ultime villette unifamiliari e bifamiliari con giardino consegna fine '95.

L. B. A. [illegible] e Borgaro [illegible] Mappano casa bifamiliare libera [illegible] mq terreno abitativo o commerciale

LEINI' in stabile nuovo alloggio di soggiorno cucina 2 camere doppi servizi sottotetto box L. 220 milioni. G.S.I. 387.1767

LOMBARDORE prenotiamo ville indipendenti signorili con giardino mq 1300 mutui permute. Immobiliare Corso 546.388.

MAPPANO in palazzine ultimi appartamenti varie metrature ampi box consegna luglio '95. Torino Immobili 568.3885.

MAPPANO ristrutturato ingresso 2 camere tinello cucinino bagno box auto L. 165 milioni. Finiteleo 456.7508.

MARENTINO (collinare) libera casa in cascinale da rifinire su 2 piani e L. 110 milioni. Tel. 562.3831

MATHI pressi stazione ristrutturato soggiorno cucina 2 camere servizi termoautonomo L. 180 milioni. I.T.I. 0123.27.218

[illegible] alloggio in palazzina panoramica condominiale soggiorno 2 camere cucina biservizi posto auto terrazzo. Rialto Immobiliare 562.2252

MONCALIERI appartamento mq 180 circa giardino condominiale box terrazzo ottima posizione. Tel. 661.1627 ufficio.

MONCALIERI centro storico libero signorile abitazione indipendente su 2 piani salone cucina pranzo 3 camere 2 servizi L. 580 milioni. Baldi 508.518.

MONCALIERI collinare villa indipendente mq 500 su 3 livelli parco 7000 mq. Ottime rifiniture. Premiere 348.716.

MONCALIERI precollinare luminoso alloggio semiarredato soggiorno 2 camere servizi cucina 2 box. Tel. 649.0775.

MONCALIERI ristrutturato ampio ingresso camera tinello cucinino bagno ripostiglio L. 118 milioni. G.S.I. 387.1767.

MONCALIERI S. Pietro libero 3 camere cucina bagno totalmente ristrutturato L. 195 milioni. Tel. 146.6638 - 567.4372

MONCALIERI strada Revigliasco splendido salone cucina 2 camere bagno lavanderia terrazzi box. Ecocasa 663.9512

MONCALIERI zona Castello libero in palazzina signorile bifamiliare del '71 alloggio mq 180 box. Serim 562.9801

NICHELINO alloggi in costruzione ed ultimi ottima posizione salone cucina doppio bagno 2 camere servizi rifiniture di pregio. Prezzo affare. Tel. 621.480

NICHELINO libero ingresso 2 camere tinello cucinino bagno 2 ripostigli cantina. Royalcase 956.1988

NICHELINO pressi via Giusti casetta libera indipendente su 4 lati con magazzino L. 280 milioni. Affare. Tel. 627.3418

ORBASSANO libero recente piano alto salone 2 camere cucina 2 servizi (mq 130) box. Ecocasa 568.3608

ORBASSANO nuovo complesso residenziale prenotiamo alloggi diverse metrature prezzi interessanti. Tel. 903.018

OULX centro in casa a schiera in ottime parte ottime rifiniture indipendenti 1/2 bagni giardino privato box. Consegna 1996. Mela Casa 011.831.2380

> **OULX**
> residence 'Igloo' ottimo a schiera volendo arredato mq 60/120, 2 livelli giardino box. Gabetti 562.3300.

PECETTO bifamiliare 3 camere tinello cucinotta biservizi terrazzo giardino L. 420 milioni. Bimar 434.5756

PECETTO villa indipendente mq 170 circa più 1000 mq di giardino privato piscina box doppio. Mercato 568.3885

PIAZZO collina e Lauriano villa indipendente trifamiliare su 2 piani tavernetta box 3 auto giardino. Tel. 268.0719

> **PINEROLO**
> Gabetti, cultura di classe, in splendido palazzo '700 appartamento mq 410 con arredi d'epoca decorazioni giardino condominiale. Luciana Vola 436.1595.

PINEROLO S. Pietro Val Lemina salone 3 camere cucina 2 camere mansarda [illegible] servizi box. Studio Rocca 505.989.

PINO centro villa unifamiliare gradevole architettura da rifinire internamente prezzo interessante. Studio 812.5087.

PINO in villa quadrifamiliare alloggio con giardino privato mq 120 più 60 interrato e posto mq 60. Albertazzi 942.863.

PINO nuovo in villa quadrifamiliare, con giardino privato alloggio mq 150 più 50 interrato. Albertazzi 942.863.

[illegible] ottimo alloggio 2° piano soggiorno cucina 2 camere bagno box giardino L. 310 milioni. Albertazzi 942.863.

PINO TORINESE libero alloggio su 2 piani di mq 280 circa con 2 box auto singoli. Scavino Immobili 437.3635.

PINO TORINESE libero in palazzina panoramico spazioso salone 2 camere soggiorno cucinotto biservizi terrazzo giardino box. Tel. 562.3601

PINO TORINESE libero in palazzina recente alloggio 115 mq panoramico cortile e giardino box auto. I.S.I. 776.7867.

PINO TORINESE panoramicissima casa mq 300 su 3 livelli completamente ristrutturata. Giardino. Fam 537.010.

PINO TORINESE
villa indipendente libera su 3 piani mq [illegible] abitazione più giardino mq 1500 box 3 auto posizione soleggiatissima. Failla & Bertinetto 741.2874

> **PINO TORINESE**
> villa panoramica con 3 appartamenti di mq 150 ognuno parzialmente da ristrutturare giardino mq [illegible] box 4 auto. Gabetti 563.2300.

PINO TORINESE villa recentissima in complesso quadrifamiliare mq 250 più box doppio tavernetta e giardino mq 3000. Tel. 011.434.5808

PINO villa a schiera angolare salone 3 camere cucina tripli servizi taverna box terrazze e giardino. Tel. 517.6944

PINO Villaggio Bonetta privato vende albergo indipendente ristrutturato in villa bifamiliare di 270 mq più 300 mq terreno con box auto. Mutuo e dilazioni. Telefonare lunedì a venerdì al 538.237.

PIOSSASCO libero salone cucina bilocamere biservizi terrazze 2 box tavola. Venus Immobiliare 907.0600

PIOSSASCO villetta a schiera di recente costruzione su 4 livelli tavernetta giardino box auto. Nordedil 561.7789.

PRAGELATO appartamento recente arredato più terrazzo box auto con ripostiglio ed box soleggiato. Bimar 434.5756

PRECOLLINA Rosta libero in villa salone cucina 2 camere 2 bagni mansarda terrazzo box. Cassalandia 405.4443

PRIVATO vende alloggio in Rivoli mq 120, ingresso salone cucina, doppi servizi, 2 camere. Tel. 011.664.3023

RIVALTA in palazzina recente signorile salone 2 camere cucina servizi mansarda 2 box L. 280 milioni. Emmebi 349.9883.

RIVALTA 'La Piramide' vendiamo alloggi di soggiorno 2/3 camere cucina box e sottotetto. G.S.I. 387.1767

RIVALTA (S. Luigi) villa libera indipendente su 2 piani [illegible] giardino garage recente. La Ginevra 447.5661

[illegible] in complesso residenziale nuove ville unifamiliari con giardino e box. Prezzi a partire da L. 440 milioni. Investitalia Progetto Monografico 568.3870

RIVOLI ingresso living soggiorno 1 camera cucina bagno balconi cantina termoautonomo. Universo Casa 953.3756.

RIVOLI libero ingresso living salone 2 camere cucina bagno ripostiglio posto auto. Universo [illegible] 3756

RIVOLI [illegible] in posizione [illegible] alloggi da mq 96 a mq 180 [illegible] Tel. 953.2198 - 953.1226

(continua)

DINER DOG®

PET MARKET

VI PROPONE SCONTI ALLA CASSA O PREZZI SCONTATI SINO AL 25-03-1995

Testa ■ Morese

gr. 400 8 gusti — L. 1.600 meno L. 300 alla cassa

gr. 400 8 gusti — L. 1.300 meno L. 300 alla cassa

gr. 100 7 gusti — L. 1.400 meno L. 200 alla cassa

gr. 100- 5 gusti — L. 1.300 meno L. 200 alla cassa

gr. 150 5 gusti — L. 1.600 L. 300 alla cassa

gr. 400 4 gusti — L. 1.600 L. 100 alla cassa

gr. 1.200 3 gusti — L. 3.300 L. 1.000 alla cassa

gr. 100 5 gusti — L. 1.300 L. 200 alla cassa

gr. 50 3 gusti — L. 1.000 L. 200 alla cassa

gr. 400 3 gusti — L. 1.400 meno L. 300 alla cassa

gr. 100- 5 gusti — L. 1.400 meno L. 200 alla cassa

gr. 1.200 4 gusti — L. 3.000 meno L. 500 alla cassa

gr. 170 3 gusti — L. 1.300 L. 200 alla cassa

gr. 400- 4 gusti — L. 2.300 meno L. 800 alla cassa

gr. 400 4 gusti — prezzo scontato L. 700

gr. 100 5 gusti — prezzo scontato L. 700

Kg. 5 — prezzo scontato L. 2.7[illegible]

Kg. 5 — prezzo scontato L. 1.800

Kg. 6 — prezzo scontato L. 4.000

gr. 1.200 1 gusto — prezzo scontato L. 1.600

gr. 150 3 gusti — prezzo scontato L. 800

E ALTRI 3.000 ARTICOLI PER QUESTI PICCOLI GRANDI AMICI

Kg. 4 — L. 13.000 meno L. [illegible] alla cassa

p[illegible] scontato L. 25.000

PORTICINA PER VETRO O LEGNO CHIUSURA CALAMITATA

MANGIATOIA AUTOMATICA 5 PASTI - 96 ORE

Kg. 4 — L. 15.000 meno [illegible] 2.000 alla cassa

Kg. 3 MANTENIMENTO — L. 20.000 meno L. 5.000 alla cassa

prezzo scontato L. 38.000

prezzo scontato L. 99.00

TRASPORTINO ATLAS 2 DIVERSE COLORAZIONI IGIENICO - ROBUSTO PRATICO - SMONTABILE

prezzo scontato L. 10.000

MANGIME PESCI ROSSI gr. 20

prezzo scontato L. 2.400

ACQUARIO PER PESCI LITRI 11

prezzo scontato L. 41.000

prezzo scontato L. 38.000

prezzo scontato L. 2.000

prezzo scontato L. 10.000

DIVISORIO CON ADATTAMENTI VARI TIPI D'AUTO 2 VOLUMI O S. W.

prezzo scontato L. 120.000

prezzo scontato
MINI ml 4.5 L. 12.000
SMALL ml 6.0 L. 14.000
MEDIUM ml 6.5 L. 16.000
LARGE ml 6.5 L. 18.000

garanzia un anno con sostituzione immediata

prezzo scontato
cm. 90 L. 77.000
cm. 100 L. 84.000
cm. 115 L. [illegible]

TORINO	Corso Siracusa	13	Tel. 011/ 352836	[illegible]	Via Martiri 8	tel. 011/6408206	**RIVOLI**	Largo Susa	tel. 011/9561229
TORINO	Corso Casale	44	Tel. 011/ 8196636	**ASTI**	Corso Alfieri [illegible]	tel. 0141/410878	**NOVARA**	Corso della Vittoria 63	tel. 0321/471701
TORINO	Piazza Derna	215	Tel. 011/2052828	[illegible]	Spalto Gamondio 1	tel. 0131/264468	[illegible]	Viale Italia [illegible]	tel. 02/48602117

FINANZIAMENTO A LIETO FINE.

Proroga eccezionale *fino al 14 marzo,* del finanziamento a tasso zero.

7 MILIONI
PER CINQUECENTO

10 MILIONI
PER PUNTO

15 MILIONI
PER TIPO

IN 2 ANNI A INTERESSI ZERO

Continua il successo del finanziamento Fiat, e sulle ultime battute dell'inverno, le Concessionarie e la Succursale Fiat del Piemonte e Valle d'Aosta vi offrono una proroga eccezionale. Fino al 14 marzo potrete infatti approfittare dell'ultima occasione per acquistare Cinquecento, Punto e Tipo con lo speciale finanziamento in due anni a tasso zero, pagando la prima rata dopo quattro mesi. Oppure, se preferite tempi di pagamento più lunghi, potrete scegliere in alternativa, un finanziamento Sava per 4 anni al tasso del 6%. Finisce l'inverno, riparte il buonumore, a bordo di una bella Fiat nuova.

FIAT PATTO CHIARO
Il contratto alla luce del sole

FIAT

OPPURE IN **48 MESI** AL **6%**

È UNA PROPOSTA DELLE 43 CONCESSIONARIE E DELLA SUCCURSALE FIAT DEL PIEMONTE E DELLA VALLE D'AOSTA

Esempio di finanziamento a tasso 0%: Versione PUNTO 55 S 3P. Prezzo chiavi in mano: L. 16.050.000. Quota anticipo: L. 6.050.000. Importo da finanziare: L. 10.000.000. Numero rate: 21. Importo rata mensile: L. 476.191. Scadenza 1ª rata: 120 gg. Spese pratica: L. 250.000. T.A.N.: 0%. T.A.E.G.: 2,21%. *Offerta non cumulabile con altre iniziative in corso, valida fino al 14/03/1995 sulle versioni disponibili in rete, salvo approvazione* SAVA. *Per ulteriori informazioni sui tassi e sulle condizioni praticate da Sava, consultare i fogli informativi pubblicati ai termini di legge.*

Opa, fusioni, privatizzazioni. Vediamo come cambia il mondo del credito

Il ciclone [redacted] scuote le banche

La Stet è solo un tassello della rivoluzione

[redacted]

Lamberto Dini e (a fianco) la sede della Banca d'Italia Dopo anni [redacted] letargo il sistema bancario italiano sembra vivere una nuova primavera

In poco tempo le Fondazioni potrebbero «liberare» risorse per 70 mila miliardi

MILANO. Incredibile ma vero. Il sistema bancario italiano, ingessato da secoli, [redacted] sta svegliando. I grandi banchieri, dopo anni di plumbei silenzi, accettano di farsi intervistare. Non che svelino granché, [redacted] è pur sempre un inizio.

Una [redacted] di primavera del credito scuote la Penisola. E molti non si raccapezzano, dal momento che fino all'altroieri piangevano i banchieri [redacted] un 1994 terribile per via del crollo dei mercati e del calo dei tassi.

Viceversa, come per magia, ecco banche e banchieri tirare f[redacted] grinta e proposte, aggredirsi sul terreno delle conquiste di altre banche [redacted] di imprese. Rivelando che i forzieri non sono affatto vuoti come sembrava.

Effetto di avere un banchiere alla guida prima del Tesoro e, oggi, addirittura del governo? Certamente Lamberto Dini il suo zampino ce lo ha messo. E prima di lui aveva fatto la sua parte anche l'ex governatore, poi presidente del Consiglio, Carlo Azeglio Ciampi, dando il via alla privatizzazione di Credit e Comit.

Dini, comunque, non solo non ha frenato questa improvvisa febbre bancaria, ma ha addirittura varato una direttiva che consiglia caldamente alle fondazioni che controllano le banche pubbliche di smobiliz[redacted] parte del loro impegno nelle Spa.

E siccome le fondazioni, tra piccole e grandi, sono un'ottantina, si calcola che, se comin[redacted] privatizzare seppure parzialmente gli istituti che controllano, libererebbero in poco tempo [redacted] meno [redacted] 70.000 miliardi di risorse. Pronte per sostenere le privatizzazioni o anche per finanziare il sistema industriale [redacted] artigiano.

Nel quadro della nuova frenesia da movimento, ecco la Banca [redacted] Roma (che pure non aveva chiuso bilanci famosi) acquistare la Nazionale dell'Agricoltura (che [redacted] volta avrà bisogno [redacted] iniezioni di denaro), il Credito Italiano tirar fuori quasi 3800 miliardi per portarsi a casa il Credito Romagnolo, [redacted] San Paolo di Torino prendersi la Banca delle Comunicazioni.

Grandi movimenti certo, ma nulla al confronto del nuovo ciclone in arrivo che si chiama operazione Stet. Mediobanca ha lanciato la proposta di acquistare la partecipazione dell'Iri nel gruppo delle telecomunicazioni, incaricandosi poi di offrirla al mercato, creando allo stesso tempo un nucleo di azionisti stabili.

L'Imi, che probabilmente riteneva di avere buone chances per essere scelto come global coordinator dell'operazione Stet, [redacted] suo volta si [redacted] detto disponibile a organizzare una offerta dello stesso tipo, se l'Iri deciderà [redacted] preferire la nuova strada.

L'impressione che si ricava da ambienti romani è che l'istituto di via Filodrammatici e l'Imi potrebbero anche confluire in un'unica cordata, allargata [redacted] comprendere, oltre alle tre [redacted] Bin, San Paolo di Torino, Cariplo e Montepaschi.

Il che tuttavia presupporrebbe che amici personali ma nemici istituzionali come Mediobanca [redacted] Imi trovino la volontà di [redacted] d'intesa. Un evento possibile [redacted] condizione di venire imposto dall'alto, in questo caso dallo stesso Dini.

A meno [redacted] Dini, nell'ottica [redacted] dare un ulteriore scossone al sistema finalmente liberato, [redacted] preferisca mettere i contendenti in competizione fra loro. E difatti, [redacted] prudente presidente del San Paolo di Torino, Gianni Zandano, si tiene sulle generali, parlando [redacted] disponibilità a 360 gradi. Quasi a fiutare che la questione [redacted] ben lungi dall'essere chiara.

Vero [redacted] che nella cordata Mediobanca c'è la Banca di Roma, [redacted] cui sono noti i legami con il presidente del Consiglio per il rapporto stretto [redacted] Dini [redacted] Ce[redacted] Geronzi. D'altra parte, al Bilancio siede ora Rainer Masera, che fino a ieri lavorava all'I[redacted] con Luigi Arcuti.

Sia come sia, va dato atto a Enrico Cuccia, presidente di Mediobanca, di essere riuscito [redacted] una volta a smuovere [redacted] acque. Bisognerà [redacted] vedere se queste acque staranno quiete e separate abbastanza o lungo per consentire il passaggio di Stet alla sponda del privato, [redacted] se non torneranno a chiudersi.

La lotta sarà dura, [redacted] fors'altro che per il fatto che ci sono in ballo un bel mucchio [redacted] quattrini sotto forma [redacted] commissioni. E c'è in ballo la scelta dei partner del nocciolo duro, la parte più delicata e pregiata del progetto.

I segnali che vengono dall'e[redacted] indicano che gli stranieri sono in allarme sul cambia[redacted] del quadro Stet. Non [redacted] fidano e vendono. Nella settimana, la Stet ha perso il 5,12% nell'ordinaria il 9,66% nella risparmio. Ma [redacted] anche le banche coinvolte. I quattro istituti del pool Mediobanca hanno perso oltre il cinque [redacted] mezzo per [redacted].

Martedì prossimo, il [redacted]iglio di amministrazione dell'Iri esaminerà la proposta Mediobanca [redacted] la lettera dell'Imi, [redacted] rinvierà al governo la decisione [redacted] continuare sulla strada già tracciata, [redacted] accettare [redacted] cambiare modalità.

Intanto, anche il sindacato [redacted] attiva, confermando lo sciopero di quattro ore per martedì 14, e fissando per il 16 i consigli generali per discutere di telecomunicazioni. Una riunione cui parteciperanno i tre leader confederati, Sergio Cofferati, Sergio D'Antoni e Pietro Larizza.

Sarà poi la volta del governo di presentare al più presto un progetto specifico per le telecomunicazioni e l'Authority. Sembra che di questo problema abbiano già parlato i ministri dell'Industria, Alberto Clò, e quello delle Poste e Tlc, Agostino Gambino.

Valeria [redacted]

ECONOMIA**FLASH**

Un comitato dirigerà Alcatel-Alsthom

Un «comitato esecutivo collegiale» di sette persone [redacted] stato nominato da Alcatel-Alsthom, insieme con un «comitato di direzione» di una quindicina di membri, in seguito al divieto imposto al presidente Pierre Suard dal giudice [redacted] svolgere le sue funzioni. Suard [redacted] stato incriminato per una vicenda delle sovra-fatturazioni ai danni di Rance telecom. Il direttore generale ha inoltre annunciato che il consiglio di amministrazione del gruppo è stato convocato per lunedì e ha indicato che Alcatel-Alsthom ha chiesto la sospensione [redacted] titolo alla Borsa di Parigi lunedì mattina, in attesa [redacted]l comunicato che sarà diffuso al termine del consiglio [redacted] amministrazione. Alcatel ha chiesto anche una sospensione delle quotazioni alla Borsa di New York venerdì pomeriggio.

Popolare di Lodi lancia superprestito

L'assemblea straordinaria dei soci della Banca popolare di Lodi ha approvato l'emissione [redacted] un prestito obbligazionario convertibile subordinato da 135,15 miliardi. L'operazione avverrà [redacted] l'offerta [redacted] di 11,26 milioni di obbligazioni convertibili di durata quinquennale [redacted] 12 mila lire in ragione [redacted] una obbligazione ogni tre [redacted] possedute. L'assemblea ha anche approvato alcune modifiche statutarie e, [redacted] sede ordinaria, ha nominato il collegio dei probiviri e [redacted] sindaco supplente.

[redacted] Augusta chiude i conti in [redacted]

Chiude con [redacted] perdita [redacted] 3,9 miliardi di lire il bilancio della Cementeria di Augusta, società del gruppo Unicem. I dati del conto economico sono stati esaminati dal consiglio di amministrazione, presieduto da Luca Paveri Fontana. Alla prossima assemblea degli azionisti (27 aprile) [redacted] sarà proposta [redacted] distribuzione di alcun dividendo.

Boom dell'export per [redacted] pelletteria

Complessivamente, nel periodo gennaio-settembre 1994, le aziende pellettiere hanno venduto sui mercati esteri per un fatturato globale di 1740 miliardi di lire (+36,8%). I dati sono emersi nel [redacted] del Mipel: [redacted] Giappone si conferma il nostro principale mercato con il 20,2% del totale esportato in valore, seguono Stati Uniti e Germania. Decisamente più debole, invece, il [redacted] interno, dove si è registrata un'ulteriore flessione dell'1,1% rispetto all'anno precedente.

Forse slitta l'assemblea prevista domani

[redacted] Sicilia-Tesoro partita [redacted] aperta

PALERMO. Non c'è ancora intesa fra Tesoro e Banco [redacted] Sicilia sul rapporto di concambio da adottare nell'operazione di conferimento delle [redacted]ni dell'Irfis, l'istituto di mediocredito siciliano. L'assemblea dei [redacted] del Banco di Sicilia che dovrebbe riunirsi lunedì sembra destinata a slittare [redacted] una volta. [redacted] Tesoro deve conferire il 52% delle azioni che detiene nell'Irfis per un valore di circa [redacted] miliardi ma [redacted] stato ancora deciso quanto vale effettivamente il Banco di Sicilia. Attualmente la Fondazione Banco detiene il 72% delle azioni dell'azienda bancaria. Il Tesoro ne ha il 12,4 per cento e la Regione Siciliana il 15 per cento. Lunedì si dovrebbero svolgere regolarmente le sedute del consiglio di amministrazione del Banco spa, presieduto da Bernardino Libonati, e del comitato di gestione della fondazione presieduto da Carlo Dominici. L'assemblea dei soci convocata per il pomeriggio dovrebbe slittare di una quindicina di giorni: sembra che stavolta sia il Tesoro a non [redacted] pronto poiché aspetta i risultati della valutazione del Banco commissionata alla Sofipa, una banca di affari del Mediocredito centrale, che ha chiesto ancora un paio di settimane prima di presentare la sua relazione. Nelle scorse settimane un accordo di massima era stato raggiunto intorno a 2400-2500 miliardi, ma nel dettaglio ancora non si è riusciti a trovare intesa.

Secondo indiscrezioni sembra che quest'anno [redacted] bilancio del Banco di Sicilia sia destinato [redacted] chiudersi con un deficit di [redacted] miliardi contro gli 849 del 1993. Fonti dell'istituto [redacted] credito fanno notare che continua l'operazione di riassetto della banca avviata due anni fa [redacted] quasi conclusa. L'utile operativo è stato [redacted] quasi 140 miliardi e le perdite di gestione [redacted] arrivano a [redacted] miliardi. La situazione viene appesantita da forti minusvalenze [redacted] titoli che si aggirano sui 300 miliardi e da 3100 miliardi di crediti in sofferenza. Anche l'assemblea dei soci dell'Irfis che si sarebbe dovuta svolgere martedì [redacted] rinviata. (r. p.)

Mentre la città si risolleva con dignità dalla disastrosa alluvione che l'ha colpita il 6 novembre 1994, l'Amministrazione Comunale di Alessandria porge un sentito

GRAZIE

A QUANTI, ASSOLVENDO AI PROPRII COMPITI BEN OLTRE IL [redacted] MANDATO ISTITUZIONALE O PARTECIPANDO CON GRANDE SLANCIO DI UMANA SOLIDARIETA', [redacted] PORTATO IL LORO SOSTEGNO E UN AIUTO CONCRETO.

[redacted] servizi riscaldamento prodotti petroliferi - impiantistica ricerca:
A) FUNZIONARIO [redacted]
Si richiedono: comprovata esperienza maturata nel mercato, costituito da amministratori di stabili, terziario, industrie. Conoscenza della vigente normativa inerente l'installazione e la gestione degli impianti termici
[redacted] TERMOTECNICO
Si richiedono: Diploma Tecnico o Laurea Ingegneria. Pluriennale [redacted] nella preventivazione lavori di adeguamento [redacted] trasformazioni a metano, riqualificazione impianti riscaldamento - condizionamento ad Enti Pubblici e Privati. Capacità di coordinamento personale finalizzato alla gestione commesse acquisite, attitudini commerciali con la clientela
Inviare dettagliato curriculum riportando [redacted] A) o B) Casella postale 314 - [redacted] Moncalieri

Fallimento IFIP Aretina S.r.l.
n. 63350 vend[redacted] marzo 1995 [redacted] 13 dinanzi T[redacted] Roma Giudice delegato De Villa
1) Negozio ed [redacted] Torino, Corso [redacted] Cesare 147 locali p.t. uso negozio ed alloggio prezzo base L. 135.000.000 - aumenti non inferiori a L. [redacted]
2) Negozio e locale Leinì (Torino) via Carlo Alberto 22 prezzo base L. 165.000.000 - aumenti non inferiori a L. [redacted]
3) Alloggio in Alba (Cuneo) Piazza del Popolo 8 composto di 4 camere ed accessori prezzo base L. 160.000.000 - aumenti non inferiori a L. 10.000.000
4) Ufficio in Novara, Massimo D'Azeglio 8 composto di 4 vani e servizi prezzo base 180.000.000 - aumenti non inferiori a L. 15.000.000.
Informazioni [redacted] Avv. publ. Alfonso [redacted] tel. 06/320.70.36.

«Azienda settore tessile cerca per inserimento nella propria struttura:
[redacted] 1) [redacted]
RIF 2) [redacted] QUALITA' PRESSO TERZISTI
Requisiti richiesti: diploma [redacted] scuola media superiore, esperienza nella funzione, preferibile provenienza settore abbigliamento con conoscenze tecniche della confezione. Conoscenza della lingua inglese. Disponibilità a trasferte».
Scrivere dettagliato curriculum a: Publikompass [redacted] - 10100 TORINO

Primario Gruppo Nazionale [redacted] forniture per ufficio utente finale, seleziona
AGENTI
per: TO - AL - AT - CN - NO - VC
Si richiede: età intorno ai 25/35 anni, esperienza di vendita, disponibilità immediata.
Si offre: training di 6 mesi [redacted] rimborso spese mensile fis[redacted] ottimo sistema provvigionale, portafoglio [redacted] oltre 4.000 prodotti.
Gli interessati possono contattare l'ufficio del personale ai numeri verdi: 167/868.011 - 167/868.038 - oppure allo 06/791.9514 - 792.4251.
fact Corso di Porta Nuova 18 20121 MILANO Tel. 02 65.52.131

[redacted]
METALMECCANICA RICERCA:
Ingegnere, anche neolaureato, dinamico, dotato di spiccata predisposizione a vivere la pratica quotidiana [redacted] officina a fianco di esperto nel [redacted] lavorazione lamiere e crescere rapidamente nell'esperienza professionale [redacted] media azienda nei dintorni di Torino.
Le persone interessate sono pregate di inviare un dettagliato curriculum vitae, a:
Publikompass 531 - 10100 Torino

RICERCHE DI [redacted]
PK publikompass spa
[redacted] Milano - via Carducci 29 Tel. (02) 86.470
10126 Torino - c.so M. D'Azeglio 60 Tel. (011) 65.211
LA [redacted]
via Roma 80 e v[redacted] 32

IL CASO

LA [redacted]

Al Salone internazionale presenti anche due regioni italiane: Piemonte e Emilia Romagna

Pavarotti [redacted] un [redacted] da 10 miliardi

A Cannes cerca soci per il suo progetto modenese (330 cavalli)

CANNES
DAL [redacted] INVIATO

Luciano Pavarotti, sulla Croisette, che cosa ci fa? Promuove il suo nuovo «sogno», lo sviluppo del Centro ippico [redacted], quello dove si svolge il famosissimo «Pavarotti International». [redacted] grande maestro è infatti uno degli 807 espositori del Mipim, il Salone internazionale di Cannes, un [redacted] summit che riunisce i più importanti operatori immobiliari di tutto il mondo.

Quello che Pavarotti presenta al Mipim [redacted] al Comune [redacted] Modena [redacted] un progetto che si estende [redacted] un'area di [redacted] ettari e che comporta un investimento iniziale di 10 miliardi. Niente [redacted] confronto di quello, per esempio, di Beirut - [redacted] milioni [redacted] metri quadri di palazzi da [redacted]struire - ma non meno ambizioso. Il progetto consiste nello sviluppo del maneggio coperto da 4400 metri quadri, paddocks, 330 box per cavalli, [redacted] nuova tribuna [redacted] altre strutture. [redacted] totalmente inserito nella trama agricola della Pianura Padana e a basso impatto ambientale e visivo.

Pavarotti, dunque, cerca par[redacted] e costruttori in grado di realizzare il suo ambizioso piano, così come fanno le grandi città. Mosca, per la prima volta, propone all'Europa [redacted] sue opportunità d'investimento edilizio. Sono presenti [redacted] Mipim per il primo [redacted] anche alcune società del Brasile, Argentina e Marocco. Fra le altre novità, il maggior peso dell'Estremo Oriente, con aziende provenienti dalla Cina, Hong Kong, Malaysia e Australia. Si autopromuovono in grande stile i Paesi [redacted] Nord, come Svezia e Danimarca i cui operatori giurano che [redacted] finita. Stoccarda presenta un grande programma [redacted] sviluppo e pensano in grande anche Londra, Bruxelles (Bruxelles 2000), Parigi (nuovi sviluppi della Defense), Barcellona, Vienna, Praga, Berlino (ricostruzione di Berlino Est). Le città di

Luciano Pavarotti

Lione propone la «Cité Internationale», un quartiere [redacted] della città completamente ristrutturato e firmato da Renzo Piano. Massiccia la presenza italiana, con oltre 60 aziende, tra cui [redacted] gruppo Snam, l'Impregilo, Gabetti, Ipi Intermediazione, Metropolis, ma anche l'Aici, Milano Centrale Immobiliare e Permasteelisa, un'azienda di Treviso specializzata [redacted] facciate per grattacieli, che fattura 200 miliardi l'anno viaggiando [redacted] Barcellona, Singapore [redacted] l'Australia. Sono presenti anche due città italiane, Bologna e Torino. Sotto la bandiera del capoluogo emiliano sono coinvolti il Comune, la Provincia, [redacted] Camera di [redacted] primo Centro agroalimentare d'Italia, il Caab, che si estende su un'area di un chilometro quadro, a dieci minuti [redacted] centro [redacted]lla città, l'azienda farmaceutica Wassermann, la società di costruzioni Galotti e la società Interporto.

La capitale sabauda, invece, presenta agli operatori europei il [redacted] piano regolatore che consentirà trasformazioni urbane per un investimento globale di 20 mila miliardi. Nello stand [redacted] Torino si parla anche di collegamento dell'Alta Velocità, del potenziamento del nodo ferroviario attraverso l'interramento dei binari ferroviari e la [redacted] di sei stazioni sotterranee che saranno utilizzate come metropolitana sovraurbana.

Dal capoluogo piemontese anche uno stand di operatori privati, tra cui il consorzio Cedi e Venchi Unica, i costruttori Dega e Rospar (recupero palazzi del centro storico), Deiro e i promotori Dimogest [redacted]rogetto per 10 mila metri quadri [redacted] case [redacted] anziani), Gefim (nuovi complessi residenziali terziari), Secosind (Gruppo Iri).

Tutti [redacted] un obiettivo comune: favorire [redacted] relazioni [redacted] gli investitori europei che «anche [redacted] preoccupati per l'andamento della lira - spiega Stefano Ponchia, coordinatore dello stand degli operato[redacted] torinesi - sono molto interessati alle città che offre prezzi inferiori a quelli di altre capitali industriali d'Europa e, gra[redacted] al progetto sull'Alta Velocità, rappresenta l'unica finestra italiana aperta verso l'Europa.

Agnese Vigna

GLI ARTISTI DEL PIEMONTE PER IL GRUPPO ABELE

Mostra mercato di incisioni, dipinti [redacted] sculture a favore dell'Associazione Aliseo contro l'alcolismo

DAL 6 AL 30 MARZO • SALONE BORSA VALORI
VIA SAN FRANCESCO DA PAOLA 28 (PIAZZALE VALDO FUSI)

Orario continuato dal lunedì al sabato h 10,30 - 19,30

Camera di Commercio Industria Artigianato e Agricoltura di Torino
Gruppo Abele

CON IL PATROCINIO DI:
CONSIGLIO REGIONALE DEL PIEMONTE • COMUNE DI TORINO • PROVINCIA DI TORINO

IMMOBILIARE VENDITA

TORINO PROVINCIA

RIVOLI via Cambiano in villa quadrifamiliare nuovo salone 2 camere cucina 2 bagni giardino mq 200 L. 270 milioni volendo box. Permute. Serim 562.8801

RIVOLI via Piol pressi parco comunale palazzina signorile ultimi alloggi panoramici terrazzi o mansarde. Tel. 956.1302.

RIVOLI [redacted] collinare villa indipendente ampia metratura più dependance e [redacted] mq di giardino Royalcase 956 [redacted].

RIVOLI zona panoramica impresa vende alloggi 100/150 mq con mansarda o tavernetta giardino. Tel 954.868

ROSTA in zona residenziale villa bi o trifamiliare più ampio seminterrato, interrato e giardino Royalcase 956.1968.

ROSTA porzione di bifamiliare ad 1 piano più alloggio mansardato e interrato. Tel 953.4929 - 953.4939.

ROSTA prestigiosa villa bifamiliare di complessivi 1500 mq con giardino di mq 5000 AD CASA vende. Tel. 958.9483

ROSTA splendida nuova villa singola mq 450 esclusiva valle Valle Susa giardino privato 1150 mq Meta Casa 931 2369

SAN[redacted] ottima posizione vendesi [redacted] villa unifamiliare mq 300 più mansarda e interrato, giardino mq 1400. Divisibile in bifamiliare. Tel. 903.2373

SANGANO villa indipendente 3 letti soggiorno [redacted] 2 camere 3 bagni [redacted] taverna box giardino. Tel. 817.7420

SANSICARIO 1700 mt zona Sestriere perla della via Lattea sede dei campionati mondiali Sci 1997 - appartamenti nuovi pronta consegna con pagamenti personalizzati. Ottime occasioni anche in rivendita Cimf numero verde 1670 11.237 - Sansicario [redacted] 811 243 - Sestriere 0122 755.035.

SANTENA via Vignasso in complesso residenziale 2 camere tinello cucinino servizi più mansarda. Eurofid 581 8777

S. BENIGNO alloggi indipendenti nuova costruzione con giardino da L. 170 milioni affare, Immobiliare Corss 545.388.

S. BENIGNO Cen.se palazzina quadrifamiliare alloggi con ingresso indipendente mq 150 doppie autorimesse tavernette o mansarde. Inintermediari Tel. 254.020

S. BRIGIDA panoramico salone cucina 2 camere 2 bagni terrazzi cantina lavanderia box. Studio Enrici 660.1605.

SESTRIERE multiproprietà appartamento sei posti in residence marzo/giugno/settembre vendesi Telefono 0336 889.744.

SETTIMO in nuova costruzione salone 2 camere cucina servizi e mansarda a L. [redacted] 000 al mq. Grimaldi 800 0768

SETTIMO po[redacted] villa bifamiliare disposta su 2 piani abitabili oltre mansarda tavernetta e autorimessa finiture di pregio. Settimo Case 897 9839

SETTIMO via Volta villa a schiera nuova costruzione giardino privato termoautonoma finiture di pregio Tel [redacted]

SETTIMO
zona residenziale adiacente superstrada villetta a schiera recente ottima di mq 307 oltre garage 2 auto e giardino privato. Permute. Edicase 581.3535.

SETTIMO zona residenziale recente in edilizia privata alloggio mq 100 garage L. 245 milioni. Finlohko 459.7506.

S. FRANCESCO cascina, porzione indipendente mq 290, parzialmente da ristrutturare terreno mq 2740. Abitalia 580 8112.

S. MAURO collina in splendida posizione panoramica villa unifamiliare mq 400 su 2 piani. Alberto Parri 537.010

S. MAURO nuova costruzione alloggi signorili di soggiorno 3 camere cucina biservizi. Vianelli & C. 562.6613.

S. RAFFAELE CIMENA casetta libera precollina ristrutturata nuova 4 vani servizi mq 1500 terreno. Decomo 319.8010.

S. RAFFAELE CIMENA via Trotta [redacted] so salone 2 camere cucina doppi servizi box. G.S.I. 397 1787.

S. RAFFAELE CIMENA villa bifamiliare composta da salone 2 camere cucina bagno sottotetto tavernetta garage porticato giardino. Area 3. Tel. 819 2418.

TESTONA in condominio quadrifamiliare alloggio 2 camere saloncino biservizi terrazzo giardino box A & C. 011 534.152.

TROFARELLO in costruzione vendiamo alloggi di soggiorno cucina 2 camere servizi box. G.S.I. 397.1787

TROFARELLO villa volendo bifamiliare ampio magazzino box giardino comodo servizi ampio portico Tel 649.0775

VALCERRINA casetta naturale soggiorno cucina 2 camere servizi terrazzo giardino box L. 120 milioni Bimar 434.5756.

VALDELLATORRE impresa vende villa singola signorile rifinitissima [redacted] ampio giardino consegna luglio '95. Tel. 0336 204.796 ore ufficio - 349.0369 serali.

VALDELLATORRE villa unifamiliare padronale panoramica non isolata giardino mq 3200. Falo Oikos 335.8384

VENARIA
impresa vende direttamente appartamenti 2 camere cucina a partire da L. 158 milioni Tel. 452.5381

VENARIA libero in palazzina ottimamente rifinito salone 2 camere studio cucina biservizi box. I.T.I. 319.2332.

VENARIA palazzotto signorile libero 3 piani abitabili seminterrato dependance box giardino permute. Casactia 434.0070

VENARIA REALE
corso Garibaldi fronte Città [redacted]
IMPRESA [redacted]
[redacted] DIRETTAMENTE
appartamenti in palazzine a 3 piani salone, 1/2/3 camere, cucina, 1/2 servizi, box singoli e doppi. Finiture di pregio - mutuo. Consegna: 1° lotto pronto 2° lotto inizio '96
INFORMAZIONI
cantiere: dalle ore 13,30 alle ore 19 tel. 455.7791
ufficio: tel. 473.2706

VENA[redacted]
sul centrale viale Buridani sono in vendita appartamenti di alto pregio qualitativo di 100 e 200 mq con box auto. Permute con alloggi usati. Edicase 581 3535.

VENDONSI ville a schiera in Volpiano varie tipologie ottime finiture mutuo dilazioni prezzi da L. 315 milioni. Tel. 378 700.

VERAVALENTINI Moncalieri impresa vende ultima porzione di villa 2 piani più mansarda [redacted] giardino [redacted] auto coperti. Tel 500.179 - 595 852.

VILLA A ROSTA
in ultimazione particolare architettura movimentata su 2 livelli più interrato più giardino di mq 1000. Baldi 502 5:8.

VILLA a Valdellatorre monopiano mq 180 oltre seminterrato possibile bifamiliare giardino mq 1[redacted] Eccocasa 568.3508.

VILLA bifamiliare recente 10 km da Cirié ottima posizione terreno mq 5000 L. 380 milioni. ITI 0123 27 218

VILLA Chieri strada Reaschia signorile splendida posizione mq 450 parco mq 2180 adatta bifamiliare/trifamiliare vendo. Tel. 011 715.200 ore 8,30/12,30

VILLA Collegno Terracorta nuova costruzione su 2 piani tavernetta mansarda ottime rifiniture. Caruso 405 [redacted].

VILLA indipendente Riva Chieri ampia abitabile su 2 piani mansarda boxes giardino cintato. Gedim 562 7566.

VILLA precollina S. Mauro composta da 3 alloggi garage giardino L. 1 miliardo 200 milioni. Tel. 273 5361

VILLAR[redacted] bifamiliare frazionata 220 mq su 2 piani e porzione possibile ampliamento [redacted] mq giardino privato 1300 mq panoramica. Iannello 317.0919

[redacted]**LLARBASSE** collina posizione tranquilla e soleggiata villa indipendente terreno mq 4800 piscina Tel 956.1902.

VILLARBASSE porzione gemellare salone cucina 3 camere 3 bagni terrazzo piano interrato giardino. Royalcase 956.1968

VILLA SIGNORILE
collina Moncalieri panoramica soleggiata 310 mq e servizi anche bifamiliare. Gabetti Crimea 57.67.

VILLA signorile panoramica recente a breve distanza [redacted] Torino monofamiliare giardino privato box. Studio Ortolani 544 001.

VILLE A CASTIGLIONE
prestigioso centro residenziale salone 3/4 camere tripli servizi taverna, torretta panoramica, giardino
UNINVESTA 561.7491

VILLE
bi/trifamiliari rifinitissime a Borgaro in zona centrale impresa vende varie metrature con giardino privato ampi seminterrati e mansarde permute e dilazioni. [redacted]. 011 568.3697.

VILLE in Mappano ad 1 piano con mansarda, interrato, giardino. Impresa tel 800[redacted] 17/19) 0337 212.729

VILLETTA
40 km da Torino nel verde campagnolo a Crescentino mq [redacted] su tre piani, salone cucina 3 camere 2 bagni tavernetta box doppio lavanderia portico giardino 200 mq, finizioni a scelta. Vendita diretta da impresa, rate o mutui Tel 011 710.902 pasti - 0360 564.950.

VILLETTE a schiera in Moncalieri strada Genova 225 interno precollinare su 3 livelli mq 230 più terrazzi giardino orto posto auto box tavernetta. Impresa vende direttamente. Tel. 317.0101

VINOVO libero subito ingresso 2 [redacted] tinello cucinino servizi ristrutturato L. 188 milioni dilazionabili. Tel 605.5754.

VOLPIANO in quadrifamiliare pronta consegna 3 camere sala cucina 2 servizi possibilità box L. 243 milioni. Tel. 988.4112.

VOLPIANO vendo a L. 260 milioni libero 2 camere [redacted] cucina biservizi mansarda abitabile 2 terrazzi box 2/3 automobili giardino Baldini 597.049.

VOLPIANO via Battisti piano 4° con ascensore una camera tinello servizio. Tel. 897.0246

VOLVERA frazione Gerbole splendida villa bifamiliare giardino tavernetta garage. Finiture di pregio. Tel. 504.333.

[redacted]

A. [redacted] 819.9494 Asti Montegrosso Cinaglio centro paese p[redacted]amica casa indipendente su 2 piani st[redacted] terreno.

ASTI casale panoramico significamente ristrutturato bifamiliare possibile ampliamento corte giardino orto. Tel. 011 780.1319.

ASTI zona residenziale villa salone cucina 3 [redacted] biservizi ottime finiture L. 380 milioni. I.T.I. 011 319.2332.

COLLINE Monferrato Vicinanze Montiglio casa p[redacted] indipendente terreno mq 1000 L. 145 milioni vendo. Telefono 0141 917.241

MONFERRATO casa collinare del 1700 mq 300 da ristrutturare terreno [redacted] L. 130 milioni. Conim 447 5334.

MONFERRATO
collina pressi [redacted] stupenda libera cascina parzialmente da rattare mq 1000, cortile, vigneto. Casadei 337.197.

MONTOSO (Rucas Ski) libero recente alloggio mq 50 più mansarda e posto auto L. 90 milioni. Conim 011 447.5334

STUDIO DATA vende in Cigliano centro palazzina unifamiliare 2 camere cucina bagno cantina garage giardino. Tel. 562.9057.

LIGURIA

ALASSIO centro attico libero soggiorno pranzo cucina 3 camere biservizi terrazzo balconi. Pedone 011 812.7420.

ALASSIO vista mare totale restaurato collinare 2 camere cucina servizi 2 balconi L. 220 milioni Tel. 0182 554.677.

ALASSIO 100 [redacted] mare impresa vende direttamente stessa casa alloggi con posto auto privato Tel 019 671.574.

ALBENGA affare L. 130 milioni ingresso salone cucina 2 camere servizi restaurato perfettamente. Tel. 0182 554 677

[redacted] 50 mt mare mare[redacted] ingresso soggiorno cucinino camera bagno L. 140 milioni Fondocasa 0182 556 060

ANDORA piazza Posta ampio [redacted]locale ristrutturato a nuovo termoautonomo terrazzo L. 260 milioni. Edilmare vende. Tel. 0182 88.071 - 88.438.

ANDORA zona Ponente 30 mt mare vista [redacted] cucina abitabile [redacted] bagno 2 balconi L. 220 milioni. Edilmare vende. Tel. 0182 88.071 - 88.438.

BERGEGGI esclusiva villa panoramicissima vista mare mq 223 abitabili più [redacted]zo giardino. Conim 447.5334.

BORGHETTO confine con Loano ingresso camera soggiorno cucinino servizi terrazzo L. 178 milioni. Tel. 0182 972.697.

[redacted] **VEREZZI** [redacted] mt mare [redacted]toramo mono/bi/trilocale a partire da L. 145 milioni. Tel. 019 612.643 - 917.775.

CERIALE grande minialloggio tutto arredato con 4 posti letto cucinotta separata comoda balconata e posto auto L. 128 milioni. Tel. 0182 992.599.

DIANO [redacted]
a 35 minuti Montecarlo in complesso residenziale lusso, 50 mt dal mare alloggi varie tipologie anche arredati con terrazzi fronte [redacted] vista golfo piscina coperta. [redacted]cali da L. 135 milioni anche dilazionabili più mutuo con rate semestrali a 12 anni banca Carige interesse fisso. Tel. 0183 494.346 - 0033 07 932.564

DIANO MARINA 2 km mare indipendente camera cucina bagno terreno magazzini solo L. 185 milioni Tel 0182 972 697.

LOANO confine Borghetto elegante monolocale a soli 70 mt mare ampia balconata. Solo L. 122 milioni. Tel. 0182 992.427.

LOANO palazzina nel verde impresa vende direttamente bi/trilocali posto auto da L. 141 milioni. Tel. 019 671 674.

LOANO periferia vista mare appartamento in villa su 2 piani. 3 vani cucina 2 bagni ingresso terrazzo balconi sottotetto giardino Tel. 019 675.355

LOANO zona tranquilla appartamento: camera tinello [redacted] ing[redacted] bagno terrazzo balcone Tel 019 675 355

LOANO 150 mt dal mare appartamento: camera soggiorno bagno ripostiglio ingresso giardino, Tel 019 675.355.

LOANO 50 mt mare unica opportunità bi[redacted] arredato termoautonomo giardino posto auto. Tel. 019 615.951.

OSPEDALETTI prestigioso libero panoramico soggiorno 2 camere cucina biservizi terrazzo ultimo piano posto auto. Splendida vista mare Tel. 011 246.4417

PIETRA LIGURE 50 mt mare a viale Repubblica appartamento 3 vani ingresso bagno cucina balconi box Tel 019 675 355

PIETRA LIGURE 600 mt mare bilocale termoautonomo 2 balconi postauto, centro ordinato. Aureliadue 019 625.021

VARAZZE 600 mt mare mansardina nuova vendo privatamente L. 110 milioni Tel. 019 931 578

VARIGOTTI vista mare due camere [redacted] cucina balconi comodo [redacted] Tel. 019 612 643 - 917.775.

[redacted] 50 mt [redacted] ampio bilocale con terrazza e balcone termoautonomo. Fondocase 019 680.710

COSTA AZZURRA

ADIACENZE Nizza costruzione nuova mono/bi/trilocali a partire da FF. 180.000. Italimmobili 011 771.1918 - 771.[redacted]

A Mentone costruzione sul mare in [redacted] gna bi/trilocali da FF. 855.000. Italimmobili 011 771.1918 - 771.1560

A Nizza abbiamo in costruzione mono/bilocali da L. 65 milioni sufficienti 25 milioni e rate pari affitto. Tel. 011 599.752

ANTIBES privato vende bellissimo bilocale 60 mq soleggiato grande terrazza box giardino piscina parco. Da vedere. FF. 800.000. Tel. 0033 93 741.285.

BEAULIEU centro in piccolo condominio vista mare soleggiatissimi mono/bi/trilocali da FF. 450.000 Tel. 0184 577.081.

CANNES in stabile lussuoso centrale vista mare studio da L. 97 milioni bi/trilocali da L. 152 milioni box. Selima 899.5757.

CAP D'AIL posizione splendida fronte mare stessa casa mono/bilocali posto auto. Bertelli 011 568.3392.

COSTA AZZURRA
Saint Paul de Vence; villa 1988, bella, soleggiata, circa 300 mq: vasto salone, sala da pranzo su ampio terrazzo, 5 camere con bagno, giardino di 4300 mq e piscina. A 30 minuti dalla frontiera italiana. Prezzo: FF. 4,5 milioni. Telefonare allo 0033 93 328.071 pasti e serali.

COSTA [redacted]
una nuova residenza a Saint Paul de Vence 'Le Diamant Rose' Ristorante Gastronomico di rinomanza internazionale inaugura i primi appartamenti di lusso in un hotel di grande fascino e prestigio. A 30 minuti dalla frontiera italiana. Per informazioni e prenotazioni: Le Diamant Rose 350, Route de Saint Paul de Vence 06480 La Colle sur loup. Tel. 0033 93 329.220 - fax 0033 [redacted] 326.996.

JUAN LES PINS monolocale mobiliato 5° piano vicino mare terrazza 10 mq piscina L. 129 [redacted] Agenzia MOtti 0033 93 670.707 - fax 93 670 021

JUAN [redacted] palazzo lusso bilocale 50 mq cucina attrezzata piscina garage L. 225 milioni Agenzia Motti tel. 0033 93 670.707 - fax 93 670021.

MENTONE condominio signorile sul mare monolocale cucina arredata terrazza stupenda vista mare Ff. 950.000. Immobiliare Molière 0033 93 280.060

[redacted]O Principato di Monaco: monolocale vicino al Casinò vista mare Tel. 0330 539.771 ottima occasione.

NIZZA a [redacted] mt mare centralissimo 2 camere cucina arredata bagno FF 1.100.000. Tel. 0033 93.398.315 h 9/12.

[redacted] porto affare grande monolocale [redacted] vista mare balcone cantina L. 126.850.000. Italgest 0184 449.072.

[redacted]

KENIA
villette un[redacted] totalmente arredate in villaggio turistico con piscina ristorante sporte fronte oceano da L. 55 milioni chiavi in mano ottimo investimento non solo per vacanze reddito garantito consegne '95. Tel. 011 385.9405.

COLLEGNO - VIA ISONZO 17
ALLOGGI E BOX IN PICCOLO [redacted]

Alloggi composti da:
ingresso, soggiorno, cucina, 3 camere, doppi servizi, ampio terrazzo, cantina.
Riscaldamento autonomo [redacted] acqua caldo, scelta materiali, portoncino blindato, serramenti in legno con vetrocamera.
Box auto.
IVA AGEVOLATA - MUTUO SAN PAOLO
PREZZI BLOCCATI FINO ALLA CONSEGNA
COSTRUISCE E VENDE
COGE[redacted] s.r.l.
Corso Palestro 8 - TORINO - Tel. 541.934/562.80.41

SAUZE D'OULX
VIA [redacted] ALPINO [redacted]

Mono e bilocali in centralissimo stabile in corso [redacted] totale ristrutturazione.
Riscaldamento a contaore, portoncini blindati, serramenti in legno con vetrocamera, ascensore, possibilità scelta materiali.
Box auto e cantinette.
MUTUO SAN PAOLO
PREZZI BLOCCATI FINO ALLA CONSEGNA
COSTRUISCE E VENDE
SALILAT s.r.l.
Corso Palestro 8 - TORINO - Tel. (011) 541.934/562.80.41

LOCALI UFFICI CAPANNONI

A. LOCALI E UFFICI
nuovo complesso Torino zona via Reiss Romoli pronta consegna ven[redacted] locali e magazzini da mq 300 a mq 10 mila uffici da mq 100 a mq 4000 Tel. 596.244

ADIACENTE corso Marconi vendo locale libero mq 170, 2 vetrine cortile privato mq 70 passo carraio. Tel. 485.255

ADIACENTE via Tunisi vendo locale libero mq 130 con passo carraio 2 ingressi volendo ufficio su via. Tel. 485.255.

AFFARE via Gagliarico 19, locali commerciali anche uso ufficio di mq 105 e 115 nuova costruzione consegna giugno [redacted] se vende o permuta Serim 562.9801.

CENTRALISSIMI zona Carignano locali commerciali mq 500 in elegante palazzo d'epoca. Luciana Vola 438.1385.

CENTRALISSIMO via S. Anselmo angolo via Baretti interrato luminoso passo carraio indipendente 400 mq L. 420 milioni vende Styma tel 660 4533.

CORSO Svizzera libero locale commerciale con uffici mq 1050 più soppalco mq 550. IPI intermediazione 561.7091.

CORSO Turati prestigiosi locali 750/1080 mq composti da negozio 100 mq, uffici 150 mq, seminterrato da 500 a 1100 mq vendesi privatamente Tel. 599.878.

CROCETTA prestigioso ufficio di mq 130 con volte affrescate vendesi L. 450 milioni Anomonte & C. 011 534 152.

EZIO BERRA 549.330 capannoni Robassomero recenti da 1600 a 4000 mq con ampio piazzale liberi vendo affitto.

EZIO BERRA 549 330 capannoni Settimo adiacenti Tangenziale da 4500 a 11 mila mq ampio piazzale vendo affitto.

FABBRICATO libero posizione strategica multiuso fronte strada 4600 mq area 2800 mq coperto. Tel. 649.0775.

GABETTI VENDE
S. Paolo locale indipendente plurivano fronte strada 270 mq su 2 piani. Settore Impresa 57.67.

IMPRESA vende/affitta capannone mq 450 h 4 mt, palazzina uffici mq 220 più mq 300 cortile indipendente Torino via Le Chiuse zona Cibrario. Tel. 502.831.

IMPRESA vende in Vinovo nuovi locali negozi mq 120 e mq 90 zona commerciale in espansione. Tel. 502.831.

L. B. A. 748.396 vende a Leinì capannone industriale libero 730 mq con cabina elettrica carroponte e cortile.

L. B. A. 746.096 vende a [redacted] locale artigianale libero di 250 mq alto 7 mt. con 3000 mq di terreno L. 250 milioni.

L. B. A. 748.396 vende o affitta in corso Regina bellissimo locale commerciale libero di 800 mq alto 4,20 mt

LIBERO fabbricato commerciale ottima posizione mq 2150 più mq 1300 terreno possibilità aumento "cubatura. Scrivere: Publikompass 2245 - 10100 Torino,

PIAZZA Pitagora corso Orbassano 250 negozi liberi/affittati varie metrature da L. 147 milioni, Intermmobili 311.3363.

PIAZZA Rivoli adiacente libero locale commerciale indipendente mq 700 più magazzino cortile 14 vetrine in corso di ristrutturazione Saim 568.3283.

POSIZIONE UNICA
su piazza Solferino negozio plurivetrinato mq 400 su tre livelli. Gabetti Impresa 57.67.

[redacted] zona industriale capannone mq [redacted] di nuova costruzione. Tel. 607 0248

S. RITA [redacted] Orbassano 193 negozio affittato alto reddito L. [redacted] milioni. Intermmobili 311 3363.

STUDIO DATA stabile in [redacted] su corso Vercelli adatto esposizione/uffici con passo carraio vende tel. 562.9057.

VIA Botticelli adiacente prenotasi eleganti laboratori uffici abitazione e esposizioni da mq 60 a 500 da L. 1.250.000 al mq. Immobiliare Corss 545.388

VIA Giordano Bruno libero signorile 2 ingressi salone 3 camere biservizi cantina. IPI Intermediazione 561.7091.

BOX AUTO

BOX auto liberi vendesi stesso stabile via Piave 62 (zona Mirafiori) L. 22 milioni. Tel. 347.2287.

IMMOBILIARE SABATINO corso Peschiera/corso Trapani stesso stabile box singoli da L. 40 milioni Tel. 385.1313.

IMPRESA vende ultimi box altezza 3 mt liberi in Torino via Le Chiuse zona Cibrario. Tel. 502.831 ufficio

VENDESI 6 box mq 20 circa molto alti in via Nizza, occupati, ottimo investimento e rendita. Tel. 011 663.8115.

[redacted]

A. PINEROLO terreno con progetto approvato oneri pagati per villa di mq 170 L. 200 milioni. Edilmarket 434.1318.

BRUZOLO DI SUSA lotti di terreno splendida posizione PEC approvato per ville uni e bifamiliari. Tel. 963.2271 - 0337 220.169.

VIA Venaria pressi vendiamo area edificabile residenziale mq 1220 con esistente fabbricato da demolire. Prezzo interessante. Faita & Bertinetto 741 2874.

TORINO CITTA'

[redacted] 319.2525 [redacted] alloggio 80 mq in Mirafiori/Lingotto. Garantiamo professionalità.

A. RICERCHIAMO appartamenti liberi 70/100 mq definizioni rapide e per contanti. Edilmarket 434.1318 - 434.1426.

ACQUISTO appartamento libero in Torino e cintura 80/120 mq pagamento per contanti. Sabatoli Immobili 509.2669.

CERCASI zona precollina/Crocetta prestigioso salone 3/4 camere cucina servizi. Trattative riservate. Eurofid 581.8777.

[redacted] in acquisto in [redacted] esclusivo nostra clientela appartamenti terreni stabili. Bimar 434.5756.

EZIO BERRA 549.330 ricerca Crocetta e Precollina appartamento 110 mq altro 150 mq signorile piano alto.

ISOLA PEDONALE
Acquisto villa mq 500/600 con giardino e parcheggio. Scrivere: Publikompass 2302 - 10100 Torino.

[redacted] 2 camere tinello in Lungo Po Antonelli max L. [redacted] milioni vendita garantita. Personalcasa 562.7677.

TORINO PROVINCIA

A. RICERCHIAMO ville cascine rustici con giardino definizioni rapide e per contanti. Edilmarket 434.1318 - 434.1426

SESTRIERE nostra agenzia per soddisfare richieste clientela cerca mono/bi/trilocali in rivendita Cimd 0122 756 035 - numero verde 1670 11 237.

SI acquistano case rustici o cascine con terreno in 1ª cintura torinese o max 45 km 'La Borsa' 388 482

AFFITTI OFFERTE

TORINO CITTA'

B. VAIASAI 325.654 Torino Esposizioni signorile ampio monolocale arredato portineria doppi ascensori.

ABBIAMO vuoto Barca Bertolla camera tinello angolo cottura bagno 4° piano no ascensore referenze. Barcase 385.4581.

ABITAZIONI accoglienti ampia scelta arredate vuote centrali stessa casa lunghe locazioni, Intracasa 568.3629.

AFFITTASI alloggi 1/2 camere cucina bagno nuovissimi stessa casa da L. 680 mila piazza Castello. Edil Domus 562.8731

[redacted] S. Paolo stessa casa vuoti e arredati da L. 700 mila mensili Fim 812.7269

AFFITTIAMO [redacted] signorile S. Rita camera tinello cucinino servizi patti in deroga. [redacted]

ALLOGGIO ammobiliato mq [redacted] 2 camere cucina doppi servizi ampio salone affittasi via N. [redacted] Tel 011 779 3680

AMMINISTRATORE affitta alloggi vuoti o arredati varie metrature stessa casa contratti di legge. Tel. 561.3723.

ARREDATO zona Statuto mansardato confortevole bilocale e bagno L. 500 mila più spese. Tel 545 229.

CARASSO IMMOBILIARE 385.7800 via Vanchiglia vuoto ingresso 4 camere cucina biservizi patti deroga L. 700 mila.

CENTRO in stabile d'epoca ristrutturato alloggio nuovo 110 mq e box. Massimo Grafi Immobili 819.5858

COLLINA affitto ottimo alloggio vuoto/arredato transitorio 2 vani salone 2 Wc cucina box giardino Tel. 889.6921

COLLINARE prestigioso alloggio mq 180 salone 3 camere cucina tripli servizi giardino 2 posti auto Tel 668 1602

CORSO Galileo Ferraris casa d'epoca signorile 3° piano salone 2 camere cucina 2 servizi Box cantina. Tel. 0336 727.202.

CORSO Matteotti adiacenze signorile ristrutturato salone pranzo cucina 2 camere bagno anche uso ufficio. Tel 538 600.

CRIMEA bella casa d'epoca ingresso salone 2 camere cucina bagno interamente ristrutturato Studio Class 884.383

CROCETTA adiacente largo Re Umberto signorile salone 3 camere cucina biservizi patti in deroga G.& V. 568.4446.

CROCETTA isola pedonale appartamento di alta rappresentanza mq 350 in elegante palazzina. C.S.I. 568.1615.

MONOLOCALE elegantemente arredato con soppalco notte via Mercanti libero subito. Tel. 434.4658.

NICOLA PUGLIESE 323.041 corso Francia/piazza Statuto prestigioso alloggio salone 3 camere cucina 2 servizi 2 ingressi.

P. CLOTILDE ristrutturato nuovo [redacted] 3 camere doppi bagni living pluriaccessoriato privato affitta referenziati L. 1.000.000 + spese. Tel. 011 517.5165

PIAZZA Rivoli arredato bene soggiorno living 2 camere bagno L. 900 mila. Bimar 434.5756

PRECOLLINA in villa 800 parco entrata salone camini 2 camere bagno L. [redacted] Bimar 434.5756.

PRECOLLINA via Boccaccio 71 affittiamo arredato tinello con angolo cottura camera letto, bagno L. 550 mila al mese. Edilcase 581.3535.

PRIVATO affitta corso Francia tre camere cucina biservizio piano alto in stabile signorile, 1 milione Tel [redacted] 880.8376.

TREVI 591.593 affitta via Cavour riscaldamento autonomo elegante salone 3 camere cucina biservizi arredato foresteria

TREVI 593.574 affitta via Di Nanni stabile d'epoca ristrutturati monolocali arredati riscaldamento autonomo

VICINANZE Porta Susa affittasi 2° piano alloggio [redacted] 120 [redacted] cucina doppi servizi doppio ingresso. Tel. 535 537 - 561.9284

ZONA Barca in palazzina 2 camere tinello cucinino ristrutturato piano rialzato L. 700 mila più spese. Tel. 273.5361.

ZONA centrale affittasi alloggio 5° piano 3 camere ampio salone cucina doppi servizi. Tel 535.537 - 561.9264

[redacted]INO PROVINCIA

A. VAIVAI 325.654 Pessasco signorile salone 2 [redacted] cucina servizi cantina box giardino orto privato.

CASTIGLIONE ALTO bella vista grande salone 5 camere cucina tripli servizi box. Studio Class 884 383.

RIVOLI in palazzina precollinare affittasi a referenziati alloggio mq 130 più box con giardino condominiale. Scrivere: Publikompass 7118 - 10100 Torino

TREVI 591 593 affitta a S. Mauro complesso residenziale elegante salone 2 camere [redacted] biservizi box auto libero 31/3/95.

ULTIMI alloggi in nuova costruzione 35 km da Torino affittasi patti in deroga nel verde di campagna. Tel. 011 568.3823.

LIGURIA

BORDIGHERA a 50 mt mare mobiliato [redacted] 3/4 letti tranquillo vicino negozi Tel. 0184 356 481 dopo ore 21.

PIETRA [redacted] affitto alloggi vicino mare settimane quindicine Aprile pasquale 13/20. Aurelia 019 625.242.

ITALIA

ELBA affitto stessa casa deliziosi appartamenti in località fuori dal turismo di massa nella natura e nei borghi marini più suggestivi dell'isola. Tel. 0565 930.637.

SARDEGNA Calagonone affittasi in complesso luglio/agosto 2 alloggi 4/5 posti letto, 1 da 3/2 posti Tel 0784 930.67.

LOCALI UFFICI CAPANNONI

AFFITTASI basso fabbricato, 300 mq corso Tazzoli uso magazzino o laboratorio. Tel. 385.0114 ore ufficio.

AFFITTASI in corso Unione Sovietica locali commerciali nuovi di 260 mq. Italimmobili 011 771 1918 - 771 1560

AFFITTASI o vendesi adiacente corso Venezia capannone mq 500 cortile mq 200 uso lavorazione/deposito Tel 256.772

AFFITTASI pressi via Servais locale mq 360 uso laboratorio/magazzino cortile con casetta di 5 vani. Tel. 256.772.

AFFITTO [redacted]
angolare via XX Settembre di mq 130 con 5 luci magazzino/esposizione di mq 130. Gabetti 57.67.

AFFITTO NEGOZIO
pressi corso Turati con laboratorio e magazzino 530 mq [redacted] Gabetti Settore Impresa 57.67.

BORGATA Parella affittasi magazzini diverse metrature. Tel. 011 568.3882.

CORSO Trapani zona Viberti affittasi ampio negozio con 4 vetrine soppalco e magazzini Tel. 504.333.

CORSO Trento zona pedonale affittasi ufficio piano rialzato mq 90. Tel. 535.537 - 561.9284

CROCETTA corso Re Umberto affittasi ufficio ingresso reception 5 vani servizi. Alberto Parri 537 010.

CROCETTA isola pedonale prestigiosa palazzina uso uffici con giardino trattative ri[redacted] Tel 502.158

EZIO BERRA 549.330 Cascine Vica capannone indipendente 650 mq recente altro 1300 mq ampio cortile recintato.

EZIO BERRA 549.330 Collegno adiacente corso Francia locale 700 mq più 400 [redacted] uffici indipendente prestigioso.

HASTON & ASTON corso Vittorio pressi nuovo tribunale 3 saloni 12 camere 3 posti auto e magazzino Tel 562.2525.

LUNGO PO ANTONELLI alloggio mq 110 ristrutturato uso ufficio piano rialzato L. 1.250.000 più spese. Tel. 273.5361.

NEGOZIO corso Vittorio (fronte Valentino) 3 vetrine, mq 225 oltre sottostanti mq 90 fitto L. 6.500.000 mese. Tel 562.8925.

NEGOZIO in via Filadelfia (corso Unione) mq 170, 2 vetrine servizio interno Libero subito. Tel. 434.4058.

NICHELINO affittasi negozi uffici magazzini ottima posizione commerciale stesso stabile Telefonare 621 860.

PIAZZA Bodoni affittasi prestigioso appartamento uso ufficio studio professionale mq 160 Tel 537 010

PIAZZA Solferino pressi affittasi uffici signorili mq 2000 frazionabili con posti auto. Studio Enrici 660 1605.

TREVI 591.593 affitta uso ufficio Crocetta elegante stabile mq 200 circa libero 31 marzo '95.

UFFICIO PRESTIGIOSO
Porta Nuova, piazza Lagrange 2 camere doppi ingressi e servizi mq 170. Forbetto 544.366 - 540.806.

UFFICIO su piazza Vittorio, 1° piano nobile, nove locali e servizi, mq 270, affittasi L. 3.900.000 mese con agevolazioni. Inintermediari Tel. 562.8925.

UFFICI prestigiosi corso Vittorio (Monumento) dodici locali e servizi (mq 480) e contigui, altri serie locali e servizi (mq 320), box e posti auto. Affittasi Inintermediari. Tel 562.8925.

UFFICI prestigiosi corso Vittorio (Monumento) grande ingresso, 3 saloni, 4 camere e servizi, mq 320 affittasi L. 8.900.000 mese. Inintermediari. Tel. 562.8925.

UFFICI stabile moderno corso Vittorio (fronte Valentino), quindici locali 3 servizi, affittasi L. 7.800.000 mese. Inintermediari. Tel. 562.8925.

VIA AVOGADRO
affittasi prestigiosa palazzina Liberty uffici mq 600, 2 piani e seminterrato S.I.A 011 561.7632

BOX AUTO

BOX auto [redacted] stesso stabile via Piave 62 (zona Mirafiori). Tel. 387.8000.

AFFITTI DOMANDE

TORINO CITTA'

A.A. KOMARCO 533.914 [redacted] uso transitorio o patti in deroga alloggi vuoti o arredati senza vostre spese referenze.

A.A. PUNTO CASA cerca alloggi vuoti o arredati per clientela selezionata. Nessuna spesa proprietari Tel. 383.5352.

A. UNICASE ricerca alloggi e ville vuoti o arredati anche prima cintura per dirigenti trasferiti Tel. 331.840

ABITARE 500.302 ricerca [redacted] propria selezionata clientela appartamenti varie metrature liberi o arredati.

ALLOGGI vuoti o arredati cercasi per selezionata clientela assistenza trattative rapide senza vostre spese Ortelli 596.732.

BIMAR ricerca appartamenti vuoti o arredati per clientela referenziata in Torino e prima cintura. Bimar 434 5756.

IANNELLO [redacted] per [redacted] clientela appartamenti e ville vuoti o arredati senza vostre spese. Tel. 317.0919.

PIERSANTI 447 4686 ricerca alloggi vuoti arredati uso transitorio o patti in deroga per clientela referenziata.

PROFESSIONISTA cerca in Torino e prima cintura alloggio vuoto decoroso 2 - 3 camere, cucina. Tel. [redacted]

PROFESSIONISTA torinese cerca, in affitto, appartamento mq 200 circa, esclusivamente zona isola pedonale. Tel. 568 3022.

RICERCHIAMO in [redacted] per nostra clientela alloggi in affitto o vendita. Immobiliare Sabatino 385 1313

AUTOVEICOLI

ACQUISTA auto[redacted] fuoristrada furgoni camioncini frigo ribaltabili. Ipercar - Strada Torino 27, Beinasco. Tel. 397.1281.

ACQUISTA autovetture massima valutazione, pagamento contanti. Via S. Ottavio 32, Torino Tel 011 817.7242, zona Mole.

ACQUISTA autovetture usate massima valutazione pagamento contanti corso Monte Grappa 24 B. Tel 011 776.1838 Torino.

ANASTASIO 'L'usato più perfetto'. Porsche Carrera 4 coupé 2 airbag climatizzatore T.A. 11/'91 M.'92. Carrera 2 cabrio '90. 924 A.C. '82, Mercedes 200 E ABS cat. T.A. '91. 200 TE ABS climatizzatore T.A. '89. 350 SLC A.C. '73 [redacted] cat. T.A. '91. Lancia Thema 2 W 2.0 16 V. cat. ABS climatizzatore '92. Delta Evoluzione cat. ABS A.C. '93. SAAB 9000 T. C.D. climatizzatore '90. Permute finanziamenti massima serietà e assistenza Corso Moncalieri 203 - tel. 011 661.3362 - 661.3648

AUTOTORTONA acquista vetture di ogni tipo massima valutazione serietà. Corso Tortona 9 tel 011 817.1643 - 889.664

RS Concessionaria Porsche corso Bramante 14, Tori[redacted] - tel. 318.4884 vende in garanzia 911 Carrera 2 coupé 12/91 blu metallizzato climatizzatore autobloccante; 911 Carrera RS '92 bianco; 911 Carrera 4 coupé '90 rossa full optionals; 911 Carrera 4 coupé '90 nera full optionals; 911 Carrera 2 targa '91 nera climatizzatore autobloccante; 911 turbo coupé '87 grigio metallizzato full optionals; nuova 911 Carrera 2 coupé '94 blu notte tetto climatizzatore autobloccante; 924 turbo '79 aria condizionata.

VIAGGI E VACANZE

ALBERGHI PENSIONI RESIDENCES

AL Residence Del Frate la professionalità non si improvvisa. Quindici anni d'esperienza al servizio degli anziani. Soggiorni per autosufficienti e non. Balio (To) Telefonare allo 0124 501.018.

CASA albergo anziani autosufficienti a Laigueglia, posizione centrale e tranquilla, giardino, solarium, ascensore, infermiera, pensione completa da L. 56 mila al giorno. Tel. 0182 809.174.

CASA DI RIPOSO in Torino, ospita anziani, in ambiente confortevole con assistenza continua. Tel 011 437.4729 - 473.1173

ISOLA D'ELBA villaggio residence sul mare affitta bungalows appartamenti. Promozioni aprile/maggio/giugno/settembre, prenotazioni periodo pasquale Tel. 0565 9[redacted] 422 - [redacted].335 ore ufficio.

LOANO Albergo Rivamare accogliente gestione familiare fronte mare telefono Tv servizi in camera. Marzo L. 49 mila pensione completa. Tel. 019 669.265.

MATRIMONIALI

CENTRO AGENZIE MATRIMONIALI ASSOCIATE & AUTORIZZATE. La certezza del giusto incontro nell'assoluta serietà. Amicizie-matrimoni. Via Giuseppe Giusti 3, angolo corso Vinzaglio, Torino. Telefonare allo 011 581 1055

CENTRO RICERCHE MATRIMONIALI legalmente riconosciuto opera selezioni personalizzate massima riservatezza. Tel. 02 204 [redacted]

[redacted] la prima e più grande agenzia 52 uffici la certezza del risultato, Tel. 011 562.1172 - 0171 634.241.

INCONTRI
Studio Matrimoniale. Via Vespucci 34 bis. Telefono 011 568.3242 r.a.

NUBILE 43enne, aspetto gradevole, estroversa buon livello socio/economico, conoscerebbe signore età e posizione adeguate, scopo matrimonio. Scrivere. Pat: VC 2176257K Fermo Posta Novara

37ENNE, celibe, torinese, bella presenza relazionerebbe scopo matrimonio con ragazza 25/31enne, nubile, pari requisiti. Scrivere: Publikompass 7115 - 10100 Torino.

40ENNE, bella presenza, separata con figlia di 7 anni, cerca compagno colto, presenza alto con sani principi per eventuale matrimonio o convivenza. Scrivere: Publikompass 5206 - 10100 Torino.

VARIE

A. GIOIELLERIA M.C. 334.832 - 382.0565 acquista oro argenteria monete gioielli massimi prezzi corso Peschiera 183.

A. OREFICERIA Ge.Ma acquista oro argenteria monete preziosi alte valutazioni. Via Madama Cristina 42. Tel. 650.2212.

AMORE affari vede prevede provvede medium (pronta)sensitiva; servizio pranoco combatte il dolore. Xtremus 011 385.2946

RETI materassi anche ortopedici ampia scelta Prezzo, qualità, misura. Direttamente in fabbrica. Tel. 746 5268

SGOMBERO ville alloggi cantine acquisto mobili '800, 1° '900 quadri soprammobili vecchie radio. Tel. 011 984 4630 Parra.

Il documento presentato a Verona, in occasione della Fiera agricola

Si riscrive l'Europa verde

Una carta rurale dà regole comuni a 34 Paesi

Il presidente della Fiera di Verona Enzo Bolcato

VERONA
DAL NOSTRO INVIATO

Carta rurale dell'Europa, un obiettivo ambizioso, ma da raggiungere per adeguare un continente alle necessità che vengono sempre più prepotentemente evidenziate da una cultura globale, non più cultura di produzione agricola, ma sistema ad un tempo economico e sociale. L'idea, nata in Svizzera durante i lavori del 2° Forum europeo sull'agricoltura, è stata ufficializzata dall'Assemblea parlamentare del Consiglio d'Europa, formato da 34 Stati, che ha incaricato la Commissione agricoltura e sviluppo rurale di redigere, in sintonia con tutte le organizzazioni del settore, proposte per finalizzare questo progetto.

La Carta, presentata in occasione della 97ª Fiera Agricola di Verona, vuol rappresentare l'architrave su cui poggiare ogni futura iniziativa politico-legislativa in campo agricolo e ambientale. Per raggiungere questo obiettivo la commissione ha effettuato un approfondito monitoraggio delle poliedriche realtà rurali e agricole dei vari Paesi europei, soffermandosi in particolare sulla ricerca di uno sviluppo armonico tra zone densamente urbanizzate e zone prettamente rurali, e conseguente delineazione di una politica integrata e compatibile per le due aree.

«Le parti contraenti - dice la Carta - si impegnano a definire e attuare una politica finalizzata al mantenimento dell'attività agricola, considerata come spina dorsale dello spazio rurale, oltreché a promuovere la sicurezza alimentare e la tutela della natura».

Come concretizzare tutto ciò? Innanzitutto adottando strumenti idonei a controllare la produzione e la gestione delle eccedenze, da una parte responsabilizzando gli agricoltori nell'offerta sul mercato di prodotti eccedentari. Questo comporta una garanzia dei prezzi agricoli limitata al volume dei prodotti nelle quote interno dei vari Paesi. A fronte viene prevista una protezione idonea nei confronti delle importazioni, nel quadro di un commercio internazionale equo.

Un punto di grande importanza è la difesa, e la creazione, delle imprese agricole di grandezza ragionevole che permettano la conservazione dello spazio rurale della famiglia contadina in condizioni economicamente vitali. Infine, altro punto essenziale, viene riconosciuto che qualunque moderna politica agricola comporta aiuti agli agricoltori: sovvenzioni, promozione, razionalizzazione della produzione, incentivazioni, predisposizione di un sistema di sicurezza sociale efficiente ed analogo a quello degli altri settori economici.

Inoltre, aggiunge il documento, va riconosciuto all'agricoltore un ruolo prioritario nell'occupazione e nella gestione dello spazio rurale. Vanno quindi adottate disposizioni fiscali e retributive più idonee a favorire la multifunzionalità dell'agricoltura, lasciando ai vari Stati la scelta degli strumenti giuridici più idonei per arrivare a questo risultato.

Ma, commentano tecnici italiani come il presidente della Confagricoltura Bocchini e il vicepresidente della Coldiretti Gottero, l'Europa agricola ha ancora molta strada da fare prima di potersi permettere il varo di un quadro politico omogeneo destinato a fornire direttive comuni per lo sviluppo del settore primario. Per arrivare a rendere operativo il documento i Paesi della comunità continentale sono chiamati a trovare punti di promesso tra gli interessi delle rispettive campagne: obiettivo che, secondo i rappresentanti italiani, sarà ancora più difficile da raggiungere se non sarà chiarita la definizione dello «spazio rurale» e non saranno protette le caratteristiche di ogni area. «Durante i lavori non ho mai sentito parlare di definizione dell'area mediterranea - ha commentato il ministro per le risorse agricole Walter Luchetti - mentre l'individuazione delle singole caratteristiche è fondamentale perché sia affermato il principio di difesa delle identità. Se i nostri agricoltori perdono quest'identità, produrre, commerciare e vivere fuori dalle aree metropolitane non avrà più senso in Europa».

Vanni Cornero

Oggi vertice a Tolosa

ROMA. Da oggi a martedì i ministri dell'Agricoltura comunitari sono riuniti a Tolosa per una riunione informale in cui sarà affrontato il delicato problema di fissare dei limiti per il trasporto degli animali d'allevamento nell'Unione. L'incontro sarà anche l'occasione per preparare i lavori del Consiglio dei ministri del 27 marzo, l'ultimo prima delle elezioni presidenziali in Francia. In quell'occasione si cercherà un accordo sui prezzi agricoli 1995-1996, per varare la riforma del mercato dello zucchero e prendere posizione definitiva sulla fissazione dei limiti per il trasporto degli animali, dopo che Bonn ha annunciato di non accettare la proposta di compromesso presentata dalla Francia.

Fischler: serve flessibilità

«Piani diversi per ogni regione»

Il Commissario europeo Franz Fischler (a destra) con il ministro italiano Risorse agricole Walter Luchetti

VERONA
DAL NOSTRO INVIATO

«Non c'è nessun pericolo che la costruzione di una Carta Rurale Europea porti all'appiattimento di tutte le politiche nazionali in materia. Fissare obiettivi comuni non distruggerà la preferenza comunitaria, anche perché il significato del documento non sarà legato ad una rinazionalizzazione dei prodotti ma proprio alla costituzione di priorità regionali». Franz Fischler, commissario dell'Unione Europea per l'agricoltura, conclude così il intervento al terzo Forum agricolo organizzato dal Consiglio D'Europa.

Fischler rilancia anzi la collaborazione tra Ue e Consiglio d'Europa assicurando ogni suo sforzo per «supportare ogni azione che possa elevare il profilo delle rurali europee le quali necessitano di un coerente ed effettivo sviluppo politico rurale».

Per il commissario i principali obiettivi da realizzare sono «lo sviluppo sostenibile, il coinvolgimento e la partecipazione della popolazione locale, l'analisi e la comprensione delle interazioni tra i diversi componenti dell'economia rurale e l'incremento dell'occupazione giovanile nel settore».

Ma Fischler rivolgendosi a Hermann Scheer, il presidente della Commissione Agricoltura del Parlamento del Consiglio d'Europa si augura anche che si punti l'attuazione di una politica rurale flessibile alle diverse realtà e situazioni locali». Un invito che Scheer raccoglie: «Il nostro obiettivo - spiega - è quello di produzioni differenziate regione per regione unificate da un unico obiettivo: la riduzione dell'intervento della burocrazia».

Pin qui i rapporti tra Ue e Consiglio d'Europa. Ma la della Carta Rurale lascia perplesso il nostro Paese. Il ministro Luchetti infatti nel suo intervento conclusivo all'attacco: «La carta rurale non può prescindere dalle valutazioni che condizioneranno lo sviluppo del negoziato sulle diverse Ocm, partendo da quello del vino e sull'analisi dell'andamento degli aiuti strutturali alla fine della prima fase». E non è finita: «Nella definizione delle grandi tipologie dello spazio rurale vi è ancora articolata definizione dell'area mediterranea e di quelle caratteristiche proprie che fanno uno spazio rurale unico». Insomma si pone un nuovo problema nei rapporti tra Nord e Sud? Fischler cerca di smussare: «Non si può dire che esiste solo la zona del Mediterraneo. Anche l'agricoltura rurale del Nord ha una sua specificità. Comunque per quanto riguarda l'Ue, la Comunità ha sempre tenuto conto delle mediterranee. Una prova? La crescita della media degli introiti di quei Paesi che è stata più alta di quelli nordici».

Maurizio Tropeano

Proposta la creazione di un Fondo di solidarietà

Cia: «Sulle quote latte l'Italia è già in regola»

ROMA. Piena applicazione della legge sulle quote latte, di recente approvata dal Parlamento, e istituzione di un fondo di solidarietà per incentivare l'abbandono della produzione. E' quanto chiede la Cia (Confederazione Italiana Agricoltori) che ha riunito a Roma i responsabili delle sedi periferiche e i rappresentanti delle associazioni dei produttori di latte, per replicare agli attacchi alla legge, giudicata in contrasto con la normativa comunitaria soprattutto nella parte che prevede l'autocertificazione da parte dei produttori.

Il vicepresidente della Cia Massimo Bellotti ha invece spiegato che «l'utilizzo dell'autocertificazione non è un espediente adoperato per la circostanza, ma un principio già codificato nostro ordinamento, come nel caso della dichiarazione dei redditi. L'autocertificazione è perciò perfettamente adatta ad agire, in attesa degli opportuni accertamenti, per la tutela dei diritti degli allevatori esclusi dal bollettino Eima o le cui posizioni risultano errate».

Oltre alla applicazione della legge, dunque, la Cia chiede al ministero delle Risorse Agricole un programma che preveda la cessione volontaria allo Stato di quote produttive che non vengono utilizzate e l'abbandono volontario della produzione per evitare che il rientro nella quota fissata avvenga con drastici tagli obbligatori. Per finanziare il programma, la Cia propone la costituzione di un fondo di solidarietà e sviluppo, alimentato dallo Stato e partecipato dai produttori in modo differenziato.

Intanto forniti i dati aggiornati sulle quote latte e sono mancate le polemiche. Il bollettino numero 2 per la 1994-95 contiene 101.500.000 quintali. La revisione in corso dei dati, da parte dell'Eima con l'inserimento delle posizioni di un certo numero di produttori in base all'accordo tecnico tra ministero e organizzazioni professionali dovrebbe portare il totale della quota assegnata a circa 105.700.000 quintali. A tale quantitativo va aggiunto quello derivante dal ritiro delle quote dei produttori che hanno realizzato piani di sviluppo e di miglioramento che è di circa 1.800.000 quintali. Arriveremmo così a 107.500.000 quintali suddivisi in 90.500.000 di quota A e 17 milioni di quota B. Dalla prossima campagna non vi dovrà essere distinzione tra quota A e quota B e si dovrà realizzare il rientro nella quota assegnataci dall'Ue di milioni quintali. Insomma secondo il bollettino Eima il quantitativo latte complessivo da eliminare sarebbe di 8 milioni e mezzo di quintali. Queste cifre, però, contestate dalla Cia che, prendendo spunto da uno studio dell'Unalat che fissa in circa milioni la quantità totale di latte prodotto, va all'attacco: «L'Italia è già all'interno delle quote e quindi non deve pagare tasse alla Comunità».

Autocertificazione

Contenzioso in vista per Roma

VERONA. Secondo insistenti voci la Comunità si appresterebbe ad aprire un contenzioso l'Italia a proposito della recente legge per l'attribuzione delle quote latte. Nel mirino Bruxelles ci sarebbero particolare l'autocertificazione concessa agli allevatori per dimostrare il diritto alla titolarità della quota e il riconoscimento dei piani di sviluppo aziendale. Una prima indiretta conferma dalla bocciatura viene dal ministro Luchetti, fermamente contrario all'autocertificazione: «La commissione - ha detto - sta elaborando un parere di illegittimità e mi meraviglio che l'autocertificazione sia ritenuta incompatibile con le norme dell'Unione europea. Sono stato io il primo a denunciare questa irregolarità, che non era certo la strada migliore per mettersi in regola». E dai rilievi della Commissione dipenderà anche la stesura del nuovo bollettino Eima per la Campagna '95-'96 che, ha assicurato il ministro, sarà pronto entro il 20 marzo.

FLASH

Prezzi agricoli in febbraio -1,1%

Sono state le produzioni ortícole che durante il mese di febbraio, secondo i dati diffusi dall'Ismea, hanno trascinato in basso i prezzi agricoli, scesi dell'1,1 per cento rispetto al mese precedente. Per il comparto dei vegetali nel suo complesso, è caduta è stata del 2,6 per cento. Diminuiti i prezzi anche per i fiori.

Ad aprile Copagri sarà confederazione

Nascerà il 6 e il 7 aprile la Copagri, Confederazione dei produttori agricoli. Millecinquecento delegati, provenienti da tutta Italia, daranno vita alla nuova confederazione agricola a vocazione generale. La confederazione verrà inizialmente costituita dalle organizzazioni agricole che già aderiscono al coordinamento Copagri, esistente dal 1990: Acli Terra, Associazione Italiana Coltivatori, Unione Coltivatori Italiani, Unione Generale Coltivatori Cisl, Unione Italiana Mezzadri e Coltivatori Uil.

A Torino si fa il punto dopo-alluvione

La Confagricoltura cerca di fare il punto della situazione a quattro mesi distanza dall'alluvione che ha messo in ginocchio l'agricoltura piemontese. Durante un convegno, che si svolgerà a Torino mercoledì 15 marzo al Centro incontri della Camera di Commercio, esperti italiani ed internazionali esamineranno le cause, le responsabilità e le conseguenze di un disastro che costerà 2500 miliardi solo per la ricostruzione agricola. «Con questo incontro - spiega la Confagricoltura - vuole dimostrare che tra le risorse di cui il nostro Paese dispone, il territorio ha un posto di assoluto rilievo, che l'attività primaria è vitale per la salvaguardia del territorio e che qualsiasi iniziativa, per risultare incisiva, può coinvolgere gli agricoltori».

Zonin: nel 1994 più export, mentre il fatturato ha raggiunto i 96 miliardi

Il vino italiano sbarca in Cina

Anche il mercato indiano nelle strategie del gruppo

Zonin presidente della casa vinicola che ha deciso «sbarcare» nei mercati d'Oriente

VICENZA. A Pechino sulle orme di Marco Polo. La Zonin punta infatti alla conquista mercato cinese, per solo con l'obiettivo di allargare commercializzazione che attualmente avviene attraverso l'intermediazione di Hong Kong. «Abbiamo affidato ad una società che fa capo alla Banca Nazionale del Lavoro - spiega Gianni Zonin - lo studio un progetto per introdurci in quel mercato, un mercato difficile dove bisogna attentamente studiare regole e normative per evitare di fare investimenti sbagliati. La tradizione contadina insegna: ci vuole prudenza».

Ma in questa espansione verso oriente i viticoltori di Gambellara non guardano solo a Pechino. Nel loro mirino c'è anche l'India dove è in corso joint-venture con società locale. «In India - spiega Zonin - abbiamo impiantato vigneti e una cantina in collaborazione con coltivatori locali. Il nostro obiettivo è quello di usare questa grande nazione come testa di ponte la conquista dei mercati orientali».

Insomma, Zonin guarda sempre maggiore attenzione all'esportazione: «L'impegno e l'offerta di vini di grande qualità hanno fatto sì che oggi il nostro nome - spiega Zonin - sia presente in tutto il mondo, dagli Usa al Giappone, dall'Australia al Brasile. La qualità intesa non soltanto come quotidiana evoluzione tecnologica, ma come appassionato per la vite e per il vino». Attualmente l'export - i prodotti arrivano in 42 Paesi - rappresenta il trenta per cento del fatturato complessivo che nel 1994 ha sfiorato i cento miliardi attestandosi sui novantasette miliardi. Buone le prospettive anche per il 1995: «A metà febbraio - spiega Zonin - abbiamo raggiunto già i due terzi del budget dell'anno. Siamo contenti nelle previsioni, il fatturato di quest'anno dovrebbe superare i cento miliardi e precisa-

oltre all'esportazione Zonin punta a rafforzare la produzione in Italia e anche negli Usa. Nei sette centri di vinificazione e imbottigliamento italiani e in quello americano si vinificano annualmente venti milioni di chili di uva provenienti da vigneti propri o da viticoltori. La capacità di stoccaggio è pari a trentacinque milioni di litri in serbatoi inox e botti in rovere in Gambellara, dodici milioni di litri in inox e botti e duemila barrique in roveri francesi presso le aziende agricole. Le bottiglie vendute ammontano a trentotto milioni. «Tutto questo conferma un impegno vivo e costante nel tempo - spiega Gianni Zonin - rafforzato dalle esperienze di sette generazioni e dalla fedeltà ai valori della famiglia e del lavoro che hanno fatto grande la civiltà veneta».

Insomma, per Zonin il consumatore è al «più totale attenzione». La casa vinicola è così «attenta ad ogni evoluzione anche minima del mercato» e in questa linea ha sviluppato la filosofia d'intervento: «Far bere bene gli italiani offrendo loro un prodotto grande qualità ad costo che presenta un ottimo rapporto tra qualità e prezzo».

(m. tr.)

Scende il prezzo del girasole ad uso energetico

Accordo per il biodiesel 27 mila lire al quintale

VERONA. Un accordo per la coltivazione del girasole ad energetico sui terreni sottoposti a set nella campagna 1995-96 è stato raggiunto da produttori agricoli e industriali del settore. L'intesa, che riguarda soprattutto la produzione di biodiesel, prevede il pagamento agli agricoltori di un prezzo pari a 27 mila lire il quintale, duemila in meno della campagna precedente, con pagamento a 45 giorni.

Nel commentare l'accordo Stefano Meloni, presidente di Eridania Beghin Say, ha rammentato una mancata programmazione di medio periodo in Italia per quanto riguarda il biodiesel, mentre in Francia e in Germania è un elemento di politica nazionale con progetti che dalla prossima campagna supereranno i 300 mila ettari per ciascuno dei due Paesi. Meloni è anche tornato sulla travagliata questione dell'etanolo: «solo se il mondo agricolo - ha detto - dimostrerà concretamente l'interesse per l'etanolo potranno realizzare le condizioni per suo decollo. Sé ciò avverrà Eridania è pronta a valutare attentamente ogni possibilità di sviluppo dell'etanolo».

Meloni ha poi proposto cinque temi per le future strategie: cereali, semioleosi, zucchero, olio d'oliva e uso non alimentare delle materie prime agricole. In particolare per i cereali indispensabile forte impegno congiunto perché in sede comunitaria venga adottato più presto uno schema differenziato di set aside per i diversi cereali, da modificare ogni in funzione dell'andamento della campagna precedente». In quello dei oleosi, invece, «l'avvio del nuovo regime comunitario determinato distorsioni che hanno colpito in modo particolare l'agricoltura italiana».

Nuova tecnologia per la birra italiana

Le Moretti produrrà birra con una tecnologia assolutamente innovativa chiamata «Labatt ice brewing process». Il sistema consiste in un ciclo tecnologico di produzione che prevede, a partire dalla fase di maturazione e fermentazione, l'abbassamento graduale delle temperatura fino a -4° centigradi. A questo punto della birra si trasforma in piccoli cristalli di ghiaccio, che vengono poi delicatamente

CANDIOLO
VIA ROMA

Fronte Centro Sportivo

Impresa PARISI

Vende ville bifamiliari in costruzione

MUTUO, DILAZIONI, PERMUTE

Per informazioni:
TEL. 626867 / 6800665 / 0337 213780

Ufficio: **Nichelino (TO) - Via Dei Martiri n. 34**

NICHELINO, via Superga

Impresa PARISI

Via dei Martiri n. 34 - Nichelino

Vende appartamenti in costruzione palazzina di 3 piani con 4.000 mq di verde attrezzato.
Palazzina di alto pregio curata nei minimi particolari costruttivi. Materiale interno a scelta dell'acquirente senza supplemento prezzo.
Pagamento: mutuo fondiario e lunghe dilazioni senza interessi.

Per informazioni:
Via dei Martiri n. 34 Nichelino
dalle ore 15.00 alle ore 19.00

Telef. 626.867 / 680.0665 / 0337 213.780

Residenza GROSSETO

TORINO
Via Dei Martiri n. 34

Impresa PARISI vende ultimi alloggi signorili pronta consegna mq 76 - 95 ■ L. 2.500.000 al mq

Visite in cantiere anche sabato e domenica dalle ore 15 alle ore 18,30

Telef. 626.867 / 680.0665 oppure **0337 213780**

VILLAGGIO I CASALI

NONE
Via Dalmazia 13

Impresa PARISI vende ville ultimate varie metrature a partire da L. 290.000.000

Visite in cantiere anche sabato e domenica dalle ore 15 alle ore 19

Telef. 626.867 / 680.0665 oppure **0337 213780**

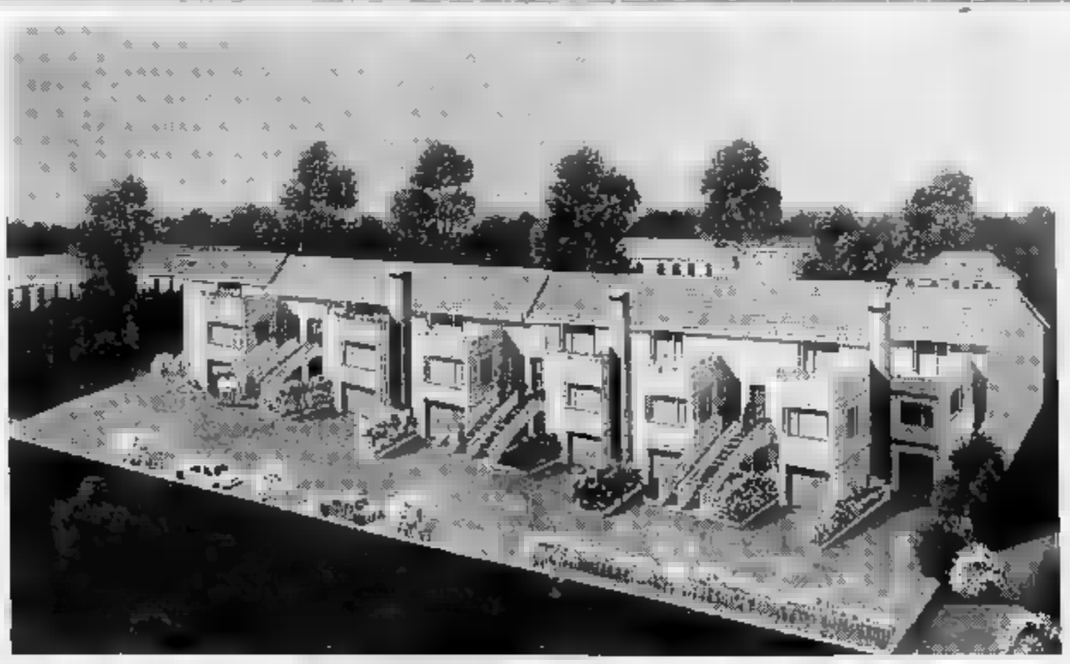

NONE
Via Dalmazia 13

Impresa PARISI vende ville a schiera in centro paese.
Pronta consegna.
Mutuo dilazioni e permute con alloggi in Torino, a partire da L. 280.000.000

Telef. 626.867 / 680.0665 / 0337 213780

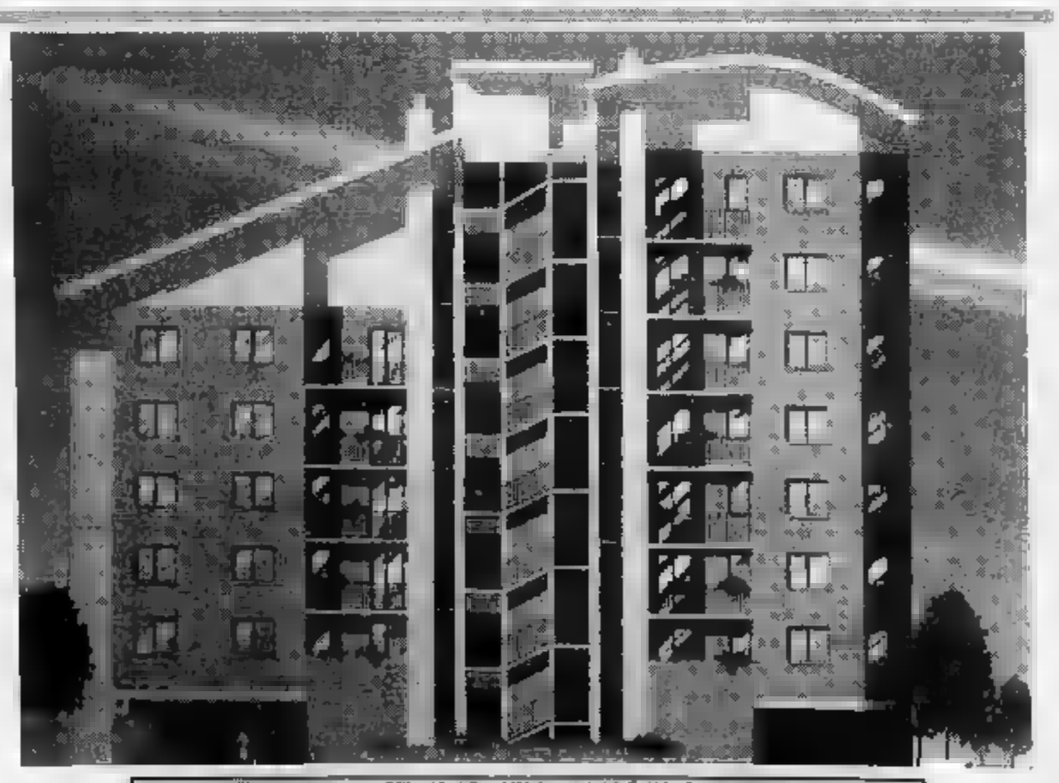

TORINO
Via Dei Martiri n. 34

Impresa PARISI S.p.A.

Vende alloggi in costruzione di altissimo pregio composti da 3 ■ 4 camere, doppi servizi. Box auto da 25 - 30 milioni.

Per informazioni: **TEL. [illegible] / 6800665 / 0337 213780**
VISITE ■ CANTIERE DA MARTEDI' ■ SABATO dalle 15 alle 17,30

FORTUNATO E' OK TORNERA' ATLETA

TORINO. Si è parlato di Fortunato (foto) al convegno sui trapianti di midollo «Andrea - ha detto il dottor Aversa, che lo ha curato - è guarito dalla leucemia, i test hanno confermato l'assenza di cellule malate. Non è utopia pensare che possa tornare a giocare». Ci vorrà però molto tempo.

EUROCORVALI BENFICA KO

L'Eintracht Francoforte, eurorivale della Juve in Uefa, ha imposto l'1-1 al capolista Borussia Dortmund, avversaria della Lazio, mentre il Bayern di Trapattoni pareggiato 1-1 con il Duisburg. Per il Benfica, rivale del Milan in Coppa Campioni, duro ko casalingo: 0-1 col modesto Gil Vicente.

OGGI IN TV

9,00	**Atletica.** Maratona di Roma	Canale 5
9,40	**Sci.** Da Lenzerheide: Coppa del Mondo, slalom femm., 1ª manche	Raitre-Tmc
10,25	**Sci.** Da Kvitfjell: Coppa del Mondo, superG maschile	Raitre-Tmc
11,30	**Atletica.** Maratona di Roma	Raitre
12,25	**Sci.** Da Lenzerheide: Coppa del Mondo, slalom femm., 2ª manche	Raitre-Tmc
13,00	Guida al campionato	Italia 1
14,30	**Golf.** Moroccan Open	Tele +2
14,35	**Atletica.** Mondiali indoor	Tmc
14,55	Quelli che il calcio	Raitre
15,50	Tgs cambio di campo	Raiuno
16,00	**Calcio.** Everton-Newcastle	Tmc
16,50	**Ciclismo.** Trofeo Adriatico	Raitre
16,50	Tgs solo per i finali	Raiuno
17,30	**Fondo.** Da Thunder Bay. Mondiali, 5 km femminile	Raitre-Tmc
17,30	**Pallavolo.** Da Vienna: Coppa maschile (finale)	Tele +2
18,10	90° minuto	Raiuno
19,30	**Nuoto.** Assoluti primaverili	
19,00	**Atletica.** Mondiali indoor	Tmc
19,00	**Calcio.** Serie A	Raidue
19,45	Telesport	Tele +2
19,45	Tg3 sport	Raitre
20,00	Domenica sprint	Raidue
20,30	**Calcio.** Serie A: Napoli-Lazio	Tele +2
20,30	Tg1 sport	Raiuno
20,50	Galagoal	Tmc
22,30	La domenica sportiva	Raiuno
22,30	Pressing	Italia 1
22,30	**Basket.** Stefanel Mi-Benetton Tv	Tele +2
23,00	**Pattinaggio.** Mondiali	Tmc
24,00	Italia 1 sport	Italia 1
24,00	**Tennis.** Indian Wells (semif.)	Tele +2
0,20	**Atletica.** Mondiali indoor	Raidue
0,50	Guerrgoal (r)	Tmc
1,00	**Fondo.** Da Thunder Bay: Mondiali, sette 90 metri	
1,20	**Pattinaggio.** Mondiali	

LA STAMPA
SPORT

Domenica 12 Marzo 1995 *33*

Il bomber-lottatore è l'arma in più della capolista che affronta il Foggia nel lungo sprint scudetto

RAVANELLI

Sono un artista sotto la corazza

TORINO. Quello che non ti aspetti. Quello che non ha stile. Quello che «dove vuoi che vada con quel cognome?». Nella Juve di Vialli e Baggio, Ravanelli che segna così tanto può sembrare la scommessa riuscita per caso, un fungo cresciuto fuori stagione, come a volte succede. Il problema è di riferirsi spesso alle apparenze e non ai numeri. Nove gol campionato e coppe nel primo anno alla Juve, quando gli ritagliavano spazi per giocare grandi un francobollo. Dodici l'anno con Vialli malato. Ventuno in questa stagione, cominciata con la prospettiva di sedere in panchina o magari di andarsene. All'andata contro il Foggia, che ritrova Delle Alpi, Ravanelli ancora una riserva. «In fondo devo benedire quella sconfitta, perché ha cambiato tutto: la mentalità, l'assetto squadra. E anche il mio destino nella Juve».

Con la forza dei fatti il Grigio sta convincendo i diffidenti ed è diventato un piccolo «culto nel fenomeno più grande della Juve capoliata. Piace ai giovanissimi, meglio ultrà. Sbocciano i Rava-club, capelli rigorosamente spruzzati di bianco, che sono un distintivo come le parrucche alla Gullit. E l'avvocato Agnelli lo tratta ormai la confidenza che concede giocatori di cui gli importa davvero: «Perché non si i capelli?», gli ha chiesto l'ultima che l'ha incontrato. Durerà? La domanda non gli piace. «Ci leggo l'incredulità - dice -, come se quello che faccio fosse dovuto caso o alla fortuna».

Partiamo allora dal gol dell'Olimpico contro la Lazio.

«Se l'avessero segnato Van Basto o Baggio o Piero avrebbe detto che è stato il capolavoro involontario. Siccome l'ho fatto io, qualcuno l'ha pensato. Eppure quando provo stop la palla non finisce a tre metri e ho segnato gol difficili: il quarto con Cake, quello di testa Parma, il pallonetto alla Roma. Credo che esiste differenza tra la tecnica l'eleganza non avere l'una non vuol dire che non possiedi l'altra».

Falcao diceva che il fuoriclasse gioca con la giacca. E lei cosa indossa?

«La corazza, bene? Per attaccante la potenza e il carattere valgono come il raffinato il dribbling morbido. Purché si faccia gol».

E ha pensato cosa sarebbe Ravanelli con un altro cognome?

«Certo. Un attaccante guardato meno diffidenza e che avrebbe fatto strada più in fretta, soprattutto se avesse un cognome straniero di quelli che portano gli abbonamenti».

Ma chi segna di più è uno straniero.

«Batistuta vincerà probabilmente la classifica dei cannonieri, è partito con troppo vantaggio. Ma Vialli poi Zola gli finiranno dietro e io, tra campionato e Coppe, ho segnato quanto lui».

E l'attaccante ideale?

«Tolti i miei compagni. Signori. Cinquanta gol in due campionati e adesso tra i primi, fa parlare i numeri. Tuttavia quello che più vicino è Vialli: se sono migliorato, come dice Lippi, è anche perché rubo i segreti di Gianluca».

Quali, particolare?

movimento dentro e attorno all'area di rigore. Non vedo altri che si spostino come lui per suggerire il passaggio ai centrocampisti. E poi ha la capacità di cercare il contatto fisico con il difensore farsi spazio: non è un caso se e lui diventiamo più pericolosi nel finale della partita. Forse dovremmo migliorare nella elasticità e nella rapidità, però abbiamo molta resistenza, chi magari ne ha un po' meno. Non un caso ho segnato undici gol nell'ultimo quarto d'ora se la Juve vince sposso all'ultimo».

Il feeling con Vialli: che vi dite prima della partita quando parlate testa contro testa?

«Lui mi raccomanda di stare sempre in movimento e di farmi sentire in campo. Io sono più portato a dargli la : gli dico che devo trascinarci vincere. Sciocchezze. Scaramanzie, forse. calciatori viviamo di piccoli gesti importanti, com'è successo mercoledì negli spogliatoi prima della Lazio».

Quando offrirono la fascia di capitano?

«Mi vedevano depresso perché era un mio carissimo amico, quasi un secondo padre. Lippi e i ragazzi mi hanno chiesto se volevo la fascia. un gesto che non scorderò mai, anche se ora giusto che la portasse Baggio, con quello che ha passato. Ma quando scriverete la storia di questa Juve, vinceremo lo scudetto, non dimenticate particolari: spiegano cosa ci sta succedendo. E c'è chi insiste a dire che è solo fortuna. Non hanno capito niente».

Marco Ansaldo

> «Quanti onori, se fossi uno straniero»
>
> Ravanelli, 26 anni, era riserva nella partita andata a Foggia

DOPO 105 GIORNI

Campionato: ecco Baggio

TORINO. Torna Baggio contro il Foggia dopo un'assenza che in campionato dura da 105 giorni (Padova-Juventus, 27 novembre scorso). Ieri al Comunale c'erano 200 persone a salutarlo, persino tifosi venuti da Malta. Roberto era naturalmente felice di potersi ripresentare al proprio pubblico, con la speranza di regalargli un gol. Qualche dubbio esiste ancora circa l'utilizzazione del portoghese Sousa, che comunque dovrebbe essere in campo come del resto Vialli (stamane test). Lippi si è limitato ad un laconico «spero di avorli entrambi». Torricelli giocherebbe esterno di sinistra poiché Jarni infastidito da un forte raffreddore. Dal Cetuzzi annuncia un Foggia con tridente (Bresciani, Mandelli, Cappellini o Marazzina) e dichiara estrema cautela: «Siamo migliorati, lo dimostra il pareggio ottenuto in Coppa Italia contro il Parma. Però Juventus la condizione potrebbe non bastare. Noi, comunque, proveremo ad infastidirla». [r. c.]

COSI' VERSO LA VOLATA

JUVE

CONDIZIONE **9** La voce riassume gioco, morale tenuta atl. Tanto di cappello a Lippi e preparatore Ventrone. Tra campionato e Coppe, la squadra è uscita in bellezza da quattro trasferte consecutive: Sampdoria, Eintracht, Inter, Lazio. Se è che dopo l'esaltante rimonta di Parma (8 naio), la Juve non ha più incantato, è altrettanto vero che si ribellata, limitando i danni, alla «crisi dei quattro giorni» (sconfitte con Cagliari e Toro).

RENDIMENTO **9** Non c'è stata emergenza capace di mettere in ginocchio Lippi, al quale riconosciuta idea (la scelta del tridente, esempio) e . Fondamentale l'oculata rotazione dell'organico: hanno dato tutto. Da Foggia al Foggia, la Juve preso il volo grazie a una impressionante regolarità. Rimane un vuoto sul fianco sinistro: Orlando (fuori uso), Torricelli e Jarni non riusciti a .

CALENDARIO **8** Sette partite in casa, a cominciare dall'accoppiata Foggia-Cremonese, cinque fuori. L'incognita derby è largamente bilanciata dal vantaggio di ospitare tanto la Lazio quanto, soprattutto, il Parma alla terz'ultima (21 maggio). Sono tre, in compenso, le trasferte ad alto rischio: Milan, Fiorentina, Roma. Inoltre, la sfida Juve-Parma potrebbe svilupparsi anche in Coppa Uefa (semifinali o finali) e in Coppa Italia (in finale).

PROSPETTIVE **9** La copertina spetta di diritto al ritorno di Roberto Baggio, il prologo è consumato - felicemente - mercoledì sera all'Olimpico in Coppa Italia, in campionato. Il Codino manca dal 27 novembre (Padova). Ci sono più fregole azzurre che animano Vialli e Ravanelli, artefici di una stagione semplicemente straordinaria, pari di Del Piero e Carrera. Nel calcio non sempre due più due fa quattro, questo è ragionar da gufi.

PARMA

CONDIZIONE **8** La tradizionale flessione fra gennaio e febbraio era compresa nelle tabelle. Assorbiti i k.o. Juve e Cagliari, Parma in ripresa. Come gioco, come salute atletica, come tutto. Ha liquidato la Lazio, tappa cruciale, e vinto a Torino. ultimi risultati hanno soffocato i moti anti-Scala. Resta un piccolo mistero: il rigore di Foggia. Non toccava ad Asprilla. E' il secondo esproprio, dopo il penalty sequestratogli da Crippa con il Napoli.

RENDIMENTO **8** Sulla carta, la rosa era addirittura più compatta e agguerrita di quella juventina. Strada facendo, equivoci tattici (tridente o bidente, Baggio sacrificato in regia, l'altalena intorno all'impiego di Pin), ritardi e/o cali forma (Benarrivo, Di Chiara) e gravi infortuni (Brolin) hanno inquinato la qualità della manovra e scalfito la fiducia dell'ambiente: le bilose polemiche post Cagliari ne costituirono una fedele allarmante testimonianza.

CALENDARIO **7** Sei partite in casa, e sei in trasferta, tra le quali il faccia a faccia con la Juve, l'unica squadra ad aver violato il Tardini, dove il Parma è quasi irresistibile (10 vittorie su 11). La banda Zola ospiterà Sampdoria, Milan, Inter, Genoa, Bari e Fiorentina. E' fuori casa (3 successi contro i 7 di Madama) che dovrà aumentare l'andatura. Juve a parte, si profilano rivali abbordabili (Reggiana, Foggia, , Napoli) e una mina (la Roma).

PROSPETTIVE **8** In attesa di Brolin (pronto a fine aprile?), Scala non ha un Roberto Baggio da gettare nella mischia. Ci più. In mancanza un centravanti classico, tutto resta legato lampi Asprilla (5 gol, pochi) e Zola (11). La doppietta rifilata a Zeman ha galvanizzato il colombiano che, tanto per cambiare, si era infilato in un sordido tunnel: che sia la volta buona? Frattempo, quel Pin fisso in regia rappresenta stimolante trampolino.

A CURA DI **Roberto Beccantini**

PERSONAGGIO

L'inglese pesa emiliani e bianconeri e promette un'impresa della Samp a Parma

«Juve, oggi ti regalo lo scudetto»

Platt: vorrei Vialli nella mia nazionale

David Platt è capitano della nazionale inglese. «Ammiro Zola per la sua fantasia; solo potrebbe ancora strappare la Juve un titolo già vinto»

Il contratto è pronto: un'altra stagione Samp, poi il capitano della nazionale inglese rattraverserà la Manica. Tutto deciso. David Platt aveva disegnato il futuro con Paolo Mantovani due anni fa, al momento di lasciare la Juve. «La firma? Un dettaglio». «baronetto» diventato importante, nell'economia doriana, quanto Mancini Gullit. E oggi proprio Samp può mettere fuori gioco il Parma, dopo aver "ceduto" due settimane fa tre punti alla Juve. Nei programmi sampdoriani c'è voglia di un'impresa. Platt: «Sì, possiamo dare la svolta vera alla stagione, vincendo. Il successo sulla Roma ha ridato morale, mentre prima eravamo depressi. Con la Juve non meritavamo di perdere, e nemmeno di pareggiare: potevamo o dovevamo vincere. La Juve più forte di tutti anche perché sa conquistare partite così. Ci rifaremo a Parma. Anche siamo in emergenza». Scudetto blanconero, dunque? «Penso proprio di sì. Lo merita l'avrà perché quest'anno non ci sono formazioni strepitose come il vecchio Milan. La Juve è più forte del Parma, ma ha avuto il merito di lo scontro diretto di battere le altre grandi. Quattro punti di vantaggio sono una garanzia quasi assoluta, si aggiunge il calendario favorevole. Il futuro del campionato è ormai nei piedi giocatore...».

Suspense. Sarà Baggio? «Uno, Robi lo conosciamo tutti, è bravissimo e con lui la Juve sarà ancora più forte. Ma io parlo di Zola. Mi piace tantissimo, lo vedo indovinare colpi da fuoriclasse Zola potrebbe rilanciare il Parma fino allo scudetto. E' il campione che più mi entusiasma oggi in Italia». Più del Vialli attuale? Platt abbozza: «Sono totalmente diversi. Vialli è uno che certamente oggi meriterebbe di tornare in Nazionale, per l'impegno e per il rendimento. E' che il gruppo. Se non lo prende Sacchi, magari chiederò a Taylor, il mio ct, di chiamarlo come... straniero. Tutti abbiamo ancora in mente il gol che ci ha fatto a Maresai. Che beffa!»

Nessun dubbio che Vialli sia un tipo all'inglese, di quelli che piacciono al «baronetto». «Ma più inglese di tutti - aggiunge Platt - è certamente Ravanelli. Un lottatore potente, con il "naso gol", si dice così vero? Segna sempre, una forza della natura». Insistiamo. Meglio di Asprilla? «Niente paragoni. Asprilla, quando è in forma, può vincere una partita da solo. E' uno dei migliori stranieri, come Ravanelli è uno dei più bravi attaccanti italiani». Via con i confronti incrociati. Chi sceglierei tra Peruzzi e Bucci? Risposta diplomatica: «Peruzzi è stato strepitoso contro di noi e in coppa Italia con Lazio. Un punto forza, vivendo momento magico: basta pensare a come ha ipnotizzato Lombardo facendolo sbagliare a porta vuota! Scherzi a parte, lui e Bucci sono i migliori tra i giovani. Scegliete voi». Platt ha sufficiente esperienza per «pesare» Juve e . Un voto reparti: «Grandissima Juve in difesa e in attacco. Grandissimo Parma a centrocampo: Crippa dà sempre l'anima, meglio non averlo come avversario. E Pin ha riportato ordine, senza far rimpiangere troppo Brolin. Ci vorrà grande giornata di Gullit e Mancini, magari anche di Platt, per tentare di vincere. Ma io ci credo. Non sono pazzo».

Il duello infinito Juve-Parma potrebbe ripropersi nelle coppe. L'enigmatico Platt si sbilancia in un pronostico: «Dico scudetto alla Juve, a patto che non perda balle trasferte-rischio col Milan e a Firenze. E dico coppa Uefa al Parma. Che squadra meno esperta sulle lunghe distanze, ma più brillante sulla doppia partita». E Samp? «Un obiettivo: l'Europa. A Oporto sarà durissima lo 0-1 dell'andata, senza Vierchowod e Mannini. Così ci giochiamo tutto in campionato, faremo qualche bello scherzetto alle grandi».

Il internazionale guarda con interesse all'Inghilterra. E il capitano dei bianchi il regalo consiglio per gli acquisti: «Non inseguite Cantona, che non può venire. E nemmeno Ince, a sua volta nei guai. In Inghilterra prendete Alan Shearer, del Blackburn, solo 24 anni, è un attaccante formidabile, gna a raffica. Prenotatelo ora, fra un anno sarà libero...». Bravo, e col senso degli affari.

Piero Bianco

I GIALLOBLU'

Scala dà la carica

«Tre partite in sei giorni senza paura»

PARMA. La serie infernale continua. Giovedì sera Parma ha giocato a Foggia (coppa Italia), martedì sarà in campo a Odense (coppa Uefa). Ma Scala mascherà l'apprensione. bene fisicamente e mentalmente - dice - giocare tre partite in sei giorni non un problema. Abbiamo ritrovato convinzione e un po' di fortuna che non guasta, dunque non temo fatica. Se il cervello è convinto di avere recuperato, anche le gambe girano a mille». Scala non ha problemi di formazione: l'unico acciaccato è Benarrivo, potrebbe giocare in staffetta con Mussi. Molti giallobiù sono nel mirino di Sacchi: Benarrivo, Zola, Crippa, Minotti, Apolloni, Baggio Bucci. Un motivo più per non fallire. Ancora Scala: «Tutto quello che arriverà, e mi riferisco ai risultati e alle convocazioni, sarà frutto della nostra applicazione: umiltà concentrazione, unite al solito gioco, dovranno essere le nostre armi. Il resto non conta. Juve più cinica? Noi non dobbiamo copiare nessuno, se proprio dobbiamo avere un modello da imitare, quello è soltanto il miglior Parma». [r. c.]

Dopo 4 sconfitte fuori casa, il Toro affronta la Roma imbattuta all'Olimpico

Sonetti: «Cambiamo musica»

Rizzitelli: pagherei per segnare

TORINO. Che il Toro alla millesima faccia meglio che alla cinquecentesima. Ci spieghiamo: la Roma celebra la partita casalinga numero 1000. Quale coincidenza, l'avversario è lo stesso con [redacted] aveva festeggiato l'incontro numero [redacted] ero l'aprile del 1963, i granata finirono travolti 5-0. Una figuraccia, non c'è il rischio che si ripeta, Sonetti pronostica: «Faremo un partitone, contro le grandi [redacted] siamo comportati bene, le motivazioni sono quelle giuste».

D'accordo che il conducator è obbligato [redacted] professare ottimismo, però Nedone s'è esposto non poco, soprattutto considerando l'emergenza creata dalle assenze di Silenzi in attacco e Pellegrini in difesa. Alla prima ovvierà Osio (almeno il tecnico se lo augura), che per la seconda volta in un [redacted] torna [redacted] giocare da titolare (l'altra fu [redacted] il Milan, prima di Natale: poco oltre la mezz'ora Marco, in grosse difficoltà nella zona di Maldini, venne sostituito da [redacted]nigaglia). Dietro invece toccherà di nuovo a Torrisi, sinora mai convincente, fare le veci di Pellegrini rimasto [redacted] casa.

Così, calcolando pure che Sinigaglia non [redacted] in buone condizioni, e soprassedendo sulle defezioni ormai croniche di Scienza e Sogliano, l'allenatore non aveva scelte, la formazione è obbligata. E su di essa, comunque si dipani la partita, [redacted] dovrà fare affidamento, ché la panchina non offre alternative valide: oltre al succitato acciaccato Sinigaglia e [redacted] portiere [redacted] riserva, Simoni, la compongono tre giovani inesperti [redacted] A. Marcao e i Primavera Mercuri e Bernardini.

Insomma, le premesse non sono delle più incoraggianti: al pari del recente passato, scandito da quattro sconfitte in altrettante trasferte (Cremonese, Reggiana, Inter e Padova). L'ultimo punto conquistato lontano dalle mura amiche risale [redacted] tre mesi fa (4 dicembre, l'1-1 a Napoli). Leoni al Delle Alpi (terzi nel campionato «casalingo» alle spalle di Parma e Juventus), [redacted] quello fuori casa i granata sono pecorelle: un successo (Foggia) [redacted] due pari (al S. Paolo e con la Sampdoria) li piazzano al 15° posto, in coabitazione con il Genoa: solo Brescia, Reggiana e Padova hanno fatto peggio.

Sonetti, oltre all'impegnativa promessa [redacted] partitone, ha dichiarato: «Ai ragazzi ho detto: "Meno parole e più fatti". L'ho ripetuto a tutti e a qualcuno in particolare. Emergenza [redacted] è giunta l'ora [redacted] darci una mossa anche sui campi altrui. La Roma? Sta facendo quello che deve, anzi, magari è leggermente al di [redacted] delle aspettative, potrebbe essere [redacted] pochino più vicina a Juventus e Parma». Non s'equivochi, nessuna polemica è parsa abitare queste parole, lungi da Sonetti l'idea di criticare, seppur velatamente, Mazzone [redacted] cui ho [redacted] normale rapporto di colleganza».

All'Olimpico la Roma è imbattuta, ma contro le piccole ha sempre faticato, lo dimostrano il recente 1-1 con la Cremonese [redacted] il sudatissimo 2-0 sulla Reggiana. Recuperato Fonseca, bomber in crisi d'astinenza: per lui e Balbo, che [redacted] cecchino principe, nessuna marcatura personalizzata: «Faremo come sempre la zona» l'annuncio di Nedone. Pelé si confessa «un po' deluso del Toro versione trasferta, è l'ora di rimediare» Rizzitelli pagherebbe di tasca [redacted] per segnare: [redacted] lo dice; [redacted] sogna gli insulti dei tifosi che l'idolatravano solo pochi mesi fa: «Significherebbero una cosa stupenda, che ho fatto gol».

Claudio Giacchino

Rizzitelli (foto) dopo sei anni nella Roma con la quale aveva segnato 29 reti in A torna da nemico; Mazzone ha polemizzato spesso con lui ma adesso non vuole più parlare del passato

[redacted]

Si è [redacted]

Mazzone: basta che non si fissi con l'idea del gol a ogni costo

ROMA. Finalmente una notizia che farà piacere ai tifosi giallorossi. Dopo quasi due mesi, l'Olimpico ritrova [redacted] bomber uruguaiano Daniel Fonseca. A dare l'annuncio speciale del ritorno [redacted] campo del bomber contro il Torino è il tecnico Mazzone in persona, l'unico autorizzato a proferire parola con i cronisti nella settimana delle tante cartelle bollate.

«Giannini ha recuperato - dice [redacted] calma il tecnico romanista -, Fonseca forse. Ma diciamo pure al novanta per cento. Insomma, deve sacrificarsi perché Totti è fuori [redacted] non ho molte alernative». Mazzone sa benissimo che l'argomento Fonseca è delicato assai. Perché il gioiello del mercato giallorosso [redacted] da queste parti ha segnato soltanto quattro gol contro i sette [redacted] Torino dell'odiatissimo ex Rizzitelli. E perché, comunque, Fonseca ha provato [redacted]i-vetti poco piacevoli: infortuni, squalifiche, voci di mercato.

«Io lo so bene - ha detto ieri il tecnico romanista - che lui vorrebbe vincerla da solo 'sta partita. Ma qualcuno deve fargli capire che vincere è più importante del fatto che lui segni dopo tanto tempo. Il Torino? [redacted] credo che verrà [redacted] Roma a chiudersi. Tutte e due le squadre potrebbero entrare in crisi subendo il secondo kappaò consecutivo. Perciò [redacted] è difficile prevedere una partita molto delicata».

Tolto questo sassolino dalla scarpa, eccone immediatamente un altro per il convalescente allenatore romano: l'argomento Rizzitelli, [redacted] con il quale ha molto polemizzato in passato. «No - replica stizzito Mazzone, senza nemmeno nominarlo -, capitolo chiuso. Non tocco questo argomento». Per quanto riguarda la formazione, in difesa è previsto il rientro dell'ex Annoni, mentre per lo svedese Thern c'è la tribuna che lo aspetta. [a. m.]

Contro il Padova

Si rivede Lentini nel Milan

MILANO. Milan in finta emergenza oggi a San Siro contro il Padova, dal quale [redacted] sorprendentemente sconfitto all'andata per 2-0. I patavini tor[redacted] a S. Siro contro il Diavolo dopo ventitré anni: allora (18 [redacted] '62) venne sconfitto 4-0. Tra i rossoneri mancano Massaro, Baresi, Savicevic e Desailly, ma solo il primo non è in grado di giocare perché reduce dalla bronchite che rende problematico il suo recupero per la più importante sfida di mercoledì prossimo a Lisbona contro il Benfica in Coppa Campioni.

Per gli altri tre si tratta di riposo precauzionale anche se per ciascuno di loro c'è una giustificazione medica. Per colmare i vuoti Capello rilancia Eranio a centrocampo con Stroppa più avanzato e Galli in difesa che può così festeggiare la [redacted] partita in maglia rossonera [redacted] il rinnovo di un anno del contratto firmato l'altro ieri. In attacco il recuperato Lentini che non gioca dall'8 gennaio [redacted] (45' contro il Napoli) [redacted] che in questa stagione ha realizzato una sola rete, all'Inter in Coppa Italia, a novembre.

Capello conta molto su Lentini che «ha lavorato molto e mi sembra caricato nella giusta maniera dopo un lungo lavoro psicofisico. Se andrà bene potrebbe essere il sostituto di Massaro anche [redacted] Lisbona». E Lentini pronto risponde: «Que[redacted] è l'inizio della mia seconda carriera. E' come se fossi rinato, per me la stagione incomincia adesso: altroché [redacted] sono pronto, mai avuto tanta voglia di giocare». [n. sor.]

[redacted]

SPORT [redacted]

Tifosi di Padova e Milan insieme

PADOVA. Sullo stesso pullman viaggeranno oggi i tifosi di due club di Cadoneghe (Pd): uno [redacted] Padova, il «Fossa dei Leoni» e uno del Milan, il «Milan Club Cadoneghe». I club hanno in comune la sede sociale: un bar trattoria.

Inter, Fontolan punta [redacted] Delvecchio

MILANO. Inter spuntata oggi a Bari. Senza Bergkamp, Sosa [redacted] Poncev, infortunati, Bianchi proporrà Fontolan con Delvecchio.

Brescia, per tredici tifosi partita vietata

BRESCIA. Tredici tifosi bresciani appartenenti al gruppo «Paesà» già noti per incidenti [redacted] potranno più entrare negli stadi.

Potenziata [redacted] scorta [redacted] della Fiorentina

FIRENZE. Continuano [redacted] indagini per individuare i teppisti che hanno bruciato l'auto di Luppi. Potenziata la [redacted] al pullman che porterà allo stadio la Fiorentina: 35 tifosi diffidati dovranno presentarsi in questura.

Nuoto, bene Merisi ai «Primaverili»

FIRENZE. Vincitori finali della 3ª giornata agli Assoluti primaverili: la Dalla Valle (1'12"04) e Rummolo (1'04"87) nei 100 rana, la Vigarani (1'04"03) e Merisi (55"98) nei 100 dorso, la Vigarani (2'06"36) e Siciliano (1'50"92) nei 200 sl.

Scherma, [redacted] in Coppa del [redacted]ndo

VENEZIA. Stefano Cerioni ha vinto a Venezia [redacted] settima prova [redacted] Coppa del Mondo di fioretto maschile, battendo in finale il russo Chevtchenko 15-11.

PARTITE E ARBITRI DELLA SERIE A. VENTITREESIMA GIORNATA ORE 15

BARI – [redacted] (andata 2-1)

BARI		[redacted]
FONTANA A.	1	PAGLIUCA
MONTANARI	2	BERGOMI
ANNONI P.	3	PAGANIN M.
BIGICA	4	BERTI N.
AMORUSO L.	5	[redacted]
RICCI	6	[redacted]
ALESSIO	7	ORLANDO AN.
[redacted]	8	SENO
TOVALIERI	9	DELVECCHIO
GERSON	10	JONK
[redacted]	11	FONTOLAN
Arbitro		[redacted]
ALBERGA	12	MONDINI
MANGONE	[redacted]	PAGANIN A.
GAUTIERI	[redacted]	[redacted]
BARONE	15	BIANCHI AL.
PROTTI	16	VERONESE M.

[redacted] – CAGLIARI (andata 0-1)

[redacted]		CAGLIARI
TURCI	[redacted]	FIORI
PEDRONI	2	PANCARO
MILANESE	3	PUSCEDDU
DE AGOSTINI S.	4	VILLA
GUALCO	5	NAPOLI
VERDELLI	6	FIRICANO
GIANDEBIAGGI	7	BISOLI
FERRARONI	8	BERRETTA
CHIESA	9	DELY VALDES
NICOLINI	10	OLIVEIRA
TENTONI A.	[redacted]	MUZZI
Arbitro		RACALBUTO
RAZZETTI	12	SCARPI
LUCARELLI	13	BELLUCCI F.
CRISTIANI	14	SANNA
[redacted]	[redacted]	[redacted]
FLORJANCIC	[redacted]	ALLEGRI

FIORENTINA – REGGIANA (andata 1-1)

FIORENTINA		REGGIANA
TOLDO	1	ANTONIOLI
[redacted]	2	SGARBOSSA
LUPPI	3	ZANUTTA
TEDESCO	[redacted]	DE NAPOLI
MARCIO SANTOS	5	GREGUCCI
MALUSCI	6	DE AGOSTINI L.
CARBONE A.	7	CHERUBINI
DI MAURO	[redacted]	OLISEH
BATISTUTA	[redacted]	PADOVANO
RUI COSTA	[redacted]	BRAMBILLA
BAIANO	11	ESPOSITO
Arbitro		RODOMONTI
SCALABRELLI	12	SARDINI
INNOCENTI	[redacted]	GAMBARO
[redacted]	[redacted]	FALCO
CAMPOLO	15	MAZZOLA
[redacted]	[redacted]	RUI AGUAS

[redacted] – BRESCIA (andata 2-1)

[redacted]		BRESCIA
[redacted]	1	BALLOTTA
[redacted]	2	FRANCINI
CARICOLA	3	GIUNTA
MANICONE	4	CORINI
GALANTE	5	BARONCHELLI
DELLI CARRI	6	BONOMETTI
RUOTOLO	7	NERI
BORTOLAZZI	8	GALLO
VAN'T SCHIP	9	BORGONOVO
SKUHRAVY	10	BONETTI I.
MIURA	11	NAPPI
Arbitro		NICCHI
SPINETTA	12	[redacted]
TURRONE	13	MARANGON
[redacted]	[redacted]	ADANI
SIGNORELLI	[redacted]	PIOVANELLI
CIOCCI	16	CADETE

[redacted] – [redacted] (andata 0-2)

[redacted]		[redacted]
PERUZZI	1	MANCINI F.
FERRARA	2	PADALINO
TORRICELLI	3	BIANCHINI
CARRERA	4	NICOLI
PORRINI	5	[redacted]
PAULO SOUSA	6	[redacted]
DESCHAMPS	7	BRESCIANI P.
CONTE A.	[redacted]	BRESSAN
VIALLI	[redacted]	C[redacted]
BAGGIO R.	10	DE VINCENZO
RAVANELLI	11	MANDELLI
Arbitro		BESCHIN
RAMPULLA	12	BRUNNER
[redacted]	[redacted]	DI BARI
DI LIVIO	[redacted]	SCIACCA
TACCHINARDI	15	AMORUSO
DEL PIERO	16	[redacted]

[redacted] – [redacted] (andata 0-2)

[redacted]		[redacted]
[redacted]	1	BONAIUTI
PANUCCI	2	BALLERI
MALDINI	3	GABRIELI
ALBERTINI	[redacted]	FRANCESCHETTI
COSTACURTA	5	[redacted]
GALLI F.	[redacted]	LALAS
ERANIO	7	KREEK
STROPPA	8	ZORATTO
BOBAN	9	[redacted]
LENTINI	[redacted]	LONGHI
[redacted]	11	MANIERO
Arbitro		[redacted]
IELPO	[redacted]	DAL BIANCO
NAVA	13	ROSA
[redacted] CANIO	14	NUNZIATA
DONADONI	15	PERRONE
MELLI	16	GALDERISI

NAPOLI – LAZIO (ore 20,30) (andata 1-5)

NAPOLI		LAZIO
TAGLIALATELA	[redacted]	MARCHEGIANI
[redacted]	2	NEGRO
TARANTINO	3	CHAMOT
[redacted]	4	VENTURIN
CANNAVARO	5	BERGODI
CRUZ	6	CRAVERO
[redacted]	[redacted]	RAMBAUDI
RINCON	8	FUSER
AGOSTINI	9	BOKSIC
CARBONE B.	10	WINTER
PECCHIA	11	[redacted]
Arbitro		STAFOGGIA
SCALZI	[redacted]	[redacted]
LUZARDI	[redacted]	NESTA
GROSSI	14	BACCI
ALTOMARE	15	DE SIO
POLICANO	[redacted]	[redacted] VALO

CLASSIFICA

JUVENTUS	49	TORINO	29
PARMA	45	BARI	29
[redacted]	37	NAPOLI	27
ROMA	37	PADOVA	26
MILAN	36	FOGGIA	25
SAMPDORIA	35	[redacted]	24
CAGLIARI	35	CREMONESE	22
FIORENTINA	32	REGGIANA	12
INTER	29	BRESCIA	12

7ª DI RITORNO 19 MARZO - [redacted] 15

BARI	NAPOLI	
BRESCIA	TORINO	
CAGLIARI	ROMA	
INTER	FOGGIA	
JUVENTUS	CREMONESE	
LAZIO	[redacted]	
PADOVA	FIORENTINA	20,30
REGGIANA	[redacted]	
[redacted]	MILAN	

PARMA – SAMPDORIA (andata 1-3)

PARMA		SAMPDORIA
BUCCI	1	ZENGA
BENARRIVO	2	MANNINI
DI CHIARA	3	SERENA
MINOTTI	4	GULLIT
APOLLONI	5	[redacted]
COUTO	[redacted]	[redacted]
PIN	7	LOMBARDO
BAGGIO D.	8	INVERNIZZI
CRIPPA	9	PLATT
ZOLA	10	MANCINI
ASPRILLA	11	SALSANO
[redacted]		BAZZOLI
GALLI G.	[redacted]	NUCIARI
MUSSI	13	SACCHETTI
SENSINI	[redacted]	MASPERO
BRANCA	15	SALA
FIORE	16	BELLUCCI C.

ROMA – [redacted] (andata 2-2)

ROMA		[redacted]
CERVONE	1	PASTINE
ANNONI E.	[redacted]	ANGLOMA
[redacted]	[redacted]	LORENZINI R.
STATUTO	4	FA[redacted]
PETRUZZI	[redacted]	TORRISI
CARBONI	6	MALTAGLIATI
CAPPIOLI	7	RIZZITELLI
PIACENTINI	8	PESSOTTO G.
BALBO	9	OSIO
[redacted]	10	PELE'
FONSECA	11	CRISTALLINI
Arbitro		AMENDOLIA
LORIERI	12	SIMONI
BENEDETTI	13	MERCURI
LANNA	14	[redacted]
COLONNESE	15	BERNARDINI
[redacted]	16	MARCAO

OGGI IN SERIE B E C ORE 15

SERIE B – 25° TURNO

Ancona - Udinese	Collina
Atalanta - Acireale	Pacifici
Cesena - Ascoli	1-0
Chievo - Salernitana	Bordello
Como - F. Andria	Quartuccio
Cosenza - Lecce	Brignoccoli
Palermo - Perugia	Bonfrisco
Pescara - Piacenza	Tombolini
[redacted] - V[redacted]	Farina
Vicenza - Lucchese	De Prisco

CLASSIFICA: Piacenza 47; Udinese 40; Atalanta 38; Salern., Cesena e Ancona 37, Perugia 36; Vicenza 35; Verona e F. Andria 33, Lucchese 30; Venezia 29, Palermo e Pescara [redacted]; Cosenza e Acireale 26, Chievo 24, Ascoli 21; [redacted] 18; Lecco 14. Cosenza [redacted] punti di pen

SERIE C1A – 24° TURNO

Carrarese - Bologna	Gregori
Crevalcore - Ravenna	Gambino
Fiorenzuola - Massese	Silvestrini
Leffe - Spal	[redacted]
Modena - Spezia	Bertini
Monza - Prato	Genovese
Ospitaletto - Pro Sesto	Pirrone
Palazzolo - Alessandria	Pascariello
Pistoiese - Carpi	Paparesta

CLASSIFICA: Bologna 54; Prato 41, Spal e Ravenna 40; Pistoiese 39, Fiorenzuola 36, Monza 35; Leffe 30; Spezia 29, Carrarese 28; Modena 27; Crevalcore 25; Alessandria, Massese e Pro Sesto 25; Carpi 22; Ospitaletto 19; Palazzolo 8.

[redacted] C1B – 24° TURNO

A. Catania - Juve Stabia	Urbano
Avellino - Nola	Serena
Empoli - Barletta	Ferrarini
Gualdo - Siracusa	Baglioni
Ischia - Chieti	Brenzoni
Lodigiani - Pontedera	0-0
Reggina - Casarano	Acierno
Siena - Sora	Ingumio
Turris - Trapani	Vendramin

[redacted]FICA: Reggina 48; Avellino 45, Gualdo e Nola 36, Juve Stabia 35; Sora 32; Lodigiani 30, Siena e Siracusa 29; Trapani 28, Casarano 27; Empoli, Chieti e Barletta 25; A. [redacted] 24; Ischia 23; Pontedera 22; Turris [redacted]

SERIE C2A – 24° TURNO

Aosta - Varese	Cossero
Lecco - Centese	Buda
Lumezzane - Novara	Spuloro
Pavia [redacted]	Rossi
Pro Vercelli - Cremapergo	Mietto
Sassari [redacted]	D'Agostino
Solbiatese - Saronno	Lion
Tempio - Trento	Mandolito
Valdagno - Legnano	Bianchi

CLASSIFICA: Brescello 45; Lecco 42; Novara 39; Lu[redacted] 37; Pro Vercelli 35; [redacted] 34; Solbiatese 33; Tempio 32, Legnano 30; Valdagno e [redacted] 29; Varese [redacted]; Cremapergo e Olbia 26; Pavia e Centese 23; Aosta 16; Trento [redacted]

SERIE C2B – 24° TURNO

C. Sangro - Giulianova	Sirotti
Cecina - Forli'	Gabriele
Fermana - Fano	Ruggiero
Giorgione - Cittadella	Mulonia
Livorno - Poggibonsi	Carraro
[redacted]	Cocciti
Sandona' - Ponsacco	Pellegatto
Teramo - Montevarchi	D'Errico
V. Pesaro - Maceratese	Calcagno

[redacted]: Montevarchi 43; Sandonà e Fano 39; [redacted] Sangro e Rimini 37; Giulianova 36; Livorno 35; Teramo 33, V. Pesaro 32; Cecina 29, Baracca 28; Cittadella [redacted] Fermana 27; Forlì 26; Giorgione 22; Ponsacco 21; Macerat. 19; Pogg[redacted] 12.

SERIE C2C – 24° T[redacted]

Albanova - Sangiusepp.	Perissinotto
Astrea - Formia	1-0
Avezzano - Nocerina	Nucini
Battipaglia - Molfetta	Bucceri
Bisceglie - Castrovil.	Ciccolanini
Catanzaro - Savoia	Calvi
[redacted] - Vastese	Borelli
Frosinone - Matera	Bizzotto
Trani - Benevento	Zalbon

[redacted]: Nocerina 50, Matera 44; Benevento 43; Albanova 42; Avezzano [redacted]; Savoia 35; [redacted] 31; Fasano 30; Catanzaro e Vastese 29; Trani 26; Battip. [redacted]; Formia 24; [redacted] 23; Astrea [redacted]1; Molfetta 19; Sangiusepp. 18; Bisceglie 17.

Lancia δ vi apre nuove strade.

Ci sono molte ragioni per preferire una Lancia Delta. La sua linea equilibrata ed elegante, le sue brillanti prestazioni, la possibilità di scegliere fra diverse motorizzazioni e allestimenti. E una ricca dotazione di serie che comprende, tra l'altro: ❑ air-bag lato guida ❑ cinture di sicurezza con pretensionatore ❑ idroguida ❑ chiusura centralizzata porte e portellone ❑ alzacristalli elettrici anteriori ❑ cristalli atermici ❑ pneumatici maggiorati. Se non vi sembra ancora abbastanza, i Concessionari Lancia-Autobianchi aggiungono due finanziamenti a condizioni eccezionali. È un'opportunità unica. Non perdetela.

20 milioni in 24 mesi [redacted] tasso 0%.
Oppure in 36 mesi [redacted] tasso 6%.

TAN 0% - TAEG 1,2% - Rata L.833.334 per 24 mesi - Spese apertura pratica L.250.000.
TAN 0% - TAEG 7,05% - Rata L.608.980 per 36 mesi - Spese apertura pratica L.250.000.
L'offerta è valida per vetture disponibili presso le Concessionarie e salvo approvazione di SAVA. Per ulteriori informazioni sui tassi e sulle condizioni praticate da SAVA, consultare i fogli analitici pubblicati a termine di legge. SAVA

A partire da L.24.150.000. Esclusa A.R.I.E.T.

PATTO CHIARO
Un contratto senza ombra di dubbio

È un'iniziativa dei Concessionari Lancia-Autobianchi del Piemonte, Liguria e Valle d'Aosta. Valida fino al 31 marzo 1995.

Continua il momento magico degli uomini-jet azzurri; nel fondo nuovo successo del kazako

Vitalini trionfa, ma lo [redacted] in ospedale

Ghedina, secondo, ora è in testa alla Coppa di discesa

Pietro Vitalini (foto grande) ha vinto la sua prima gara di Coppa, poi è caduto finendo all'ospedale; Ghedina (a lato) è giunto secondo nella discesa di recupero

Il momento magico continua, la pattuglia acrobatica azzurra dà spettacolo e vince, è [redacted] migliore [redacted] mondo. Pietro Vitalini si è imposto nella prima discesa di Kvitfjell, in Norvegia, sulla pista olimpica che l'anno [redacted] gli regalò solo delusioni, e Kristian Ghedina è arrivato secondo due ore dopo, sullo stesso tracciato, nel raddoppio voluto dalla Fis per recuperarer la gara annullata ad Aspen. Ghedina, quarto nella libera di apertura, è anche salito al comando della classifica di specialità. Manca solo una prova e il cortinese può diventare il primo italiano [redacted] vincere la piccola coppa [redacted] discesa. Piccola per modo di dire, in questo [redacted] sarebbe grandissima.

E' stata [redacted] giornata indimenticabile. [redacted] anche piena [redacted] tensioni, di ansie e di attese, rinvii, contestazioni. La prima libera è stata infatti interrotta per nebbia dopo la partenza [redacted] di [redacted] concorrenti su 74 [redacted] la giuria ha deciso [redacted] omologare il risultato soltanto nel tardo pomeriggio respingendo i reclami presentati da americani, francesi e austriaci.

Pietro Vitalini, 27 anni, di Santa Caterina Valfurva come Deborah Compagnoni, ha dunque rischiato di vedersi annullare la prime vittoria in Coppa, una vittoria molte volte sfiorata e sognata. Sarebbe stata [redacted] giornata da dimenticare, per il bravo Pietro, un colpo bassissimo della cattiva sorte. Nella seconda discesa, infatti, Vitalini è caduto [redacted] una manciata di secondi dal traguardo, mentre si trovava in ottima posizione, e ha abbattuto violentemente il capo sulla [redacted] scivolando per una cinquantina di metri e restando per qualche istante svenuto. Poi si è ripreso, [redacted] sceso al traguardo sugli sci, il volto rigato di sangue, [redacted] dopo e[redacted] stato visitato dai medici è stato trasportato per precauzione in ambulanza all'ospedale di Lillehammer.

Soffriva di un leggero stato confusionale, ma [redacted] condizioni non apparivano preoccupanti. In ogni caso l'azzurro rimarrà in ospedale per 36 ore. Tornerà domani in Italia con la squadra, impegnata oggi in superG, ma la sua stagione è finita. La settimana prossima non sarà in pista a Bormio nelle finali di Coppa. A destare le maggiori preoccupazioni, infatti, è il ginocchio sinistro: si sospetta la frattura del legamento interno.

Vitalini, [redacted] si ricorderà, [redacted] è [redacted] alle cadute. Spettacolare, e per fortuna senza brutte conseguenze, quella di Kitzbuehel, quando volò oltre i teli di protezione sfiorando un pilone di cemento e atterrando sulla neve fresca. A questo proposito, le misure di sicurezza intendiamo, dopo le corazze per la schiena a Bormio verrà sperimentato [redacted] airbag gigante, profondo 80 centimetri e alto 280. Verrà avvolto a un traliccio dell'ovovia. In futuro potrebbe sostituire i teloni tradizionali.

Vitalini ha saputo di aver vinto davvero la gara in ospedale, non ha avuto né il tempo né [redacted] voglia di far festa. Non possiamo dire che sia fortunato. Anche Kristian Ghedina, per ragioni diverse, [redacted] costretto [redacted] rimandare il brindisi. Kristian, sceso con il numero 1 nella seconda discesa, è stato a lungo al comando. Sono caduti Vitalini e Runggaldier, anche Alphand, Assinger è stato costretto [redacted] interrompere la sua prova per i soccorsi a Vitalini mentre era in vantaggio e la nebbia ha costretto gli organizzatori a interrompere la gara dopo 19 partenze. Male Girardelli e Aamodt, ormai la Coppa è di Tomba. Sembrava che Ghedina non [redacted] più avversari, alla ripresa, e invece dalla nebbia [redacted] spuntato Kyle Rasmussen, il cowboy californiano, e Kristian ha dovuto accontentarsi, [redacted] fa per dire, del secondo posto. Ma in testa alla classifica di specialità adesso c'è lui, con [redacted] punti di vantaggio su Assinger e 66 su Ortlieb. La decisione a Bormio: sarà un grande spettacolo.

Ieri [redacted] è corsa anche la libera delle donne [redacted] Lenzerheide, in Svizzera. Giornata magra per [redacted] azzurre. La prima è Barbara Merlin, nona, con la sorella Alessandra ventottesima. Isolde Kostner è caduta e la gara [redacted] stata vinta da Picabo Street, al quinto successo stagionale. Oggi [redacted] in programma lo slalom valido anche per la combinata.

Carlo Coscia

LE DUE [redacted]

Prima discesa uomini: 1. Vitalini (Ita) 1'44"13; [redacted]. Strobl (Aut) a 4 centesimi; 3. Assinger (Aut) a 30; 4. Ghedina (Ita) a 33; 5. Kjus (Nor) 1'44"56; 6. Trinkl (Aut) a 53; 7. Ortlieb (Aut) a 66; 8. Perathoner (Ita) a 83; 9. Podivinsky (Can) a 84; 10. Runggaldier (Ita) a 85.
Seconda discesa uomini: 1. Rasmussen (Usa) 1'37"10; 2. Ghedina a 11 centesimi; [redacted]. Ortlieb a 29; 4. Mahrer (Svi) a 36; 5. Assinger a 61; 6. Perathoner a 95; 7. Trinkl a 1"15; 8. Skaardal (Nor) a 1"16; [redacted]. Gigandet a 1"22; 10. Strobl a 1"30; 14. Fattori (Ita) a 1"90.
Coppa di discesa: 1. Ghedina punti 483; 2. Assinger 443; 3. Ortlieb 417 [redacted]. Alphand 397; 5. Strobl 369; 6. Trinkl 293; 7. Vitalini 289; 8. Rasmussen 280; [redacted]. Perathoner 269.
Coppa del Mondo: 1. Tomba punti 1050; [redacted]. Kosir 700; 3. [redacted]rardelli [redacted] 4. Mader 655; 5. Kjus 614; 6. Aamodt.
Discesa donne: 1. Street (Usa) 1'50"57; 2. Zelenskaia (Rus) a 6 centesimi, 3. Goetschl (Aut) a 14; 4. Seizinger (Ger) a 35; 5. Lindh (Usa) a 45; [redacted] 8. Merlin (Ita) a 77.
Coppa del Mondo: 1. Seizinger punti 993; 2. Zeller-Bachler 974; [redacted]. Schneider 930; 4. Street 805; [redacted]. Ertl 785.

Smirnov re [redacted]

Fauner quarto nella 10 km E oggi tocca alla Di Centa

[redacted]
DAL NOSTRO INVIATO

E' già lui l'eroe dei Mondiali. Il gigante kazako, Vladimir Smirnov. Un altro colpo di tuono, il suo, sui 10 chilometri classici, prima prova della combinata, [redacted] seconda medaglia d'oro. In pratica non c'è stata gara: un avvio un po' guardingo, poi una volata che ha stroncato tutti, a velocità pazzesche. Non è rimasta che [redacted] battaglia per [redacted] secondo posto che Daehlie si [redacted] aggiudicato gettandosi sul traguardo, [redacted] 1"4 sul finlandese Myllyla, conquistando [redacted] secondo argento. Quest'ultimo, bruciato giovedì scorso da Prokurorov, [redacted] è preso una bella rivincita.

Piccolo passo avanti per Silvio Fauner, quarto. Ora però per il carabiniere di Sappada il compito [redacted] presenta difficile. Domani nella combinata con la 15 km [redacted] pattinaggio che si disputa a [redacted]guimento, partendo con i distacchi acquisiti, [redacted] davanti una [redacted] di lupi. «Sono abbastanza soddisfatto - ha detto il Sissio - ma ripetere il bronzo di Falun e di Lillehammer sarà un problema. Smirnov farà gara da [redacted] in testa [redacted] se tiene sarà imprendibile. Daehlie e Myllyla partono praticamente insieme e tireranno in tandem per cercare di raggiungere [redacted] kazako [redacted] giocarsi comunque fra loro le medaglie. [redacted] sarò solo e dovrò recuperare al[redacted] 18" per salire sul podio. Nello sport per fortuna nulla è impossibile, ci proverò».

E gli altri azzurri? Sui suoi livelli migliori Valbusa, sedicesimo, [redacted] deludente Albarello, diciannovesimo, lontano Godioz, trentatreesimo. Per Albarello è quasi un dramma: «Sono vuoto - ha ripetuto il valdostano - non capisco. Forse non faccio la 15 km pattinaggio per vedere se recupero. Ma [redacted] va, [redacted] voglio bluffare». Intanto si apre un grosso problema per il ct Vanoi in vista della staffetta. La squadra che esaltò a Lillehammer è ora tutta da ricostruire e da pensare all'ultimo momento.

Oggi intanto tornano in [redacted] le ragazze nella [redacted] km classica, valida anche come apertura per la combinata. [redacted] il suo esordio Manuela Di Centa, la regina delle Olimpiadi con le [redacted] cinque medaglie. Un debutto senza pronostico: «Ho fatto un test - ha detto la carnica - ed è andato bene. Il giorno dopo l'allenamento è stato meno brillante. Vado a corrente alternata. L'operazione che ho subito ha fiaccato alcuni muscoli, quelli che più servono per [redacted] tecnica classica. Diciamo che sono un'incognita, anche per me stessa. Se [redacted] questi campionati prendo anche una sola medaglietta, la considererò come [redacted] vittoria. Però non è neppure escluso che stasera dopo la gara non [redacted] trovi nella situazione di fare delle scelte dolorose di rinuncia. Vedremo».

In pista anche Stefania Belmondo, Sabina Valbusa, Gabriella Paruzzi e Guidina Dal Sasso. L'Italia può far correre cinque atlete essendo la piemontese campione uscente della specialità. Anche per Stefi, lo scricciolo di Pietraporzio, è un momento nero, ma tutti nella squadra contano sulla sua determinazione, sulla sua grandissima classe da atleta di rango.

E cominciano pure i salti con il trampolino da 90 metri. Qui mandiamo in volo il nostro gioiellino Roberto Cecon. Insieme a Ivo Pertile. «Preferisco quello da 120 - ha dichiarato il ventitreenne friulano - ma quest'anno ho vinto a Falun anche una gara sulla distanza più breve. Io sparo tutto comunque, il mio problema è soltanto quello di fare due salti uguali, senza deconcentrarmi. Se ci riesco posso anche finire subito sul podio». Un risultato che verrebbe bene per rompere il ghiaccio e per dare alla squadra italiana una spinta a continuare e chiudere i Mondiali meglio di come non abbia iniziato.

Cristiano Chiavegato

DAEHLIE E' 2°

10 km tecnica libera (valida per la combinata): 1. Smirnov (Kaz) in 24'52"3; 2. Daehlie (Nor) a 17"8; 3. Myllylla (Fin) a 19"2; 4. Fauner (Ita) a 37"2; [redacted] Kirvesniemi (Fin) a 42"; [redacted]. Je[redacted] (Nor) a 47"8; 7. Bohle (Ger) a 50"7; 8. Isometsa (Fin) a 53"7; 9. Siverstan (Nor) a 1'10"8; 10. Botvinov (Rus) a 1'23"3. Gli altri italiani: 16. Valbusa a 1'28"4; 19. Albarello a 1'30"9; 33. Godioz a 2'17"5.
Programma: ore 11,30 (17,30 italiane) 5 km femminile a tecnica classica. Le favorite: Vialbe, Lazutina, Gavryljuk [redacted] Nybraten. Così [redacted] Falun '93: 1. Lazutina, 2. Egorova, [redacted]. Dybendhal. Cinque le azzurre in gara: Belmondo, Di Centa, Paruzzi, Dal Sasso e Valbusa. Ore 14 (20 italiane) trampolino [redacted]. I favoriti: Goldberger, Funaki, Weissflog e Cecon. Così a Falun '93: 1. Bredesen, 2. Sakala, 3. Goldberger. Due gli azzurri in gara: R. Cecon e Pertile.

ATLETICA

Il gabbiano dell'asta protagonista ai Mondiali dove la Chen batte il record del triplo

Bubka, [redacted]

Quarto titolo indoor dopo [redacted] quattro all'aperto

[redacted] QUARTA

I titoli assegnati ieri, nella 2ª giornata dei [redacted]diali indoor.
Maschili, [redacted] 1. Moen (Nor) 20"58; 2. Douglas (Ber) [redacted]"94; 3. Keitel (Cil) 20"98. **1500:** 1. El Guerrouj (Mar) 3'44"54; 2. Canellas (Spa) 3'44"85; 3. Nedeau (Usa) 3'44"91. **Asta:** 1. Bubka (Ucr) 5,90; 2. Potapovich (Kaz) 5,80; 3. Britis (SudAf) e Tiwontschik (Ger) 5,75. **Lungo:** 1. Pedroso (Cub) 8,51; 2. Sunneborn (Sve) 8,20; 3. Walder (Usa) 8,14.
Femminili, 200: 1. Gainsford (Aus) 22"64; 2. Davis (Bah) 22"68; 3. Voronova (Rus) 23"01. [redacted] 1. Szabo (Rom) 8'54"50; 2. Jennings (Usa) 8'55"23; 3. Nesbit (Usa) 8'56"08; 4. Rea (Ita) 8'56"21. **Alto:** 1. Astafei (Rom) 2,01; 2. Bilac (Slo) 1,99; 3. Henkel (Ger) 1,99. **Triplo:** 1. Chen (Rus) 15,03; [redacted]. Prandzheva (Bul) 14,71; 3. Ren (Cin) 14,37. [redacted]o: 1. Peleshenko (Rus) 19,93; [redacted]. Neimke (Ger) 19,40; 3. Price-Smith (Usa) 19,12.

L'ucraino Sergei Bubka, 32 anni

BARCELLONA. Ancora una volta [redacted] si è smentito. [redacted] gabbiano del salto [redacted] l'asta, l'u[redacted] Sergey Bubka, ha vinto il [redacted] quarto titolo iridato al coperto ed ha [redacted] eguagliato i quattro [redacted] mondiali ottenuti all'aperto da quando, allora sconosciuto diciannovenne, fece il suo debutto nello stadio Olimpico di Helsinki. Era il 1983 e si disputavano i primi campionati [redacted] mondo.

Ieri a Bubka [redacted] bastati tre salti, in oltre quattro ore [redacted] gara, per aggiudicarsi questo titolo [redacted] la misura di 5,90. Ha incominciato a fare sul serio quando [redacted] restavano pochi avversari e, momentaneamente, era al comando il kazaco Potapovich [redacted] 5,85. Fino ad allora, Sergei aveva effettuato un solo salto a 5,70. Un primo tentativo fallito, tanto per prendere confidenza, e poi il secondo salto bello e pulito come sempre [redacted] 5,90. Il salto della vittoria, l'ennesima impresa.

Bubka provava poi, inutilmente, i 6,05 come tappa di avvicinamento al possibile attacco del primato del mondo. Il fuoriclasse che ha complessivamente [redacted] già stabilito 36 mondiali, [redacted] aperto e indoor, migliorandosi con certosina pazienza di un centimetro alla volta, ha così dovuto rinviare l'appuntamento con [redacted] nuovo record.

L'uomo [redacted] Voroscilovgrad, 32 [redacted] e l'obbiettivo [redacted] essere protagonista almeno fino ai Giochi [redacted] Atlanta '96, alterna [redacted] vita tra le città di Berlino, dove si è trasferito da tempo con la famiglia composta dalla moglie [redacted] due biondi bambini, e [redacted] città di Montecarlo, dove ha interessi immobiliari.

Bubka era [redacted] protagonista atteso di ieri e non si [redacted] smentito, nella giornata che ha anche regalato [redacted] primato [redacted] mondo della russa Chen nel salto triplo con 15,03. E' lei la seconda donna al mondo [redacted] superare i [redacted] metri, in questa specialità di recente istituzione. La Chen è figlia d'arte poiché [redacted] padre negli Anni 50 era buon specialista di questa difficile disciplina del salto triplo.

Non più giovanissima (34 anni), Yolanda Chen era già stata primatista mondiale all'aperto con 14,97 prima che l'altra russa Birjukova raggiungesse la [redacted] di 15,09 [redacted] Mondiali [redacted] Stoccarda del '[redacted].

Una nota polemica [redacted] arrivata dalla finale dei 200, in cui si è imposto il norvegese Moen. Ma Regis, il britannico che con lo scandinavo divideva i favori del pronostico, non [redacted] è presentato in pista per contestare l'assegnazione di una corsia, la terza, da lui ritenuta sfavorevole.

Per l'Italia doveroso segnalare la bella prova di Elisa Rea, mezzofondista ventitreenne, che sorprendentemente nei [redacted] ha sfiorato la medaglia di bronzo finendo quarta [redacted] 8'56"21, primato personale vicinissimo al limite italiano della Possamai. Niente da fare per l'ostacolista Carla Tuzzi, fuori in semifinale, mentre ha superato (con 2,24) la qualificazione del salto in alto Ceresoli, che rivedremo dunque oggi insieme a Gennaro Di Napoli, punta [redacted] diamante della squadra azzurra, impegnato [redacted] 3000 per cercare di fare il bis dell'oro conquistato due anni fa a Toronto. Legittime speranze di medaglia anche per la staffetta 4×400 maschile, visto che al via ci sono [redacted] appena quattro formazioni e per salire sul podio basterà battere il Giappone.

Attilio [redacted]

[redacted]

Oggi a Vienna si assegna la Coppa Campioni

Treviso [redacted] Ravenna [redacted]

VIENNA. Finale tutta italiana nella Coppa Campioni maschile: Treviso [redacted] Ravenna, [redacted] se gli uomini di Montali hanno [redacted] vita estremamente facile [redacted] il Maes Pils Zellik, i ragazzi di Ricci hanno sofferto molto con l'Olympiakos. Ravenna è in finale per il quarto anno consecutivo.

I campioni tricolori della Sisley non hanno faticato più del previsto per [redacted] ragione del modesto sestetto fiammingo. Treviso, guidato [redacted] cabina di regia da Paolo Tofoli apparso in grande crescita di condizione, ha spento sul nascere qualsiasi velleità della squadra pluricampione del Belgio. Gli attacchi di Bernardi e Zorzi hanno sempre tenuto a distanza lo Zellik. Nel terzo set ci ha pensato l'olandese Zwerver a salire sulla scena [redacted] grande protagonista. In definitiva una grossa dimostrazione di tranquillità e sicurezza dei campioni d'Italia più che mai favoriti nella [redacted] alla vittoria finale.

Nella seconda semifinale le «vecchie volpi» balcaniche Tonev e Nuydenov per almeno [redacted] set hanno tenuto in soggezione l'Edilcuoghi sino a quando [redacted] ha trovato continuità [redacted] gioco [redacted] attacco di Fomin e di capitan Sartoretti, saliti alla ribalta nel momento più critico della gara con l'Olympiakos lanciato sull'8-2 del terzo parziale.

Quella odierna sarà la terza sfida stagionale tra Treviso e Ravenna: a novembre ad Arezzo la Sisley ha vinto in scioltezza nella Supercoppa; a gennaio l'Edilcuoghi [redacted] è tolta [redacted] sfizio di essere la prima e per ora unica formazione a fermare la marcia dei tricolori in campionato. Questa volta in palio ci sarà il trofeo più ambito. [c. cor.]

Risultati: Sisley Treviso-Maes Pils Zellik 3-0 (15-6, 15-7, 15-1); Edilcuoghi Ravenna-Olympiakos Pireo 3-1 (15-11, 8-15, 15-11, 15-6).

CICLISMO

Tirreno-Adriatico: è al 7° successo stagionale

Colagè profeta in patria vince [redacted]

SORANO. Stefano Colagè, il solo in grado in questo momento di fare la differenza quando la strada tende [redacted] salire, smentisce anche un antico proverbio e, da [redacted] annunciato, fa il profeta in patria. Ieri il piccolo corridore [redacted] Canino (Viterbo), con una progressione lanciata a 1500 metri dal traguardo, si è imposto [redacted] forza a Sorano, a 20 chilometri da casa sua, bissando l'impresa che nel '92, sempre nella Tirreno-Adriatico, lo aveva [redacted] vincitore a Viterbo.

Oltre al successo di tappa, Colagè ha guadagnato anche il comando della classifica, che ora guida [redacted] 10" di vantaggio su Gelfi e Colombo, 12" [redacted] Fondriest e 13" [redacted] Rebellin. Sciandri è sceso al 16° posto con un ritardo di 36"; Bugno è 20° a 1'04"; Chiappucci 24° a 1'13".

Mentre Colagè, che con il settimo successo stagionale di ieri ha raggiunto Cipollini tra i pluri[redacted] stagionali, balza a pieno titolo nel novero ristretto dei favoriti della Sanremo, si può quasi escludere che in soli sei giorni Furlan p[redacted] recuperare la condizione che gli consentì di dominare un anno fa la Classicissima. [redacted] non positive neppure per Bugno e Chiappucci, ai pari di Ballerini, [redacted] nel finale della tappa. Fondriest, invece, è ormai [redacted] suo standard.

Oggi si parte da Porto Santo Stefano per giungere in quota, ai 1000 metri di Soriano nel Cimino. Colagè ha l'occasione di fare [redacted] bis, Fondriest di prendersi una bella rivincita.

Alla Parigi-Nizza, intanto, vittoria per distacco dello [redacted] Richard, dopo una fuga di 140 km. Il francese Jalabert, che si è classificato secondo imponendosi nello sprint degli inseguitori, mantiene [redacted] comando in classifica. Oggi ultima tappa, divisa in due frazioni: la prima [redacted] linea, [redacted] seconda a cronometro. [a. p.]

SPORT FLASH

Basket: Varese espugna Pesaro

Programma (h. 18,30). A1 (27ª): Comerson Si-Illy, Pfizer Rc-Madigan, Panapesca Montecatini-Filodoro, Stefanel Mi-Birex [redacted]. 20). Benetton Tv-Teorematour 97-74, Scavolini Ps-Cagiva Va 94-98 d1ts, Metasystem Re-Buckler Bo [redacted]. Classif.: Buckler 40; Filodoro, Cagiva 38; Scavolini [redacted]; Stefanel, Benetton 34; Birex 32; Teorematour 30; Comerson 22; Pfizer, Madigan 18; Illy 16; Panapesca 8; Metasystem 6. A2 (29ª). Francorosso To-Polti, [redacted]. Benedetto Ve-Olitalia, Bancosardegna Ss-Turboair, Teamsystem Rimini-Pavia, Udine-Blu Club, Auriga Tp-Brescialat, Caserta-Menestrello, Floor Pd-Jcoplastic 95-90. Classif.: Teamsystem, Blu Club 40; Polti, Caserta 38; Olitalia 34; Jcoplastic, [redacted]. Sardegna, Menestrello 32; Francorosso, Floor 30, Turboair 28; S. Benedetto 24; Brescialat 20; Auriga [redacted]; Udine 10, Pavia 4.

Pallavolo: c'è Parma-Modena

Programma odierno (ore 17,30). A1: CariParma-Daytona Las Mo; Ignis Pd-Gabeca Montichiari; Ventaglio Gioia del Colle-Wuber Schio; Tally Mi-Bancasassari Cu. *Classifica*. Sisley 38; Alpitour 36; Daytona 32; Edilcuoghi 20; Gabeca, Wuber, Tally 18; Fochi, CariParma 14; Ventaglio 12; Ignis 10; Bancasassari 2, [redacted]: Mantova-Voluntas At, CariFano-Moka Rica Fo; Lamas Castellana-Les Copains Fe; Samia Vi-Catania; Traco Ct-Venturi Spoleto; ComCavi Na-Bipop Bs; Ulivelo Li-Lube Mc. Ieri: Lecce Pen To-Sira Falconara 3-1 (16-14, 10-15, 15-3, 15-6). *Classifica*: Lube, ComCavi, Les Copains, Moka Rica 34; Bipop, Lecce Pen 26; Lamas 24, Samia 20; Mantova, Ulivelo 18; Traco, CariFano 14; Sira 12; Venturi [redacted]; Voluntas 6; Catania 0.

Pallanuoto: blitz del Pescara

Serie A1 (16ª). Pagurus Acireale-Pagine Gialle Na 11-8, Ina Roma-[redacted] Mo 14-6, Athena Sv-Licodia Ct 12-9, Florida Bs-Siricem Ortigia 10-12, Original Marines Posillipo-Ansaldo Recco 16-8, Dival Co-American Legend Volturno 10-6, Florentia-Mall Pescara 12-18. Classifica: Ina, Original Marines, Athena 25; Florentia, Mall 22, Pagurus 17, Ansaldo 15; Recco, Dival [redacted] Siricem 11; Kubea 8; Pagine Gialle 7; American Legend 4; Florida 3.

Una colossale liquidazione di tappeti offre nuove opportunità: apre al pubblico anche un centro all'ingrosso

Magia dell'Oriente in casa

Sconti del 60% anche nel magazzino

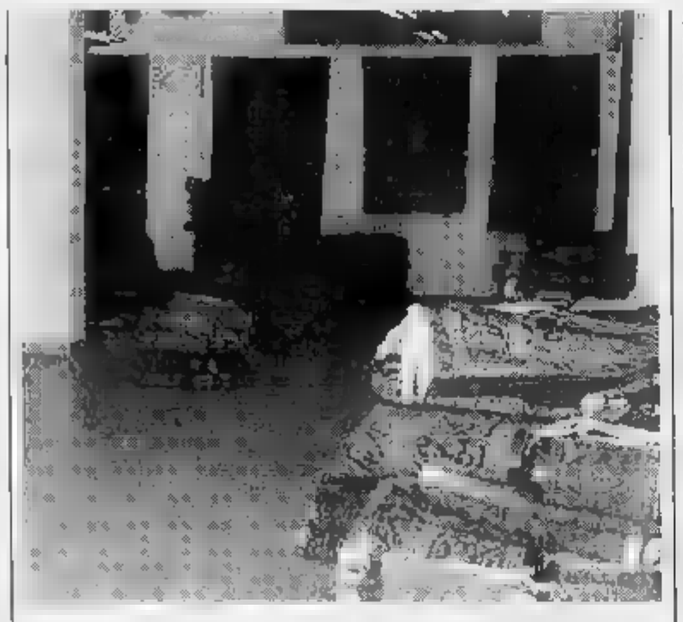

Prosegue con successo la liquidazione di Vecchio Oriente. Con un'importante novità: mentre continua la strordinaria vendita in via Gobetti 5, apre le porte al pubblico anche il magazzino all'ingrosso, in via Jonio 5 (orario continuato: dal lunedì al venerdì, dalle ore alle ore 19. Chiuso il sabato, quando ci si può recare nel punto vendita di via Gobetti).

Un'occasione veramente irripetibile.

In via Jonio, infatti, vengono venduti ai privati moltissimi tappeti già destinati al mercato all'ingrosso. E, per analogia con il negozio di via Gobetti 5, saranno scontati del 50%+10% per pagamenti in contanti.

Inoltre c'è un altro grosso vantaggio. La vendita in via Jonio permette di diminuire l'affollamento di clienti nel punto vendita nel centro di Torino e agevolare coloro che arrivano da fuori città. Che sono sempre più numerosi.

Il magazzino di via Jonio, infatti, pur essendo in una zona centralissima e facile da raggiungere (davanti all'Ospedale Maurizianol non costringe i clienti provenienti dalla provincia ad entrare in pieno centro. Evitando così i problemi di traffico e di posteggio che, purtroppo, tutti conoscono.

Un limitato numero di posti per i clienti, inoltre, è disponibile gratuitamente nel cortile e nel seminterrato di via Jonio 5.

Ancora una volta Vecchio Oriente fa in mille» per facilitare i clienti.

Ma non è ancora tutto. Poiché i vasti locali del magazzino all'ingrosso di via Jonio hanno un'altezza di oltre 4 metri, Vecchio Oriente ha pensato di offrire ai visitatori una vera e propria mostra esponendo sulle pareti moltissimi esemplari con l'indicazione delle caratteristiche e del prezzo. In modo simpatico per informare i visitatori, che in questo modo non si sentirsi minimamente impegnati. Tutti possono visitare l'esposizione, prendere visi dei vari tappeti e constatarne la qualità e la grande convenienza. Il personale è poi a disposizione dei clienti, sempre con la solita cortesia e competenza, per consigli e suggerimenti. E anche per «girare le cataste» dei tappeti divisi per misure, affinché il tappeto da acquistare possa essere scelto tra centinaia di esemplari.

Ma come è possibile che Vecchio Oriente possa praticare dei prezzi così incredibili?

La ragione è che questa liquidazione fa parte di una grandiosa operazione che porterà alla creazione di un rivoluzionario Centro Europeo Tappeti.

Il Centro farà da intermediario per i merci provenienti dall'Oriente, che costituiscono il pagamento delle esposizioni degli industriali piemontesi interessati ad operare in quei Paesi.

E prima di poter dar vita a questo importante accordo, Vecchio Oriente deve liquidare tutti i tappeti di esclusiva proprietà dell'attuale gestione.

La nuova società, infatti, venderà tappeti di proprietà ma fungerà unicamente da agenzia intermediaria.

Ecco la vera ragione degli incredibili sconti, del 50% + 10% per pagamenti in contanti: vendere le migliaia di esemplari raccolti in anni e anni di attività, recuperandone, se possibile, il valore storico. Per creare al più presto il nuovo Centro Europeo Tappeti.

L'intera vendita è conforme alle leggi del codice civile

L'ora per un regalo di classe

Garantiti anche i pezzi più economici

Se volete arredare con gusto la casa e fare un regalo di prestigio, è arrivato il momento giusto.

Tutti i tappeti, da quelli più semplici e quelli più preziosi, della colossale vendita di via Gobetti e di via Jonio, sono garantiti. I pezzi di Vecchio Oriente, infatti, di grande qualità, sono stati scelti con in anni e anni di seria attività (la ditta, con il nome Oriente, è nata nel lontano 1938).

L'affare è così grosso che i dirigenti di Vecchio Oriente sono pronti a scommettere che «se qualche cliente, per fare una prova, offrisse come pegno ad una banca o ad un istituto un tappeto acquistato ai prezzi dell'offerta di Vecchio Oriente, incasserebbe subito in contanti i soldi che ha speso. Anzi, con tanto di guadagno. Infatti quella che offriamo è un'occasione non per comprare, ma per investire bene i propri soldi».

Ma allora, perché Vecchio Oriente non vende direttamente ai commercianti?

«Perché - spiegano in via Jonio e in via Gobetti - abbiamo bisogno dei privati, a centinaia, a migliaia. Sono loro il nostro vero patrimonio. Ognuno di loro sarà la nostra migliore pubblicità per il futuro, per il Centro Europeo di tappeti che nascerà e che avrà bisogno di nuovi clienti». E d'altra parte, il principale garanzia della qualità dell'offerta sono le migliaia di testimonianze dei clienti che hanno già acquistato un tappeto Vecchio Oriento. E che nel tempo, ritornano per altri acquisti e indirizzano, oggi, ai negozi Vecchio Orienta gli amici, che domani saranno futuri acquirenti del nuovo Centro.

Vecchio Oriente però raccomanda: «le norme del Codice civile sulle srl in liquidazione decretano che le merci vendute possano essere rimpiazzate. Dunque, affrettatevi, se volete ancora trovare il tappeto dei vostri sogni».

Parte così una delle iniziative più ardite e più attese da parte dei consumatori: la liquidazione di una ditta in piena attività, di struttura economica estremamente solida, che sacrifica interamente la possibilità di immediati guadagni per un ambizioso progetto.

Ecco le regole della grandiosa operazione che segue fedelmente i dettami delle norme del Codice Civile:

- Tutti i tappeti sono di proprietà della Vecchio Oriente raccolti negli anni di attività.
- Tutti garantiti dai famosi certificati.
- Assistenza e garanzia post vendita a cura della futura associazione (sarà presente anche l'attuale direzione).
- Prezzi fortemente scontati partendo da costi certi e pagati col cambio del momento dell'acquisto (marco a 950 - 980, dollaro a 1530 - 1550).
- Irreversibilità dell'operazione durante tutto il periodo di liquidazione della s.r.l. per i tappeti venduti non potranno essere rimpiazzati.

Scelta vastissima, occasioni irripetibili, per dar vita al più presto al Centro Europeo di Tappeti

Un investimento sicuro per tutte le tasche

Da poche centinaia di migliaia di lire a milioni per vere opere d'arte

Vecchio Oriente è in liquidazione non per scarsità di clienti o crisi del settore, ma per crescere. Per fare un'intelligente ed innovativa operazione commerciale che porterà alla creazione di un rivoluzionario Centro Europeo di Tappeti. E, per realizzare questo ambizioso progetto, Vecchio Oriento deve vendere tutto l'attuale magazzino.

Ma che tipo di tappeti si possono trovare nella colossale vendita di Vecchio Oriente, che adesso ha aperto le porte al pubblico anche del magazzino all'ingrosso di via Jonio? Potete trovare tutti i pezzi che avete sempre sognato. Tutte le misure in tutte le qualità, con prezzi per tutte le tasche, da poche centinaia di migliaia di lire a qualche decina di milioni per i pezzi da collezione. Sì, perché da Vecchio Oriente non mancano di certo i pezzi pregiati, quelli per un investimento che si rivaluta nel tempo.

Ecco qualche esempio dei pezzi che si possono acquistare da Vecchio Oriente. Innanzitutto la vasta gamma dei tappeti persiani di grandi tradizioni come Kirman, Tabriz, Nain, Oum, Isphahan, Kashan, Meshed, Veramin, ecc.

E per questa straordinaria iniziativa Vecchio Oriente ha cercato di offrire qualcosa di veramente nuovo, incredibile ai propri clienti. Si tratta dell'esposizione di grandi cataste di tappeti di varia provenienza (ma tutti l'persiani quali Malayer, Baktiary, Tabriz, Mashed, Mir, Nahavand, ecc.), che vengono offerte al pubblico al prezzo incredibile di 150.000 lire al metro quadrato, Iva compresa.

Questa iniziativa vuole enfatizzare l'origine del magazzino all'ingrosso, e dei suoi irripetibili prezzi. Per conoscere il costo di queste cataste, dunque, non si dovrà leggere il solito cartellino con evidenziato il prezzo, basterà moltiplicare la superficie del tappeto per 150 mila lire per ottenere il prezzo finale.

Volete qualche esempi dei prezzi praticati in via Jonio? Volete arredare il vostro salotto? Da Vecchio Oriente troverete un tappeto persiano di 3 metri quadrati a 450 mila lire.

Un altro caso? Un tappeto per la sala da pranzo di 6 metri quadrati costa appena 750 mila lire. Un tappeto per l'ingresso può costare dalle alle 300 mila lire.

Tutti i pezzi, ovviamente, hanno il loro certificato di autenticità a norma di legge e possono essere cambiati.

Tappeti a prezzi per tutte le borse, dunque, ma da Vecchio Oriente non mancano certo i pezzi da collezionare. Quelli capaci di suscitare l'entusiasmo dei collezionisti. Come uno stupendo persiano Nain con annodatura fine lana e misura ben 6 metri per 4 metri. Un vero capolavoro dell'arte orientale, che è stato fabbricato su commissione per un industriale tedesco che, a causa di improvvisi problemi economici, non ha potuto acquistare. Si tratta di un pezzo eccezionale, di grande prestigio, che Vecchio Oriente si era aggiudicato al mercato internazionale di Amburgo. Aspettava solo un'occasione così importante per presentarlo al pubblico.

Da Vecchio Orienta si possono poi acquistare meravigliosi Oum in seta naturale, Tabriz extrafini di grande valore.

Tra i capolavori è esposto anche uno stupendo Isphahan interamente in seta oltre 1 milione di nodi al metro quadrato, di dimensioni 3x2, tessuto dal famoso Serafian, che ha firmato solo capolavori di incomparabile bellezza e di inestimabile valore.

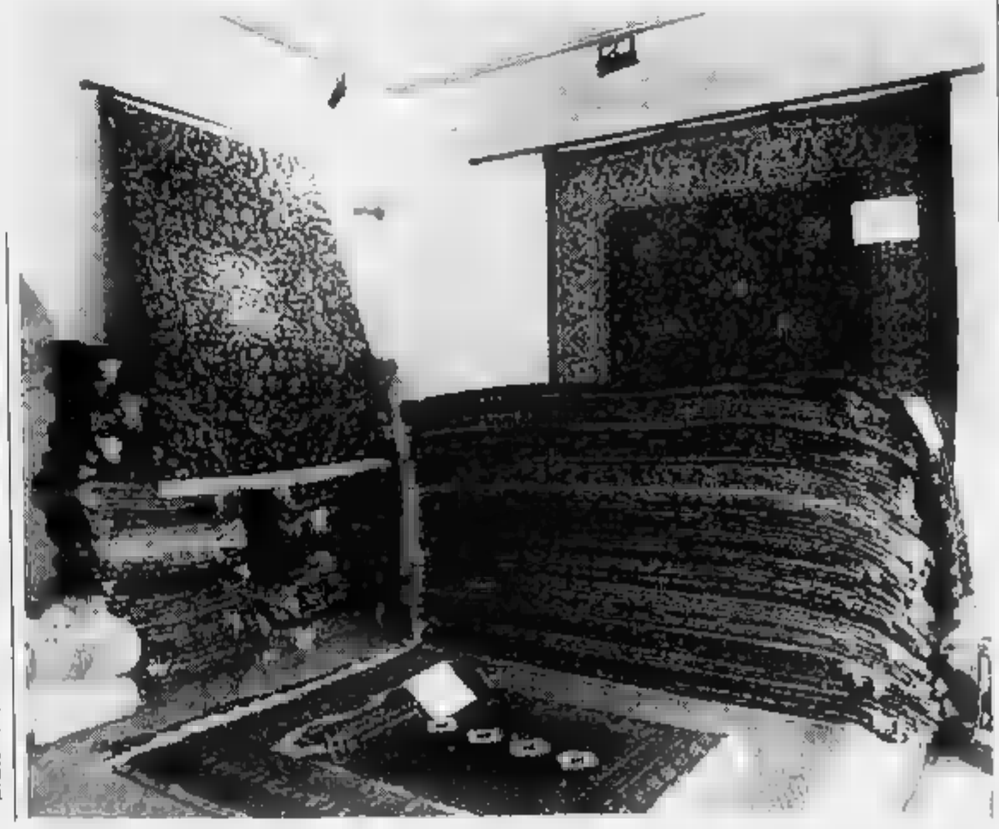

VECCHIO ORIENTE S.r.l.
È IN LIQUIDAZIONE

Per far fronte all'affolamento di clientela nel nostro punto vendita di via Gobetti 5 angolo via Cavour

ABBIAMO APERTO* AL PUBBLICO ANCHE I LOCALI DEL NOSTRO MAGAZZINO ALL'INGROSSO

Moltissimi esemplari sono esposti alle pareti con descrizione e prezzo. Siete invitati a visionarli per constatarne l'alta qualità e l'incomparabile

CONVENIENZA

TAPPETI PERSIANI PREGIATI

GIÀ DESTINATI AL MERCATO D'INGROSSO SONO ANCH'ESSI

SCONTATI 50% + 10%

in contanti

Via IONIO, 5
di fronte Ospedale Mauriziano

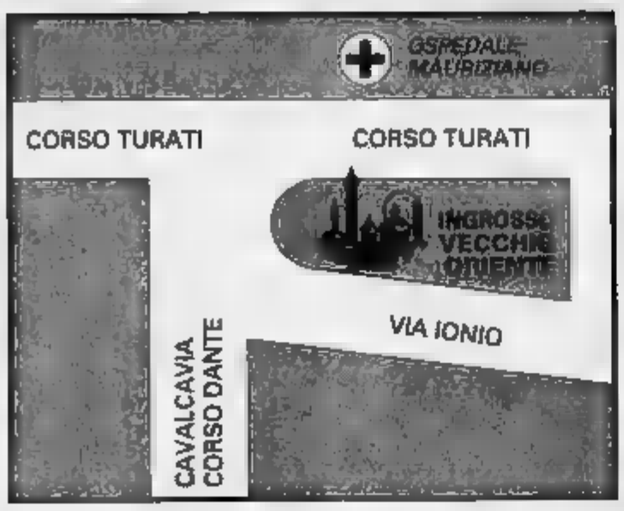

PARCHEGGIO INTERNO e NEL CORTILE PER I CLIENTI

VECCHIO Oriente®

TORINO – Via Gobetti, 5 (angolo via Cavour) – Tel. (011) 56.21.373
orario 9.30–12.30 e 15.30–19.30 CHIUSO LUNEDÌ MATTINO

[illegible] – Via [illegible] – Tel. [illegible]
orario continuato [illegible]

* a norma di legge

EFF. COM. L. 80

Forti sconti anche sui salotti e altri complementi di arredamento

L'ora giusta per rinnovare la casa

Armadi e cucine componibili a prezzi speciali

Il vostro salotto vi ha stufato, se la vostra cucina è vecchia, se l'armadio della stanza dei bambini è troppo piccolo, c'è l'opportunità che fa per voi. Potete cambiare, in meglio, ovviamente, l'arredamento della vostra casa spulciando sulla spesa. Sì, proprio così. La «Casa moderna» di Vittorio Emanuele II, angolo con corso Re Umberto, a Torino, ha deciso di mettere sul mercato, a prezzi irripetibili, armadi, cucine e salotti delle migliori marche. Un'occasione davvero da cogliere al volo. Per rinnovare l'ampio show-room, la «Casa moderna» ha deciso di praticare sconti reali che vanno dal 10 al 40 per cento. Ma dovete indugiare. L'offerta dura ancora poche settimane.

Poi potrete comunque rivolgervi all'azienda di corso Vittorio Emanuele se cercherete un arredamento bello e intelligente. E fidato. Garantiscono sessant'anni di esperienza. Già, l'esperienza. E' il 1936 che la «Casa moderna» ha messo le radici a Torino. Merito di due ebanisti brianzoli che nel 1936 lasciarono una delle patrie del mobile per trasferirsi nel capoluogo sabaudo, e qui cominciarono a produrre i mobili che meglio sapevano fare: gli armadi e le cucine. Li sapevano fare così bene che rapidamente la loro abilità si diffuse in città decretando il successo del negozio. Un successo che continua inalterato anche oggi. «Spesso capitano qui in negozio coppie di sposi accompagnati dai genitori. E sono proprio quest'ultimi i nostri migliori sostenitori. Esordiscono quasi sempre chiedendoci di dare ai loro figli un armadio e una cucina come quelli che hanno fatto per loro tanti anni fa. Il nostro miglior biglietto di visita. Ma anche un riconoscimento che ci riempie di orgoglio, che ci ripaga della cura, dell'attenzione che oggi come ieri dedichiamo al nostro lavoro. E non importa se produttori e come venditori».

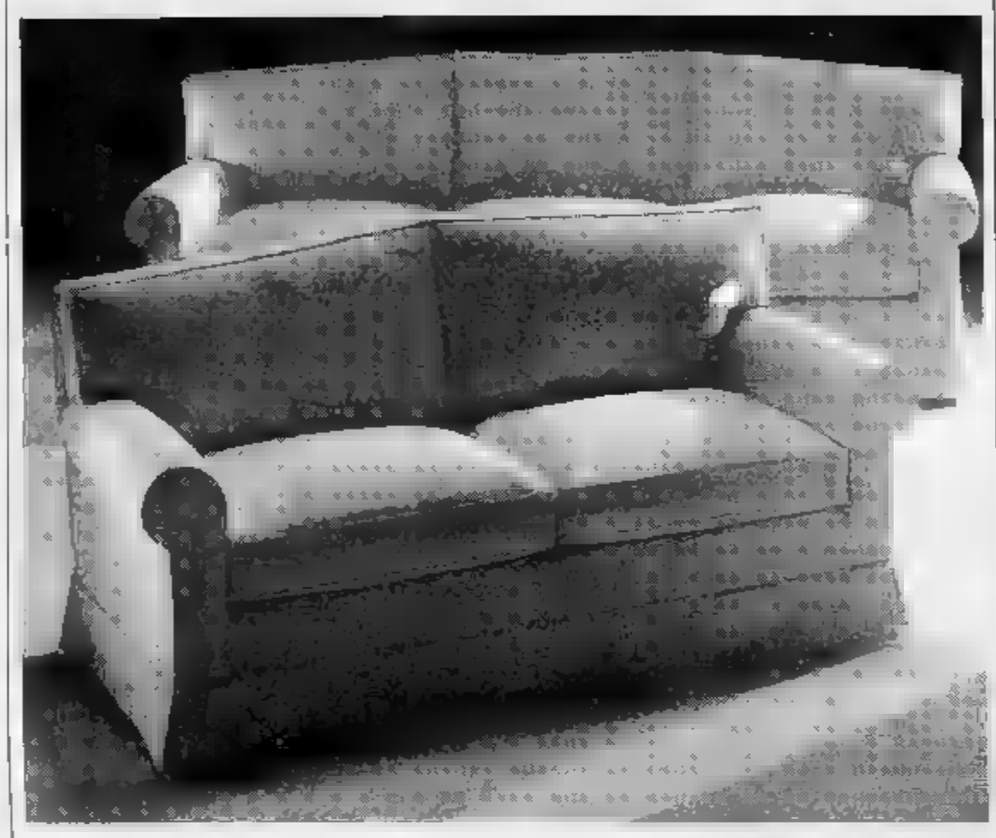

Sì, perché la «Casa moderna» è anche una falegnameria specializzata nella costruzione di armadi e cucine. Non dovete neanche preoccuparvi di prendere le misure. Ci pensano loro. Così, se al momento del montaggio, ci saranno problemi, voi non dovrete preoccuparvi di nulla: la responsabilità sarà unicamente loro e loro rimedieranno agli inconvenienti. C'è di più: «La casa moderna» mette a disposizione dei suoi clienti anche uno staff di architetti in grado di conciliare i vostri desideri con le migliori soluzioni di arredo, risolvendo anche gli eventuali problemi legati a caratteristiche dell'appartamento: colonne, sporgenze, muri d'epoca. Oppure allo spazio: se il vostro problema maggiore è la dimensione, alla «Casa moderna» hanno la soluzione giusta: gli architetti vi aiuteranno ad arredare nel modo più armonioso anche un monolocale.

E la stessa consulenza viene offerta per chi anziché scegliere sulla produzione propria della «Casa moderna» preferisce puntare su componenti di arredamento industriale. Nessun problema. Nello show room di corso Vittorio Emanuele avrete che l'imbarazzo della scelta tra le migliori marche del settore. Cucine, salotti, soggiorno, camere da letto in grado di rispondere alle esigenze più disparate: dalla coppia di giovani sposi a quella con bambini, dai single alla coppia di anziani. C'è una soluzione per ogni esigenza. Forse per questo lo show-room di corso Vittorio Emanuele conta una clientela davvero variegata.

«In molti - spiegano alla Casa moderna - hanno cercato di imitare la nostra specializzazione nel costruire armadi e cucine, ma rimaniamo sempre uno dei punti più importanti a Torino per quanto riguarda modularità, tecnica e tipologia». Ma non solo per questo. Ciò che ha sicuramente contribuito al successo del marchio si può riassumere in uno slogan: stile sobrio, prodotto di qualità, prezzo equo. L'insieme di questi ingredienti ha decretato il successo della «Casa moderna». Ma c'è una ragione in più: gli sconti. Ribassi dal 10 al 40 per cento. Davvero un affare: approfittarne sarebbe delitto.

Per rinnovare lo showroom sconti reali dal 10 al 40%

Ora o mai più

Armadi, cucine, salotti delle migliori marche a prezzi irripetibili

Ora o mai più puoi avere, a prezzi irripetibili, gli armadi che ci hanno resi famosi da oltre 50 anni; le cucine più belle e i salotti più confortevoli con la consulenza dei nostri architetti e la consegna gratuita.

LA CASA MODERNA

L' Arredo bello e intelligente a Torino da oltre 50 anni

CORSO VITTORIO EMANUELE II, 74 - CORSO RE UMBERTO, 14 TORINO - TEL. 547779

EFF. COM. LEGGE 80

VALIDATA
LISTE NOZZE
NUMERO SPORT 1670-12.448
VIA GARIBALDI 5
ANG. VIA XX SETTEMBRE TORINO

LA STAMPA
TORINO
CRONACA
Domenica 12 Marzo 1995 pag. 37
via Marenco 32, telefono 65.681

VALIDATA
PORCELLANE
CRISTALLERIE
ARTICOLI REGALO
LISTE NOZZE
NUMERO SPORT 1670-12.448
VIA GARIBALDI 4
ANG. VIA XX SETTEMBRE TORINO

Atto d'accusa di un giovane sbalzato dalla moto: ferito, ne avrà per 30 giorni

«Denuncio il Comune per quella buca»

«Un volo di 20 metri, potevo morire Qualcuno dovrà pur risponderne»

L'avvallamento in ... Peschiera e il motociclista Andrea Peruzzini

Il tratto pericoloso è stato recintato dai vigili urbani solo dopo l'incidente

«Sono bloccato nel letto con tre costole rotte per colpa di una buca nell'asfalto. Ho fatto un volo di venti metri con la moto. Ma ... chiederò i danni al Comune: qualcuno dovrà pur risponderne». An... dolorante ... letto di ..., un piccolo appartamento in via Cesare Battisti 17, Andrea Peruzzini, 27 anni, restauratore, racconta l'incidente che ha avuto venerdì pomeriggio mentre sulla ... Kawasaki 750 percorreva corso Peschiera in direzione centro. Subito dopo, un sopralluogo ... vigili urbani ha confermato la pericolosità in quel punto ... corso, quasi all'angolo ... corso Peschiera: ... dimostrano le transenne ... che ora recintano l'affossamento dell'asfalto.

«Arrivano sempre troppo tardi, si poteva evitare», commenta il giovane dal letto. Dopo l'incidente è stato portato all'Astanteria Martini, dove gli hanno riscontrato ... frattura di tre costole ed escoriazioni. I medici lo hanno gi... guaribile in 30 giorni e lo hanno dimesso, ma lui non ... dà pace. Guarda ... soffitto, si lamenta e medita vendetta. Vendetta ... legale. O al... giustizia.

Peruzzini è deciso: «Io non posso ... da qui, ... domani delegherò qualcuno per sporgere denuncia ai carabinieri e ... Procura». ... si scaglia ... l'Amministrazione: «La manutenzione delle strade a Torino è inesistente, in questa città sono tanto bravi a distruggere, ma non altrettanto nel rimettere a posto. E per queste cose si rischia ... vita. Ecco perché farò causa».

Un incidente ... tanti, colpa di una delle tante buche, troppe, che vengono rattoppate alla meglio dopo i lavori. Si sa, con un'au... si rimedia una botta alla ruota, una moto ad alta velocità può impennarsi e trasformarsi in proiettile, ... b... altre conseguenze. L'episodio di venerdì pomeriggio, inoltre, si è verificato su ... dei ... più trafficati ... città, dove quasi mai viene rispettato il li... dei 50 chilometri l'ora.

«Non ... sono accorto del buco - dice ... Peruzzini ... smorfie di dolore -. Mi ... ritrovato sbalzato dalla moto, che ora è distrutta. Il casco mi ha protetto, poteva andare peggio».

Nella sua camera si è già attrezzato per i 30 giorni che lo attendono: tv, telecomando e telefono sul comodino. «Mi creda, ne avrei fatto a meno. Non voglio approfit... chiedo solo che mi paghino i danni della moto e i giorni di assenza dal lavoro».

Giacomo Bramardo

I PUNTI MALEDETTI

22 ...
VIGILE INCIAMPA SUL MARCIAPIEDE

9 AGOSTO 1993, ...
OPERAIO SPROFONDA CON L'AUTO NELLA BUCA AEM

6 FEBBRAIO ..., ...
AUTOMOBILISTA ... SU CUNETTA

... 1994, ...
RAGAZZO IN ... CIVOLA ... AEM

I PRECEDENTI

LE VITTIME DEI RATTOPPI

Asfalto come una groviera Ogni anno 9 mila cantieri

NON chiamiamola buca, per favore. Questo è uno dei tanti rattoppi mal riusciti che foderano l'asfalto torinese. E' colpa della velocità se quel ragazzo è caduto dalla moto». Ecco la prima reazione dell'ingegner Argentino Pellissetti, capo ripartizione «Suolo pubblico» del Comune. Arrivato ieri, nel primo pomeriggio, ... corso Peschiera, scruta le transenne che circondano la fossa incriminata (ex-scavo Italgas datato aprile '93) e scuote la testa: «Quel motociclista può pure farci ... del resto riceviamo più di mille richieste di danni ogni anno, ma non credo che sia stato questo avvallamento a fargli perdere il controllo del mezzo». Dopo i commenti a caldo, torna a fare l'ingegn... e sottolinea a colpi di slide l'impossibilità del Comune a ricoprire subito ogni piccola crepa dell'asfalto: ... Torino si contano almeno 9 mila rotture stradali ogni anno: come facciamo a seguirle tutte? Senza contare il ... che, spesso ... ditta che conduce i lavori non ci comunica subito la data della chiusura-cantiere».

Il tecnico: tutta colpa dell'alta velocità

L'assessore ... Lavori pubblici **Franco Corsico**. Per i ... tecnici impossibile seguire tutte le rotture

L'assessore ... Franco Corsico

L'ingegnere avrà pure ragione. ... Intanto Andrea Peruzzini ... ben deciso ad andare fino in fondo: presto farà causa al Comune. Chiederà i ... per quelle tre costole rotte e la ... amata Kawasaki andata distrutta. Come andrà a finire non si ... Una ... è certa: il fatto che i vigili abbiano transennato ... zona è un punto a suo favore. «Non si delimita una zona innocua» fa notare il ragazzo. E non gli bastano le giustificazioni prodotte dai tecnici dell'assessore all'assetto urbano Franco Corsico che spiegano quanto sia difficile «restaurare» le strade in inverno perché l'asfalto ... lavora bene soltanto quando ... caldo: «Questo che significa? Che quando fa freddo ... dobbiamo uscire di strada?».

Ma poi, basta ... la lista delle vittime di tutte le buche mai segnalate dal Comune per capire che non esiste ... stagione più sfortunata dell'altra. Anzi d'estate, sembra proprio ... accadano ... più: forse perché in questo periodo, i cantieri si moltiplicano ... dismisura. ... volte, più sono grandi ... e ... sono segnalati. Ben lo sa Giuseppe Gentile, ex-operaio di 60 anni che nella notte del 7 agosto 1993 finì ... la sua Alfetta nella buca scavata dall'Aem in corso Corsica per il teleriscaldamento. Il pensionato imboccò il sottopasso del Lingotto senz'accorgersi ... quella voragine: «Non c'era ... segnalazione, era buio» spiegò ... dal letto del suo ospedale. Esattamente un anno dopo, pochi chilometri più in là, un ragazzo ... 17 anni, Alessandro Sertoria, impaziente di provare la sua n... Cagiva 125 rischiò ... vita su una bu... Aem, in corso Agnelli 106. Se la cavò con qualche graffio, ma la moto andò distrutta. E oltre il danno subì la beffa dei vigili urbani che lo multarono per eccesso di velocità.

Le vittime dell'incuria di strade e marciapiedi pubblici non sempre viaggiano in auto. E l'incidente accaduto il 22 settembre '92 al vigile urbano Ezio Borghesio la dice lunga su quanto possa essere pericoloso anche soltanto passeggiare ... una città ... Ironia della sorte, il civich scivolò proprio su una crepa da lui stesso segnalata quattro anni prima ... responsabili del «Suolo pubblico». Nessuno, naturalmente, intervenne per tempo: e così inciampò di brutto fratturandosi ... mano destra. Non si contano, invece, i casi di ... sull'asfalto-groviera la... la marmitta: sfogliando gli schedari dei reclami ricevuti dal Comune, si scopre che nel febbraio '94 furono decine le auto danneggiate da piccole e grandi buche. E ci ... pure chi distrusse una Thema fiammante contro un palo.

Emanuela Minucci

IN PRIMO PIANO

Lavori infiniti sulla To-Milano

Autostrada Torino-Milano: l'incubo raddoppia. Oltre alla nebbia, ... nuovo flagello è il ponte sul torrente Malone. Trecento metri di strada divorati dall'alluvione ... novembre ... ... ricostruiti. Il traffico da Milano è dirottato sulla statale 11 dall'uscita Chivasso Ovest fino allo svincolo ... Brandizzo. ... i torinesi diretti verso Milano subiscono code chilometriche a passo d'uomo. Nelle ore di punta, il tratto chivassese dall'A/4 va regolarmente in tilt. Morale: proteste e raffica.

... Accessato A PAG. 38

DISCOTECA

Discoteca

Psicofarmaco per la festa

... discutere ... festa in discoteca con l'invito dedicato a uno psicofarmaco molto noto, il Prozac, ... promessa di raggiungere il benessere grazie alla musica. Un anti-depressivo che può portare in coma. E' subito scattata la denuncia.

F. Benedetto e T. Longo A PAG. ...

INCIDENTE

Incendio

Vigile del fuoco gravissimo

Un vigile del fuoco è ricoverato in gravissime condizioni al Cto: ... un piede in fallo ... è caduto durante un intervento in un capannone industriale in fiamme, a Collegno. E' precipitato nel vuoto ... un'altezza di dieci metri.

M. Pistrocinto A PAG. 39

POLEMICA

Vallette

Scarcerato per l'Aids

Ancora polemiche al carcere delle Vallette per ... detenuto con l'Aids: ci ... volute 24 ... per scarcerarlo, dopo l'ennesi... arresto per furto, e trasportarlo in fin di vita all'Amedeo ... Savoia. Nel penitenziario era in corso ... protesta ... detenuti sieropositivi. **A. ...**

ITALIA-LIA

Corsie bus

In un mese 4 mila multe

Buoni risultati per ... traffico dall'operazione vigili-sentinella, il presidio fisso sulle vie riservate al mezzo pubblico. In un mese 4 mila multe, un calo del 40 per cento dei trasgressori e un sensibile aumento della velocità commerciale dei mezzi pubblici.

E. Minucci A PAG 41

LA MEMORIA

... DELLA LIBERAZIONE

Il Comune onora anche Terracini, Scala, Paglieri, Antonicelli, Chanoux, Maestro ... Mauri

Una via nel nome di Primo Levi

Due nuovi quartieri dedicati all'antifascismo

Emile Chanoux (da sinistra), Primo ... e (sopra) Franco Antonicelli

PIAZZE, giardini e vie della città per gli Eroi della Resistenza. In particolare tutte le strade dei nuovi rioni E27 ed E29, tra corso Regina Margherita, via Pietro Cossa ... via Pimentel, saranno intitolate ai protagonisti della lotta contro il nazifascismo. Torino, Medaglia d'oro della Resistenza, in occasione del cinquantenario della Liberazione, li ... derà ... cerimonie celebrative. A maggio, nelle zone E27-E29, sarà istituita ... sezione anagrafica per i cambi ... indirizzo.

I nomi delle ... strade testimonieranno l'impegno di chi ha combattuto per ... libertà. Valori da portare ... esempio. Con questo spirito, la commissione toponomastica ha accolto le proposte del presidente del Consiglio comunale Domenico Carpanini, su indicazione dei gruppi.

Ecco ... nuove vie nelle aree 27 e 29. **Umberto Terracini** (1895-1983): giurista. Nel '26, quando ... direttore dell'Unità, ... arre... ... condannato a 23 anni di carcere. Liberato nell'agosto '43 partecipò alla Resistenza, nel '47-'48 fu presidente della Costituente, senatore pci ... '48 all'83.

Luigi Scala (1906-1945): docente di Scienze naturali. Fu tra i promotori del movimento Giustizia e Libertà. Arrestato, condannato a venti anni di carcere, nel '43 fu avviato in un campo ... concentramento. A liberazione avvenuta, tornò in Italia, nell'estate del '45 morì.

Andrea Paglieri (1918-1944): ufficiale dei Lancieri di Novara. Combattè in Russia fino al '42, rimpatriato fece parte delle formazioni Giustizia ... Libertà del Cuneese. Nell'agosto '44 fu catturato ... fucilato dai tedeschi a Bene Vagienna.

Franco Antonicelli (1902-1974): scrittore. Formatosi con Piero Gobetti e Augusto Monti, partecipò a Giustizia e Libertà ... al Partito d'azione, ... incarcerato nel periodo fascista. Nel ... fu eletto ... ro. A lui sarà dedicato il tratto di via Cosso, tra ... Appio Claudio e piazza Cirene.

Emile Chanoux (1906-1944): firmatario della Carta ... Chivasso. Capo della Resistenza in ... d'Aosta, fu arrestato dai tedeschi il 18/6/44, torturato e impiccato ad Aosta. Su proposta del leghista Pietro Molino, ... parco dell'E29 ... il nome del capo partigiano.

Vanda Maestro (1919-1944): partigiana. Arrestata nel '43 in Val d'Aosta, fu inviata al lager di Auschwitz. Morì ... dopo. Su indicazione del capogruppo di Alleanza per Torino, Mauro Marino, l'attuale piazza Cirene prenderà il ... Vanda Maestro.

Allo scrittore **Primo Levi** (1919-1987, autore di «Se questo è un uomo», «Sommersi e salvati», «La tregua») sarà intitolata la nuova piazza ... via San Pio V, di fronte al tempio israelitico. ... l'anno la piazza ... pedonalizzata, ha anticipato l'assessore Vernetti alla presidente della comunità israelitica, ... Taglinozzo.

Al comandante partigiano **Enrico Martini Mauri** (1911-1976) sarà dedicato il tratto ... via Rivalta, fra ... Castelfidardo e corso Linne, che si svilupperà sopra ... passante ferroviario. Alle Repubbliche Partigiane Piemontesi (dell'Ossola, di Alba) è stato intitolato l'ampliamento del parco della Maddalena. Nella prossima riunione ... commissione darà il ... me a ... biblioteche, 3 ... progetti per anziani e 2 ponti.

[l. bor.]

LABORATORIO SPECIALIZZATO
PER LA PULITURA DI INDUMENTI IN RENNA E PELLE, PULITURA E RITINTURA DI SALOTTI IN PELLE, PULITURA PELLICCE, PULITURA ED INCERATURA BARBOUR, PULITURA TAPPETI E COPERTE
CENTRO PEL di STEVANIZZI A.
TORINO
VIA BOCCACCIO 57 e C.SO CASALE 184/3
Tel. 899.4237

Denuncia per la cartolina che sollecita i giovani ad andare alla «Prozac night»

«Proibite quell'invito in discoteca»

Festa all'insegna dello psicofarmaco

La cartolina-invito (a sinistra), la confezione del farmaco in vendita e Renato Striglia il d.j. della serata in discoteca

L'organizzatore si difende: «E' una provocazione ironica, un modo per rasserenare i nostri amici»

Venite questa sera (ieri, ndr) in via Valprato 68 (Doks Dora) a trascorrere una serata all'insegna del Prozac. Musica e ballo: c'è un noto d.j. un animatore, s'inizia alle 22 e si va avanti fino a notte fonda. Qualcuno [redacted] l'invito così concepito e riflette: Prozac? [redacted] nome non è nuovo. Ma sì, è uno psicofarmaco, un antidepressivo, prodotto da una ditta americana. Che c'entra con il ballo, con la musica? [redacted] gira le perplessità in una denuncia: vedrà la magistratura come gestire [redacted] iniziativa che usando un eufemismo definiamo bizzarra. Un piccolo (o grande?) equi[redacted] tra ballo [redacted] sballo? Goliardata? Può darsi. Se così è comunque è sempre roba da prendere con [redacted] molle.

Sentiamo i protagonisti. Il d.j. Renato Striglia (nome stampato sull'invito, garante per vecchia militanza con la musica, del successo della serata) dice: «Prozac Night [redacted] avanti da metà febbraio. E' una provocazione ironica. Ci [redacted] ispirati ad una pagina di Color's, la rivista di Benetton e Toscani che attribuisce al farmaco virtù rassicuranti. Noi abbiamo voluto mandare un messaggio rasserenante agli amici: la sicurezza viene dalla musica [redacted] da alcune ore trascorse in nostra compagnia».

Basta? La serata si tiene in [redacted] locale appena [redacted] destra entrando dal grande cancello dei docks: [redacted] «1912» situato al primo piano. C'è un campanello e una targhetta, «Artifex»: [redacted] si allestiscono mostre [redacted] fotografie [redacted] di arte moderna. Per incentivare l'interesse da nemmeno un mese i locali, gestiti da Roberto Giachino, [redacted] affidati, una, due, sere la settimana [redacted] operatori che propongono programmi meno raffinati ma più accattivanti: compresa l'iniziativa Prozac.

Giachino: «Mi sono fidato di Striglia, lo conosco da tempo, tutti sanno, nell'ambiente che [redacted] conoscitore di musica. Sponsorizzazioni? Nessuna, [redacted] mancherebbe». L'aver assunto come ideogramma [redacted] una serata diverso la marca di un antidepres[redacted] all'insaputa di chi lo produce potrebbe, tuttavia, ritorcersi come un boomerang nei confronti di chi ha avuto la bella pensata. Nessuno comunque si sarebbe interrogato in proposito. Provocazione senza fini reconditi? Lo stabilirà chi di dovere [redacted] non la pensa così chi ha richiamato l'attenzione sull'episodio.

Il luogo. Un immenso agglomerato di vecchi e in parte fatiscenti fabbricati un tempo deposito di merci. Il «1912» [redacted] al primo piano. Il Prozac. Farmaco ampiamente consumato negli Stati Uniti, da noi viene distribuito su presentazione di ricetta medica e somministrato sotto il controllo del medico. Spiega Alessandro Meluzzi, psichiatra: «Ottimo prodotto per la [redacted] delle depressioni. Non dà assuefazione. Se assunto in forte quantità [redacted] abbinato ad alcolici può spedire uno in coma».

La letteratura è controversa. Negli Stati Uniti il Prozac venne accusato di incentivare manie suicide mentre altri ricercatori gli hanno attribuito proprietà euforizzanti. Gli americani lo chiamano «Bye bye, blues» (Addio tristezza). Meluzzi: «La Prozac-night mi sembra un'idea [redacted] dir poco balzana. Sarebbe come aprire un ristorante all'insegna [redacted] Maalox: che senso ha? [redacted] fossi azionista della casa produttrice la riterrei un'inziativa fuori luogo».

[redacted] prodotto comparve sul mer[redacted] statunitense [redacted] anni fa, e nel 1990 *Newsweek* gli dedicò la copertina definendolo il farmaco che avrebbe sconfitto [redacted] depressione [redacted] in quel periodo venne somministrato al ritmo di [redacted] mila ricette [redacted] mese. Poco tempo dopo le prime notizie allarmate: un gruppo di medici di Washington sostenne che sotto l'effetto del Prozac sei loro pazienti avevano tentato [redacted] suicidarsi. Altri, al contrario, sospettarono che il farmaco incenti[redacted] l'aggressività e [redacted] questa ipotesi i famigliari di due detenuti per omicidio denunciarono la ditta farmaceutica.

Accuse vere, presunte o ricatti? L'inchiesta delle autorità sanitarie stabilì che non vi poteva [redacted] correlazione tra uso del farmaco e tentativo [redacted] suicidio mentre le iniziative giudiziarie si rivelarono tentativi di ricatto.

[p. p .b.]

REAZIONI

MESSAGGI A RISCHIO

«Sarà uno scherzo [redacted] irresponsabile»

Fratel Celestino «La mia paura è che un ragazzo debole cada in tentazione» Padre Albano «Mi sembra più una goliardata»

Sopra padre **Albano Allocco** della Comunità Alloggio [redacted] Fioccardo e a sinistra fratel **Celestino Zanoni** [redacted] Gruppo Arco

E' provocatorio, ingenuo **o decisamente negativo** l'invito ad una «Prozac night» inventato per far pubblicità ad una discoteca? Abbiamo rivolto la domanda agli operatori delle comunità terapeutiche, a quelle persone cioè che ogni giorno si scontrano con la triste realtà dei tossicodipendenti e dei giovani a rischio. «Davanti ad un episodio del genere la [redacted] sensazione è profondamente negativa - tuona Fratel Celestino Zanoni del Gruppo Arco -. Scherzare [redacted] le dipendenze è sempre un fatto negativo. La discoteca dovrebbe [redacted] un luogo divertente, forse molte volte invece non lo è [redacted] ecco allora che occorre proporre alternative [redacted] l'ecstasy [redacted] altri farmaci».

L'intenzione però, dicono i responsabili, [redacted]a essere ironica. «Non so [redacted] ci sia ironia in tutto ciò - continua Fratel Celestino -, può anche essere. La mia paura è che [redacted] giovane debole e confuso si aggrappi alla pillola anziché al senso umoristico della cosa. Dire "scherzavo" mi sembra troppo facile, un mettere le mani avanti, volersi togliere le responsabilità per un atto irresponsabile».

Meno pessimista padre Albo[redacted] Allocco, vice parroco a Moncalieri e punto di riferimento per i ragazzi «a rischio» della Comunità del Fioccardo. «Molte volte siamo noi adulti che drammatizziamo i fatti. Per i giovani la cultura dello «sballo» è normale, [redacted] trasgressione attrae ma poi non sempre viene praticata. Certo tutto dipende dai ragazzi. Chi [redacted] alle spalle una famiglia [redacted] una vita "normale" esperimenta lo "sballo" come un'avventura accidentale, poi non ci prova più; per altri [redacted] quello può diventare il punto fermo della loro vita».

E padre Allocco, che fra i giovani a rischio vive tutti i giorni, spiega: «A volte si esagera proprio per esorcizzare le cose [redacted] più importanza si dà a certi avvenimenti, più importanti que[redacted] diventano. In definitiva penso che i responsabili di questo invito abbiamo voluto solo attrarre l'attenzione sulla loro discoteca. Chi vuole far del male lo fa in modo nascosto, attento [redacted] non provocare troppo clamore. Mi sembra che questa «Prozac night» [redacted] proprio solo una goliardata».

[t. lon.]

Ventiquattr'ore d'affanno alle Vallette

Detenuto [redacted] l'Aids è [redacted] in libertà

Non si trovava un posto in ospedale Il direttore: servono norme chiare

[redacted] carcere delle Vallette domani è previsto un incontro [redacted] detenuti ammalati con un gruppo [redacted] i parlamentari

Ci sono volute 24 ore di affanno per scarcerare un detenuto morente per Aids. Due settimane dopo il caso Domenico Greco, ieri alle Vallette si è [redacted] nuovo sfiorato il dramma, proprio mentre i reclusi sieropositivi della Quinta Sezione [redacted]vano attuando [redacted] protesta contro le scarcerazioni diffici[redacted]. Protagonista [redacted] questo nuovo episodio è Pasquale Magnarelli, 35 anni, torinese, tossicodipendente e ladruncolo di autoradio, già scarcerato a dicembre dopo che due esami avevano accertato che linfociti e piastrine erano ormai ridotti [redacted] minimi termini.

Ma Magnarelli è stato [redacted] nuovo arrestato mentre stava alleggerendo di uno stereo un'auto in so[redacted]. Venerdì [redacted] stato riportato in carcere dove i sanitari hanno accertato condizioni molto critiche. E' stato subito trasferito all'Amedeo di Savoia dove, però, i sette letti riservati [redacted] detenuti erano tutti occupati. Così Magnarelli è tornato in carcere, sino a ieri pomeriggio alle 15, quando [redacted] finalmente arrivata l'ordinanza di scarcerazione. In ambulanza è così tornato in ospedale, questa volta da libero, dove è [redacted] ricoverato in condizioni disperate.

Sospesa la protesta dei compagni che rifiutavano tutte le cure dei medici

Contestualmente a questo provvedimento, i detenuti che rifiutavano ogni cura hanno deciso di sospendere [redacted] protesta sino a domani, quando incontreranno un gruppo di parlamentari.

Remo Urani, 48 anni, è il direttore sanitario delle carceri torinesi. Con una task-force di 76 medici garantisce assistenza e cure a circa 2000 carcerati, di [redacted] 120 sieropositivi. «Ci devono dire [redacted] chiarezza [redacted] questa gente deve morire in carcere o fuori. Ci vuole una normativa più precisa, più efficace, meno ambigua».

Eppure [redacted] legge c'è.

«Se è stata concepita per far sì che i detenuti possano morire in libertà è evidentemente inadeguata. Prende in considerazione, per i malati di Aids, solo il numero dei linfociti T4, mentre ci sarebbero altri parametri, ugualmente importanti, da considerare».

Quali?

«Il numero delle piastrine, ad esempio, che possono scendere da 200-300 mila a 2-3 mila. [redacted] rischi enormi di emorragie. Oppure l'insorgere di infezioni. Anche il conto dei T4 andrebbe semplificato: ora occorrono due accertamenti sotto i 100 a distanza di due settimane uno dall'altro. Ma un malato [redacted] linfociti [redacted] morendo. Attendere il secondo controllo rappresenta una crudeltà».

[redacted] i detenuti afflitti da altre patologie. Escono più facilmente dei malati di Aids?

«Nient'affatto. C'è gente in carcere con gravissime patologie cardiache, persino pazienti con infarto [redacted] 4 by pass. Ed in questi giorni [redacted] recluso un uomo che soffre [redacted] aneurisma dell'aorta addominale. Gente ad altissimo rischio, ospitati in una struttura che non dispensa tranquillità ma violenti stress».

Non basta, per loro, l'assistenza in carcere?

«Sotto [redacted] profilo strettamente medico ai detenuti malati non manca nulla. Sono visitati ogni giorno da specialisti che vengono in carcere ogni giorno, persino la domenica. [redacted] poi ci sono i 76 sanitari che presidiano le strutture. Ma per una popolazione piemontese di 4000 detenuti, nei repartini di Molinette e Amedeo di Savoia abbiamo appena [redacted] posti. Un'inezia. Quindi [redacted] aumentiamo i posti negli ospedali, e [redacted] davvero chi sta realmente male. Senza eccessiva indulgenza, ma anche senza crudeltà».

Angelo Conti

BOLLETTINO **METEO**

Domenica 12 Marzo

PREVISIONI

Su Piemonte e Valle d'Aosta cielo sereno o poco nuvoloso. Dalla serata aumento della [redacted]. Temperatura stazionaria. Venti [redacted] da Nord-Est. Visibilità: riduzione per foschie e banchi di nebbia dopo il tramonto e prime ore del mattino.

IERI

[redacted] IN [redacted]

MASSIMA	13,5
[redacted]A	-0,5
UMIDITA' (ore 14)	35%

[redacted]

FINO ALLE [redacted] 19	0 mm
TOTALE DI QUESTO MESE	2,6 mm
MEDIA (1913-1988)	53,1

Osservatorio Meteo Piazza d'Armi

AEROPORTO DI [redacted]

MASSIMA	12,8	MINIMA	0,4
PRESSIONE (ore 20)			1019 hPa

RECORD del mese ultimi 50 anni

MASSIMA	26,1	22 marzo 1990
MINIMA	-7,8	6 marzo 1971

UN ANNO FA

MASSIMA	16,2	MINIMA	6,8

OGGI

[redacted] sorge alle ore 6 e 48 minuti, tramonta alle ore 18 e 31 minuti

LA LUNA: si leva alle ore 13 e 53 minuti, cala domani alle ore 4 e 26 minuti

Luna nuova 1 marzo ore 13
Primo quarto 9 marzo ore 11
Luna piena 17 marzo ore 8
Ultimo quarto 23 marzo ore 21
Luna nuova 31 marzo ore 4

MERCURIO: passa dalla costellazione del Capricorno a quella dell'Acquario

[redacted] [illegible]

MARTE: occorrono 152 ingrandimenti per vederlo grande come la Luna

GIOVE: dopo Marte è ora il pianeta meglio visibile [illegible]

SATURNO: brilla [illegible] 2 volte più della stella Polare

IL [redacted]: il 13-3-1759 si ebbe un passaggio al perielio (punto dell'orbita più vicino al Sole) della cometa Halley, che ritorna ogni 76 anni

Specchio dei tempi

«Non solo indifferenza verso un giovane in difficoltà nelle gelide acque del Po» - «Mentre [redacted] in coda ho incontrato un angelo» - «Lezioni trasferite dall'Empire al Capitol» - «Troppi ritardi sulla To-Aosta»

Un gruppo di lettori ci scrive:

«Vorremmo segnalare un episodio avvenuto di fronte al parco del Valentino. Un ragazzo calatosi nel Po per salvare [redacted] proprio cane caduto accidentalmente, si [redacted] trovato immerso fino alla cintola e nella difficoltà di risalire, in quanto gli argini del fiume in quel punto [redacted] alti.

«Avendo assistito alla scena dalla sponda opposta, abbiamo attirato l'attenzione di un ragazzo in tuta che correva nel parco, il quale ha chiesto aiuto alla Società canottieri che [redacted] trova lì vicino. Le persone presenti nella società si sono rifiutate di muovere le barche dicendo che in quel punto del fiume si toccava [redacted] che poteva raggiungere la scaletta situata ad una ventina di metri di distanza, ma il ragazzo in acqua preso dal panico, infreddolito [redacted] con il cane in braccio, [redacted] riusciva a muoversi e continuava a chiedere aiuto.

«Vista l'assoluta indifferenza della gente, mentre noi [redacted]mo [redacted] tranquillizzarlo, il ragazzo in tuta è corso a trarre in salvo il cane e il suo padrone.

«La nostra speranza [redacted] che, per queste persone totalmente indifferenti, in caso [redacted] bisogno ce ne siano altre ricche di umanità disposte [redacted] correre in loro aiuto».

Seguono le firme

Un lettore ci scrive:

«Sono in coda ad uno sportello di cui non ho nessuna esperienza: [redacted] la prima volta. Vengo a sapere che, poi, dovrò munirmi [redacted] marche da bollo e andare a fare un'altra coda in un'altra zona e poi all'ufficio del registro e, dopo qualche giorno, [redacted] ritirare la pratica. A mezza voce manifesto la mia preoccupazione; ma una mia vicina mi dice che anche [redacted] dovrà fare lo stesso percorso e si offre di aiutarmi. Lo considero una grazia ricevuta. Non basta: la mia vicina mi accompagna dal tabaccaio per acquistare le marche, ma [redacted] tabaccaio [redacted] sprovvisto, allora provvederà lei per [redacted] marche [redacted] mi assicura che andrà lei all'ufficio del registro e poi mi porterà la pratica a [redacted]. Preciso che ho 74 anni e [redacted] fascino non è irresistibile, la ragazza può averne una ventina [redacted] molto carina. Ritengo naturale offrire di pagare una parcella. Rifiuta. A questo punto ho il [redacted]spetto di trovarmi di fronte una extraterrestre. Le tasto il polso per assicurarmi che sia viva, ma lei mi tranquillizza: è tutto sotto controllo perché è donatrice di sangue ed ha già effettuato 15 donazioni!. Questa ragazza non è [redacted] mostro di Firenze, non [redacted] una Circe, non ammazza nessuno, però [redacted] De Amicis tornasse fra noi, una pagina su Cuore gliela riserverebbe».

Cesare Corona

Il Presidente del Corso di Laurea in Scienze della Comunicazione ci scrive:

«In riferimento all'articolo dei giorni scorsi desidero precisare che: il corso di Linguistica generale è frequentato anche dagli studenti del Corso [redacted] Laurea in Lettere.

«Al cinema Empire (250 posti) dal 10 ottobre [redacted] tenute regolarmente nel primo semestre tutte le lezioni del I e del II anno del Corso di Laurea in Scienze della Comunicazione ed egualmente si tengono tutte le lezioni dei medesimi anni di corso nei giorni di giovedì, venerdì e sabato; lo stesso accade nei giorni di lunedì, martedì e mercoledì (8,30-10,30).

«Il cinema Empire [redacted] stato affittato, considerate le esigenze del Corso che pratica [redacted] numero chiuso (250), a differenza degli altri Corsi di Laurea della Facoltà. Linguistica generale è insegnamento obbligatorio nel II anno di corso [redacted] Scienze della Comunicazione, mentre nella Guida di orientamento non è indicato come obbligatorio [redacted] nessun altro Corso di Laurea della Facoltà.

«Comunque, per soddisfare le esigenze formative e il bisogno di insegnamenti istituzionali degli studenti di Lettere e di Lingue, tutte le lezioni del Corso di Laurea in Scienze della Comunicazione tenute al cinema Empire nei giorni di lunedì, martedì e mercoledì sono state trasferite al cinema Capitol negli stessi giorni e con [redacted] orario; naturalmente si è dovuto trasferire tutte le lezioni del III anno di Scienze della Comunicazione, che si tenevano al Capitol, con [redacted] stesso orario al [redacted] Empire».

Adriano Pennacini

Un gruppo di lettori [redacted] scrive:

«Quotidianamente sulla linea Aosta-Torino si verificano disguidi legati al numero limitato di carrozze messe [redacted] disposizione del pubblico. Questo comporta per lavoratori e studenti continui ritardi difficili da giustificare soprattutto sul luogo di lavoro. L'alto costo dell'abbonamento mensile (90.000 lire, ad esempio, per il tratto Borgofranco d'Ivrea - Torino P. Susa) forse meriterebbe un servizio più efficiente».

Seguono 140 firme

A quattro mesi dall'alluvione, i 300 metri danneggiati non sono stati ricostruiti

Torino-Milano, cantiere infinito

«Quando finiranno i lavori?»

I lavori di ripristino del ponte sul Malone procedono a rilento

Traffico dirottato a Brandizzo Code di chilometri fra disagi, pericoli e proteste

Autostrada Torino-Milano: l'incubo raddoppia. Oltre alla nebbia, il nuovo flagello è il ponte sul torrente Malone. Trecento metri di strada divorati dall'alluvione di novembre e non ancora ricostruiti. Il traffico da Milano è dirottato sulla statale 11 dall'uscita Chivasso Ovest fino allo svincolo di Brandizzo; i torinesi verso Milano subiscono code chilometriche a passo d'uomo. Nelle ore di punta, il tratto chivassese dell'A/4 va regolarmente in tilt. Proteste a raffica: auto imbottigliate, camionisti con le consegne che premono, autisti dell'Autostradale «aggrediti» dai passeggeri per colpa dei ritardi. Ma più di tutti insorgono gli abitanti di Brandizzo, soffocati dai gas di scarico delle auto costrette a invadere il Comune per reimmettersi in autostrada e «conquistare» l'uscita di corso Giulio Cesare, a Torino: «I lavori vanno troppo a rilento - protesta Teodoro Furfaro, della Polizia municipale -. Quattro mesi e non hanno neppure rifatto tutti i pilastri». Dal ponte sul Malone resta la carreggiata Nord, e dimezzata dal cantiere con le ruspe che rifanno l'altra metà strada.

«Un incubo: quando finiscono sti lavori?», protestavano anche ieri ai centralini de «La Stampa» diversi automobilisti «imbottigliati». Malgrado la giornata lavorativa, c'erano code. «E la domenica è peggio, con le auto dei tifosi che vanno e vengono dallo stadio».

Disagi e pericolo. «Chi arriva da Milano - spiegano i Vigili Urbani di Chivasso - è costretto a uscire dall'autostrada e imboccare la statale 11. Pericolosissimi con quel guard-raill di cemento a metà corsia: i camionisti, infuriati per la deviazione, vanno come schegge».

Per fortuna il traffico dirottato dall'autostrada non invade Chivasso, già martoriata dal crollo dell'altro ponte sul Po, giunto finalmente alla vigilia della ricostruzione.

La A/4 come la A/21 Torino-Savona, a corsia unica. L'odio dei guidatori. Il problema, spiegano alla Società Torino-Milano, è che l'alluvione ha abbattuto dei ponti più vecchi dell'intera autostrada: troppo rischioso «rattopparlo» solamente; meglio ricostruirlo da zero: il che significa raddoppio dei tempi, con più imprese che lavorano a turno pezzo a pezzo per abbattere i resti del vecchio ponte, scavare e sistemare le armature dei nuovi pilastri e rifare il manto stradale. I lavori dovrebbero finire entro l'estate. «Troppo tempo? Gli automobilisti non hanno pazienza, sono i tempi tecnici», dicono al cantiere. Per lavorare all'asciutto hanno dovuto pure deviare con i tronchi il corso del Malone.

Niente da fare: «Da Verolengo a Torino, prima c'impiegavo mezz'ora - calcola Daniela Feriolo - Ora, con la deviazione, nelle ore di punta, ci metto quasi il doppio: tre chilometri per farne cento». E Pasquale Marra, responsabile dell'Ufficio Movimento Sadem, che gestisce la linea Torino-Milano: «Più di un quarto d'ora di ritardo ogni corsa».

Ma il vero incubo è a Brandizzo: «Il traffico in via Torino è triplicato - sostengono i Vigili -. Se avessimo i misuratori dell'aria direbbero che respiriamo veleno. Per tornare in autostrada bisogna attraversare un passaggio a livello quasi sempre chiuso.

E pochi conoscono la via alternativa attraverso Borgata Lido Malone». Oltre alle auto, si riversano in città pure i camion, che non potrebbero, ma rischiano la multa: «C'è il divieto. Ma la statale 11, per colpa del ponte crollato, si sta già intasando con l'autostrada».

Marco Accossato

INCIDENTE

In fin di vita al Cto per un volo di dieci metri dal tetto di un capannone in fiamme

Incendio, vigile del fuoco precipita nel vuoto

Un compagno: «Forse ha messo un piede in fallo E io ho sentito la sua voce, un urlo straziante»

L'ambulanza appena raggiunto il Pronto soccorso del Cto portando il vigile del fuoco Maurizio Zanon in condizioni gravissime

Un capannone industriale in fiamme, tanta paura tra gli abitanti degli edifici vicini, e un vigile del fuoco in gravissime condizioni al Pronto soccorso del Cto. E' il film di un drammatico pomeriggio in periferia di Collegno. Mentre il vecchio edificio continua a bruciare, Maurizio Zanon, 34 anni, in forza alla Centrale dei vigili di Regina Margherita, lotta con la nella camera operatoria del Cto. Fuori, in corridoio, i colleghi non riescono a rendersi dell'accaduto: «E' stato un normale intervento, come ne fanno tanti. Un incendio alla periferia, grossi problemi».

Poi è accaduto l'imprevedibile. Maurizio Zanon forse è scivolato, forse ha messo un piede in fallo. Nessuno lo sa. Qualcuno lo ha visto precipitare dall'altezza di una decina di metri, la causa della caduta. Soltanto lui, Maurizio, quando avrà superato la sua battaglia con la morte nella sola operatoria del Centro traumatologico, sarà in grado di raccontare quei tremendi istanti del volo di una decina di metri che rischia di spezzare la giovane vita.

L'allarme è scattato nel primo pomeriggio. Le prime segnalazioni alla centrale operativa dei vigili sono arrivate verso le ore 16: «Accorrete in via Tampellini, vediamo uscire fumo. Tanto fumo, fate presto. Lì c'è un capannone in disuso da tempo, ma abbiamo paura per case vicine». Altri, subito dopo, avevano segnalato le lingue di fuoco che lambivano il tetto: «Venite presto, abbiamo paura che il fuoco coinvolga anche noi». In forze i vigili del fuoco partiti in corso Regina e un quarto d'ora dopo le squadre erano già sul posto, pronte ad aggredire il rogo. Una lotta furiosa di oltre un'ora. Dice un vigile che attende l'amico Maurizio nel corridio del Cto: «Stavamo per circoscrivere le fiamme, l'incendio era quasi domato, quando ho sentito l'urlo del mio collega. Una cosa tremenda. No, non ho visto il volo. Ho sentito solo quell'urlo, quel grido straziante». I compagni si sono stretti subito a Maurizio. Sono stati immediatamente richiesti i soccorsi. Un elicottero è alzato in volo e pochi minuti dopo alla periferia di Collegno per prelevare il giovane ferito. Un volo rapido poi l'atterraggio al Cto dove un'ambulanza era già in attesa. [n. pie.]

TRIBUNALE

Arresti domiciliari al capitano

E' tornato a casa agli arresti domiciliari il capitano Corrado Tortorella, 25 anni, a fine febbraio altri carabinieri della compagnia di Mirafiori per milioni sottratti al pentito Tornatore. Il tribunale della libertà ha accolto l'istanza dei difensori Giordanengo e Castrale: Tortorella non potrà uscire di casa fino il 30 marzo e non potrà vedere i colleghi dell'Arma. I giudici hanno riconosciuto che il capitano è sinceramente pentito, hanno tenuto conto della giovane età dell'imputato al momento dei fatti (aveva solo anni). E soprattutto hanno ritenuto che Tortorella cercherà di inquinare le prove. Il tribunale ha detto invece alla richiesta presentata dall'appuntato Antonello Loi, arrestato con il capitano il 27 febbraio, e ritenuto il principale responsabile di questo episodio che ha lasciato il segno tra i carabinieri.

SAPER SPENDERE

La mousse di torrone per famiglie golose

Bianca s'è messa d'impegno per esaudire i desideri golosi di alcuni lettori che si erano rivolti a Saper spendere per realizzare dolci prelibati e non del tutto usuali.

Ecco la felicità di Giuseppe Garza e di sua moglie «mousse di torrone»: «In una cassaruola a bagnomaria (l'acqua deve soltanto fremere, non bollire) sbattere la frusta quattro tuorli con gr di zucchero sino a che il composto diverrà quasi bianco, togliere dal fuoco e sbattere ancora mentre si raffredda. Unire 100 gr di torrone pestato e gr di panna montata. Foderare il fondo e le pareti di uno stampo con carta oleata, versare il composto, coprire e mettere in freezer per 4-5 ore. Al momento di servire capovolgere lo stampo su un piatto da portata togliendo la carta, guarnire con ciuffi di panna montata e violette candite se siete romantici». Se ancora trovate in una pasticceria le violette candite: perché sono e costano carissimo.

Oppure mousse di cioccolato bianco al torrone: «Tagliare dei biscotti savoiardi o fette di panettone o di colomba dell'altezza del bordo del piatto che si vuole adoperare; inumidire con spruzzi di latte freddo e foderare il bordo facendoli aderire bene. Spruzzare sul fondo un po' di Cordial Campari. Mettere a bagno in acqua fredda 10 gr di colla di pesce lasciandola per 5 minuti. In un recipiente a bagnomaria mescolare 40 gr di zucchero con una fettina di burro morbido e 80 gr di cioccolato bianco a scaglie, aggiungere poi un cucchiaio di farina e, sempre mescolando, aggiungere gr di latte. Lasciare bollire pochi secondi incorporare la colla di pesce ben strizzata e il torrone frantumato. Far raffreddare e unire con delicatezza la panna montata. Versare la crema sui biscotti, livellare, coprire il recipiente e conservare in frigorifero parecchie ore prima di servirea.

Mousse al mandarancio e torrone: «Mescolare un cucchiaio di fecola con 100 gr di zucchero, diluire con litro di succo di mandaranci passato al colino e, sempre mescolando, portare a leggero bollore per un minuto. Lasciare intiepidire e unire tre tuorli e la scorza di limone grattugiata. Pelare sei mandaranci privandoli di tutte le pellicine bianche, mettere gli spicchi in un recipiente cospargere di zucchero e spruzzare di Gran Marnier, lasciare macerare per un'ora. Unire alla crema 150 gr di torrone frantumato, un po' del liquore della marinata e della delicatezza 350 gr di panna montata. Coprire il fondo di un recipiente di vetro con fette di biscotti o panettone (come nella ricetta precedente), inumidire con il liquore, versare il composto, livellare, coprire e lasciare in frigo per parecchie ore. Passare 15 minuti in freezer prima di servirea.

Poiché per i bambini Carnevale non finisce mai (come scrive Annalisa) Bianca delle conserve suggerisce qualche dolcetto. Dolce con marmellata di castagna e mele: Foderare il fondo di tortiera antiaderente con pasta sfoglia (2 di spessore). A parte impastare vasetto di marmellata di castagne con mezzo chilo di mele dolci sbucciate e affettate sottili; mettere l'impasto sulla sfoglia dando la forma di un cono tronco e non troppo alto. Con pazienza ricoprire con un altro disco di pasta sfoglia pizzicando attorno al cono i bordi. Lucidare la superficie con tuorlo d'uovo sbattuto. Cuocere in forno già caldo a 175° per 30 minuti.

Tartufi al cioccolato e noci: sciogliere gr di burro in un pentolino, unire 200 gr di cacao amaro, 100 gr di zucchero e mezzo bicchiere di panna fresca, togliere dal fuoco e sempre mescolando unire 100 di amaretti tritati finissimi, due tuorli d'uovo, 20 noci tritate e un po' di torrone pestato, cucchiaiata di acqua di fior d'arancio. Mescolare bene, tenere in frigo per qualche ora, formare delle palline, grattugiare una tavoletta di cioccolato fondente e arrotolare questo le palline. Disporle in pirottini di carta e tenere in frigo.

Simonetta

Sabato 18 marzo

Quattro «non accessibili» riaperti al pubblico

Undici monumenti storici, quattro dei quali a Torino, finora mai accessibili al pubblico, potranno essere visitati per un giorno, sabato 18 marzo, grazie a un'iniziativa promossa dal Fai (fondo per l'ambiente italiano). A Torino si potranno visitare la della guerra nel castello del Valentino, il seminario arcivescovile, la chiesa del Santissimo Sudario e palazzo Carpano. Al castello di Agliè, Canavese, si potrà vedere l'appartamento del re, a Racconigi il secondo piano nobile del castello reale, a Savigliano la chiesa di Santa Chiara, Alba chiesa di San Domenico, a Novara Palazzo Bellini, a Gattinara il Palazzo dei marchesi Arborio Gattinara e l'ex convento delle clarisse.

La «sala della guerra» e l'appartamento destinato al principe ereditario al castello del Valentino, quale spiccano gli affreschi raffiguranti le guerre del Monferrato.

Italgas San Paolo
Caffè Letterari
Piero Ottone, intervistato da Alberto Sinigaglia
Lunedì 13 marzo - ore 15,00

Unione Industriale Torino
LAVORO domani
Comunicazione e relazioni esterne - Martedì 14 marzo - ore 17,30
Informatica e telematica - Mercoledì 15 marzo - ore 15,00

Centro Congressi Unione Industriale Banco Brignone
I martedì Sera
in collaborazione con LA STAMPA
Il nuovo statuto della città di Torino
Valentino Castellani - Domenico Carpanini
Martedì 14 marzo- ore 21,00

Unione Industriale Torino A.N.L.A.
Centrale del Latte Gruppo CRT Cisalpina Tours
GLI APPUNTAMENTI
Il '600 e il '700 a Torino.
Artisti e committenti nella capitale del Ducato Sabaudo
Cristina Maselli
Mercoledì 15 marzo - ore 10,00

Centro Congressi Unione Industriale Monte dei Paschi di Siena
TORINO conoscere
Il Duomo di Torino
Giovanni Romano
Giovedì 16 marzo - ore 21,00

MENTONE
RARA OPPORTUNITA'
VILLA MONOFAMILIARE NUOVA più terreno per eventuale piscina esposizione Sud - vista mare - costruzione provenzale tradizionale - F.F. 1.650.000.
Telefonare 0337/243399

MGM COSTRUTTORE AL MONTE BIANCO
Realizziamo chalets individuali e appartamenti di alta qualità nei più bei luoghi di CHAMONIX, MEGEVE, CONTAMINES.
400 clienti italiani sono la migliore testimonianza di fiducia nei nostri anni di esperienza e nelle nostre garanzie bancarie, che assicurano il "buon fine lavori"
VOI AL
Chiedete la nostra documentazione
ACQUISTO DIRETTAMENTE DAL
Uffici: MGM TORINO
C.SO G. FERRARIS 116 - 10129 TORINO TEL.: (011) 568.39.32 FAX: (011) 568.28.62

STUDIO LEGALE IN TORINO
per nostro Cliente
Procuratore Legale interessato ad acquisire partecipazione associativo
Rivolgersi Agenzia Help
c.so Mazzini, 6/o - Novara
Tel. 0321/620274 - Fax 0321/32214

ACQUISTIAMO
mobili oggetti antichi di ogni epoca e stile - sgomberiamo alloggi e vecchi uffici.
Telefonare ore

SOLIDARIETA'
PER HANDICAPPATI PSICHICI
Fra le molte realtà di abbandono e, a volte, di sfruttamento, c'è un'isola felice.
Dal 1963 l'Associazione Raggio di Sole si occupa dell'assistenza e del recupero degli handicappati psichici.
Se dovesse cessare l'attività, 51 disabili sarebbero abbandonati.
Sei invitato a conoscerci; se puoi, ad aiutarci.
ASSOCIAZIONE RAGGIO DI SOLE
VIA PUBLIO DE TOMMASI, 21 - TEL. 06 229[illegible] - 00155 LA RUSTICA ROMA

AZIENDA
COMMERCIALE - INDUSTRIALE
ANCHE IN PRECARIE CONDIZIONI
Tel. 011 3190150 ore ufficio

SABET
TAPPETI PERSIANI
P. Madonna Angeli
Tel.

Scontro fra condomini in uno stabile di corso Agnelli

«Vuol [redacted] col cane? Usi la porta di servizio»

Paolo Barucco (a fianco) Lia e Giorgia [redacted] (sotto) e l'avviso contro i cani

A V V I S O

COME DA DECISIONE PRESA IN SEDE [redacted] ASSEMBLEA DEL 03.03.1995 I CANI [NON] POTRANNO PIU' ESSERE TRASPORTATI IN ASCENSORE PER OVVI MOTIVI IGIENICI [E] DOVRANNO USARE LA PORTA DI SERVIZIO PER LE USCITE E [redacted] ENTRATE. IN CONTRARIO MI VEDRO' COSTRETTO A PRENDERE DEI SERI PROVVEDIMENTI IN MER[ITO]. CON L'OCCASIONE PORGO A TUTTI CORDIALI SALUTI.

L'AMMINISTRATORE
M. BERTELLO

Da sinistra a destra Ruggero Morra e Paolo Pareschi

«Non amano gli animali [redacted] io chiamo l'avvocato»

[redacted] potessero dire la loro Pinki e Byron manifesterebbero tanta [redacted]. Per quella decisione presa dai condomini della casa dove vivono che vieta loro l'uso dell'ascensore [redacted] dell'ingresso principale, obbligandoli a passare attraverso [redacted] portone del cortile. Byron è [redacted] setter inglese, trovatello come Pinki, una bassotta, soccorsa ferita tredici anni fa lungo una strada di campagna dove era stata abbandonata da un padrone infedele.

I due cani vivono in corso Agnelli 84, [redacted] casa [redacted] Paolo, Lia e Giorgia Barucco: lui fa il rappresentante, lei è casalinga, Giorgia, 9 anni, frequenta la quarta elementare. Due giorni fa, raccontano, è comparso nell'ingresso del palazzo [redacted] cartello: «Come da decisione presa [redacted] sede di [redacted] del 13 marzo scorso, i cani non potranno più essere trasportati in ascensore per motivi igienici e dovranno usare la porta [redacted] per le uscite e le entrate».

Nello stesso palazzo c'è un altro cane. Guerra per quei tre cani? Ride Ruggero Morra, 68 anni, pensionato, che [redacted] al sesto piano: «Qui tutti amano gli animali, io ho anche avuto un gatto. Ma qualcuno non sa tenere i cani, che sporcano, sull'ascensore e sulla guida che corre per le scale e nell'androne dell'ingresso». Sorride un altro condomino, Paolo Pareschi, 32 anni: «La colpa non è dei cani ma dei loro padroni; qui come per la strada». Pareschi è un tecnico di computer e podista a tempo perso: «Spesso, quando corro in piazza d'Armi vengo inseguito e attac[redacted] cani che i padroni [redacted] tengono al guinzaglio». Aggressioni vigliacche, dice, «da parte di animali che ti tendono agguati e ti mordono poi alle caviglie».

I Barucco protestano: «Questo divieto che minaccia seri provvedimenti è una violazione delle nostra libertà, ci rivolgeremo ad un legale. Il regolamento condominiale non vieta di tenere animali, dunque perché queste limitazioni?».

Eppure qualcuno ricorda che è proprio vero, i cani non possono essere trasportati in ascensore e si devono comunque sempre rispettare norme [redacted] igiene e di civile convivenza. «Ma [redacted] condominio è stata mai presa una così drastica decisione». Votata, ricorda l'amministratore, all'unanimità, da tutti i presenti, molti [redacted]no le delege di altri condomini: una decisione legale, legittima. Per i Barucco resta la rabbia di non aver potuto dire la loro: «Noi affittiamo, non siamo condomini e quindi non abbiamo diritto di parola».

Come Byron e Pinki, che possono solo abbaiare la loro amarezza.

(e. mas.)

sei un mito — *puoi dirlo in tre parole*

ma anche

in tre righe — pubblica il tuo messaggio per la FESTA DEL PAPA' su **LA STAMPA**

verranno scelti i cinque messaggi più belli, simpatici, spiritosi, ognuno [redacted] quali sarà premiato con

due tessere valide ciascuna per otto ingressi gratuiti nei cinema di prima visione di Torino

Compila il coupon della rubrica "IN TRE RIGHE" specificando che il tuo messaggio dovrà essere inserito nella rubrica "VORREI DIRE". Consegnandolo a qualsiasi edicola entro [redacted] non oltre giovedì 16 marzo, al consueto prezzo di L. 25.000 sarà pubblicato il 19 marzo, "Festa del Papà", per [redacted] augurio indimenticabile.

in tre righe

...si può disegnare [redacted] pezzetto di vita, un'emozione, un'idea, [redacted] sorriso...

Caro amico ti scrivo così mi distraggo un pò.
Ma siccome [redacted] molto lontano
più forte ti scriverò.

Lucio Dalla - L'anno che verrà

...creare un'occasione, formulare una proposta, trovare una soluzione.

in tre righe 1 — vorrei vendere...
piccoli e grandi affari, occasioni da non perdere

1A - auto, moto, motori, accessori

AUTOCARAVAN Arca su Transit gemellata 1978, rivalorato accessoriato 5 posti L. 10.000.000. Tel. 0360 535.927 (To).

BARCA vetroresina mt 3,70 con motore CV25 con carrello [redacted]. Tel. 011 895 1636 - [redacted].

PORSCHE Carrera 2 Cabriolet [redacted] colore metallizzato quotazione 4 Ruote full optionals 12 mila km. Tel. 66.001 ufficio.

PUNTO 55 SX 3 P km 3200 tetto apribile cinque mesi colore grigio steel metallizzato Telefonare al 316.3772.

ROULOTTE Laverda 4 posti letto più 2 in preingresso di legno sta nel campeggio di Claviere, affare. Tel. 725.203.

VITARA bordeaux '89 grigio tutti optional aria condizionata ruote lega anti[redacted] vendo L. 16 milioni. Tel. 947.1133.

1D - foto, video, musica, HiFi, computer

INGRANDITORE foto Durst 609 completo accessori sviluppo stampa foto, prezzo da concordare. Tel. 317.0386 sera.

MACCHINA fotografica AF Nikon 801 S con ob. 35-135, flash SB25 e relativi filtri L. 2 milioni non tratt. Tel. 950.682 Lello.

MIXER audio video Panasonic Avo 5 usato 2 volte L. 1.50[redacted] causa inutilizzo. Tel. 996.1283 ore serali.

VIDEOCAMERA 8 mm. Hitachi VM-E25E. Hi-Fi stereo zoom x16, con accessori, lire 1.800.000 [redacted] Tel. 011 019.9873.

1E - editoria, collezioni, giocattoli

[redacted] vendo più 4 nuovi giochi, [redacted] trattabili. Tel. 011 911.8871 ore serali.

in tre righe 2 — vorrei trovare...
perché lo cerco, perché mi, manca, perché l'ho smarrito

AUTOCARAVAN Motorhome 6 posti seminuovo in ottimo stato, pagamento in contanti. Telef [redacted] 1[redacted].

in tre righe 3 — vorrei augurare...
compleanni, onomastici, feste, e tutte le volte che ce n'è bisogno

A due grandi Marco Gandelli e Gianni Agnelli nati lo stesso giorno ancora tanti di questi [redacted] (12 marzo).

AGOTTI Domenico, 80mila auguri per i tuoi 80 anni Eva, Renata, Giuseppe e Claudio.

AUGURI per il compleanno della migliore mamma del mondo. Tuoi Andrea e Guido.

BUON 67° compleanno [redacted] Lina un anno fa eravamo ancora insieme. Grazie di tutto. Ti ricorda Marisa.

PER Lory D.D.T. alla pesciolina del Mar Rosso Buon Compleanno da Lino & Roby.

23 anni fa la mia vita si è riempita di luce e gioia; niente sarebbe stato così bello senza lo. Con amore, Cris.

in tre righe 4 — vorrei congratularmi...
lauree, esami, promozioni, piccoli e grandi successi...

MARIANNA, certi del tuo profondo impegno il 110 e lode lascia un segno. Ne siamo orgogliosi! Mamma papà Barbara.

in tre righe 5 — vorrei annunciare...
matrimoni, nascite, fidanzamenti, buone nuove in famiglia.

SPOSI [redacted] andare a nozze con una Rolls Royce? Oggi è facile! Bastano L. 500 mila. Tel. 011 880.7493.

in tre righe 6 — vorrei incontrare...
amici vecchi, amici nuovi, per conoscerci, [redacted] combinare

[redacted]ARTOMANTE veggente risolve ogni vostro problema vi farà tornare la persona amata, negatività. Tel. 011 996 6773.

[redacted] un magnifico week-end a una ragazza spigliata. Io sono O.K. Carpe-diem. Scrivere CI 18029089 F.P. Alfieri - To.

33ENNE impiegato bella presenza, alto 1,82 cerca ragazza carina per serio rapporto. Scriv. CI 10440881 F.P. Alfieri-To.

[redacted] operaio celibe [redacted] sposerebbe donna sarà anche madre. Scrivere CI 20016370 F.P. Alfieri - Torino

in tre righe 7 — vorrei invitare...
feste, serate, inaugurazioni, spettacoli, appuntamenti...

AGARTTHA organizza per marzo un corso di cartomanzia e la "Gita dei Templari". Per informazioni tel. 436 6822.

in tre righe 8 — vorrei presentarmi...
domande di lavoro, offerte di piccoli servizi

8A - operai, autisti, tuttofare

MURATORE esperto libero offresi cottimo, a ore, p[redacted] lavori, finiture, autonomo, tinteggiatura, società. Tel 011 253.467 sera.

8C - impiegati

DIPLOMATA anni 25 lingue-Dos-Windows, cerca lavoro come segretaria o [redacted] impresa anche part-time. Tel. [redacted].

PERITO [redacted] industriale diplomato [redacted] Casale (To) offresi come primo impiego, ottime assoluto. Tel. 015 401 332.

8E - collaborazioni domestiche

[redacted] seria offresi per assistenza anziani o bimbo con handicap, in Torino o vicinanze. Tel. 253.769 mattino

8F - lezioni private, corsi

[redacted] in lingue e letterature straniere esegue traduzioni dall'inglese. Telefonare 011 959 8584.

LAUREATA in informatica impartisce lezioni di informatica, matematica e fisica a tutti i livelli. Tel. 011 850 1796.

PROFESSORE [redacted] impartisce lezioni di armonica, vibrafono, tastiera elettrica. Tel. 011 627.2644

8G - prestazioni di servizi artigianali

DECORATORE esegue lavori di tappezzerie, riparazione tapparelle, sconti ai dipendenti Fiat. Tel. 011 350 805.

PENSIONATO esegue lavori di imbianchino, elettricista, pulizia locali, idraulico, prezzi modici. Tel. 011 681.5485.

SARTA esegue lavori di cucito, anche riparazioni accurate. Telefonare allo 011 016.456.

in tre righe 9 — vorrei dire...
pensieri, rime, indiscrezioni, messaggi all'umanità...

OGNI cammino comincia [redacted] il primo passo. Altri seguiranno... Giovanni Reversa.

PALADINO Alessandra è un modo originale per dirti che ti amo. Mi vuoi s...... Tony 8

PAOLA so di essere stato un verme e per questo non mi [redacted] a dar pace. Scusami, ti prego, perché io ti amo. Sad

in tre righe anche tu

ANNUNCI DI TRE RIGHE RISERVATI AD INSERZIONISTI PRIVATI

AL PREZZO DI L. 25.000

in tre righe

COMPILA, RITAGLIA E CONSEGNA QUESTO COUPON, AL TUO EDICOLANTE
NON SI ACCETTANO ANNUNCI IMMOBILIARI, FINANZIARI, OFFERTE DI LAVORO, NECROLOGI

L'ANNUNCIO DEVE COMPARIRE NELLA RUBRICA N° ___ — SCRIVI QUI IL NUMERO DELLA RUBRICA SCELTA NELL'ELENCO SOTTOINDICATO

VORREI VENDERE:	1F Animali, giardinaggio	6 VORREI INCONTRARE	8D Quadri, disegni
1A Auto, moto, motori...	[redacted]	7 VORREI INVITARE	8E Collab. domestiche
1B Arredi, elettrodomestici	2 VORREI TROVARE	VORREI PRESENTARMI:	8F Lezioni private, corsi
1C Abbigliamento, sport...	3 VORREI AUGURARE	8A Operai, autisti...	8G Servizi artigianali
1D Foto, video, HiFi, computer...	4 VORREI CONGRATULARMI	8B Pubblici servizi	9 VORREI DIRE
1E Libri, collezioni, giocattoli...	5 VORREI ANNUNCIARE	8C Impiegati	10 VORREI RINGRAZIARE

SCRIVI IN STAMPATELLO

OGNI CASELLA CORRISPONDE AD UNA LETTERA (O AD UNO SPAZIO). LA PRIMA PAROLA VERRÀ EVIDENZIATA IN NERETTO

L'ANNUNCIO DEVE ESSERE PUBBLICATO IL GIORNO ______ CONSEGNATO IN EDICOLA IL ______

L'ANNUNCIO VA CONSEGNATO IN EDICOLA ALMENO 3 GIORNI PRIMA DELLA DATA DI PUBBLICAZIONE (VEDI SCHEMA)

DATE PER EVENTUALI RIPETIZIONI (L. 25.000 PER OGNI USCITA) ______

La data di pubblicazione indicata deve rispettare la seguente tempistica di consegna in edicola:

consegnando il *lunedì*: pubblicazione dal *venerdì* successivo
consegnando il *martedì*: pubblicazione dal *sabato* successivo
consegnando il *mercoledì*: pubblicazione dalla *domenica* successiva
consegnando il *giovedì*: pubblicazione dal *martedì* successivo
consegnando il *venerdì*: pubblicazione dal *mercoledì* successivo
consegnando il *sabato e domenica*: pubblicazione dal *giovedì*

Compila integralmente ai sensi dell'art. 115 del testo unico di Pubblica Sicurezza e per l'invio di regolare fattura di avvenuto pagamento.

Nome ______ Cognome ______ Via ______ n° ___
Città ______ Prov ___ C.A.P. ______ Cod. Fiscale ______
Doc. identità ______ n° ______ Rilasciato da ______ il ______

Condizioni generali e particolari di pubblicazione. [illegible]

FIRMA

I primi risultati del provvedimento contro i «pirati» delle corsie riservate

La stangata dei vigili-sentinella

Oltre 4000 multe in un mese

Guerra dura ai «pirati della preferenziale»: 1 a 0 per i civich. L'operazione vigili-sentinella (un presidio fisso a controllare le vie riservate al mezzo pubblico) ha prodotto grandi risultati. Multe a tappeto, un calo del 40 per cento dei trasgressori e un sensibile aumento della velocità commerciale dei mezzi pubblici: ecco, a un mese dall'esordio delle pattuglie speciali, il primo bilancio dell'iniziativa voluta dall'assessorato alla viabilità.

A snocciolare i dati della «vittoria», il vicecomandante dei vigili urbani Lucio Cortellini: «Certo, c'è ancora molto da fare. Buona parte dei torinesi, infatti, continua a vivere nella tentazione d'imboccare la via riservata al mezzo pubblico. Ma a forza di venire bersagliati dalle multe capiranno il messaggio». E a scorrere le cifre della disfatta dei trasgressori c'è da immaginare che strade centralissime come via XX Settembre, via Milano o via Francesco d'Assisi presto cambieranno volto. Si trasformeranno cioè in quell'isola pedonale mista, tanto diffusa in Europa, esclusivo appannaggio di tram, bus e taxi.

Andiamo nei dettagli la classifica delle vie più frequentate dai «pirati della strada riservata a mezzi pubblici». Via Pietro Micca, innanzitutto, grande amore-odio degli automobilisti torinesi. Qui, nel giro di un mese scarso, i vigili-sentinella hanno pizzicato ben 2242 cittadini comuni che si comportavano come taxisti, nonostante la nuova segnaletica. La leggerezza (o scordatoia) è costata loro 108 mila lire. Secondo classificata, la coppia via XX Settembre-via Arsenale con 1461 contravvenzioni: «Qui, specialmente nelle ore pomeridiane - dicono dal Comando dei vigili urbani - gli automobilisti indisciplinati non contano: e tutti hanno una scusa o un permesso speciale da esibire». Ben più bassa la media di via Francesco d'Assisi (215) e via Milano (419), anche il motivo è semplice: i civich incaricati di sorvegliare quelle strade erano nel primo caso quelli in forze a Palazzo Civico (che durante i Consigli comunali restavano inattivi) e nel secondo quelli del distaccamento di Porta Palazzo, da sempre oberati di lavoro.

CLASSIFICA DEI VERSILI

Via Pietro Micca	2242
Via XX Settembre-Via Arsenale	1461
Via Milano	419
Via San Francesco d'Assisi	215
Zti (controllo sosta)	1807

FONTE: COMANDO VIGILI (PERIODO DAL 30/1 AL 28/2)

Molto significativo il dato sul controllo della sosta a pagamento all'interno della Ztl. «E' ora di far capire alle gente che anche pagare il parcheggio può pure significare una multa da 50 mila lire, non soltanto la penale da mille dispensata dai ragazzi Atm» spiegava un mese fa il comandante dei vigili urbani Vincenzo Manna. E la stangata si è puntualmente abbattuta sui dissidenti del parcometro: sono 1807 le multe staccate dai civich-sentinella dal 30 gennaio al 26 febbraio.

Il comandante **Vincenzo Manna** «I controlli sulla sosta a pagamento nella Zti danno i primi effetti»

Ma torniamo alle riservate al mezzo pubblico. La forza dell'operazione orchestrata dai vigili e dai primi provvedimenti del nuovo piano urbano del traffico (tram contromano in via Lagrange e via Carlo Alberto) ha prodotto grandi effetti sulla scorrevolezza dei mezzi pubblici. Secondo dati freschi Atm alcune linee del centro come la 4, la 63, la 57 e la 58 corrono molto più veloci rispetto a un anno fa. Un esempio? Nel gennaio scorso la linea 4, per percorrere nelle ore di punta il tratto fra piazza della Repubblica fino a corso Vittorio Emanuele, impiegava 9 minuti e 40 secondi. Oggi si risparmia un minuto abbondante. Sembra poco, ma secondo i dirigenti Atm è una grande conquista. [e. min.]

Subito dopo il voto romano

Da sinistra **Rolando Picchioni** capogruppo in Regione e **Gianfranco Morgando** segretario regionale

Ppi: «Agganciamo la Lega e il pds»

«Vittoria, una bella vittoria». Il grido arriva al telefono da Giampaolo Brizio. Il presidente della giunta regionale ha appena sentito in tv l'esito dello scontro tra destra e sinistra in Consiglio nazionale che, a caldo, dice: «Un risultato che conferma come il ppi sappia sempre trovare la strada giusta, anche con un risicatissimo scarto di voti».

«Abbiamo perso», afferma Rolando Picchioni, capogruppo dei popolari a Palazzo Lascaris, uscendo dall'hotel Ergife, dove pochi minuti prima si è chiuso il parlamentino dell'ex dc.

E adesso che succede in Piemonte? Picchioni ha dubbi: «Verrà applicata la deliberazione del precedente Consiglio nazionale, ossia riprenderanno le trattative con la Lega e con il pds per arrivare all'aggregazione di centro-sinistra bloccata dall'accordo siglato in via Dell'Anima, tra Buttiglione e il Polo delle Libertà.

Anche a giudizio di Brizio, il ppi tornerà alla propria linea originaria: «Ed è positivo che la richiesta sia partita dai segretari regionali, tra gli altri dallo stesso Morgando, leader del Piemonte popolare. Ora si può ripartire, l'accordo quassù dovrebbe essere quasi fatto. E, in tal senso, il nostro candidato, Giuseppe Pichetto, potrebbe sciogliere favorevolmente la riserva per porsi alla guida di un centro-sinistra, che qui, sotto la Mole, abbiamo indicato da tempo come soluzione ottimale».

Una giornata nervosa per il ppi torinese, un sabato scandito da grande incertezza. Dalle 18 i telefoni dell'Ergife, i cellulari dei consiglieri nazionali «amici», diventano roventi. Ma fino all'ultimo non si sa nulla. Tant'è vero che il senatore Teresio Delfino, una manciata di minuti prima del responso, dà quasi per certa la vittoria di Buttiglione: «Per uno o due voti - dice - ma usiamo il condizionale, stanno ricontando».

Come si è diviso il drappello dei 10 consiglieri nazionali arrivati all'Ergife dal Piemonte? Contro il segretario dovrebbero aver votato Bodrato, Morgando, Gerbaudo e Monticone; a favore, Picchioni, Ghertone, Leo, Delfino, Zanoletti e Li Fauci. Ma il punto non è questo - dicono adesso i popolari rimasti a Torino - il punto è ricompattare il partito, con o senza Buttiglione.

Delusione nelle centrali politiche del Polo delle Libertà e al congresso dell'Udc dove Buttiglione, appena vinto, era atteso per stamane. Soddisfatta la sinistra: dal pds («Adesso si può riprendere un lavoro proficuo», dicono gli quartier generale della Quercia) a Piemonte democratico, ai laburisti, che, con l'ex sindaco Cardetti e il consigliere regionale Mollo, «salutano con gioia il fiasco di Buttiglione» definendolo «un brutto colpo per la destra televisiva e post-fascista di Berlusconi e Fini».

Giuseppe Sangiorgio

POLEMICA

SCUOLA E FAMIGLIE

Il primo corso a settembre a cura del Comune in via Lodovica 2

«Materna europea? No grazie»

Sostituirebbe la comunale del quartiere

Polemiche per il primo corso di Scuola materna Europea a cura del Comune che dovrebbe aprire a settembre. Pomo della discordia con le famiglie è la sede, in via Lodovica 2. Un dépliant dell'assessorato per le risorse culturali dice: «Obiettivo della scuola è quello di aiutare i bambini ad adattarsi ad una società dove la libera circolazione delle persone diventa progressivamente realtà». Si studieranno francese, inglese e tedesco. Le domande di iscrizione sono 113, i posti, per ora, 24.

In via Lodovica vive con grande soddisfazione dei genitori la scuola materna comunale che «serve» il quartiere Cavoretto-Borgo Po-San Salvario. Ha tre sezioni e 75 bambini da 3 a 5 anni. Andrà ad esaurimento per far posto all'Europea. Dice Maria Guastalla, presidente del comitato di gestione: «Verranno con priorità i bambini che abbiano almeno un genitore torinese. Sono accolti da qualsiasi zona della città provengano. Significa una materna comunale persa per chi abita qui. Abbiamo chiesto che venga riservato il 50% dei posti al quartiere. Il Comune ha risposto picche». I pochi metri c'è un'altra materna che può servire il quartiere. «E' statale ed offre orario e calendario di lezione più brevi».

L'assessore **Ugo Perone** «Non capisco la protesta. Per chi c'era nulla cambia»

Per il Comune la materna Europea rappresenta un fiore all'occhiello. L'assessore Ugo Perone si rammarica: «Non capisco le proteste. Per chi già c'era nulla cambia. Per chi arriva i programmi si arricchiscono dello studio delle lingue francese, inglese e tedesco. Quella scuola migliorerà se e il quartiere». Fa presente che 113 domande di iscrizione sono una risposta chiara di gradimento. «Non è vero che la zona perderà una scuola. Al contrario. Ho chiesto al provveditore che istituita una in più nella materna statale».

La materna Europea è propedeutica alla futura scuola elementare Europea. «Ho individuato l'edificio di San Sebastiano Po - dice l'assessore - per questa sperimentazione dobbiamo attendere il sì del ministero».

Maria Valabrega

Manette, dopo 2 colpi nella stessa mattina

Presi Bonnie & Clyde Scippavano donne sole

Storia di due ragazzi, lei 23, lui 25 anni, arrestati l'altra [redacted] dagli agenti del commissariato Mirafiori dopo aver tentato alcune rapine, aggredendo anziane donne per strada. Sono stati fermati grazie alla collaborazione di alcuni cittadini che prima hanno tentato di inseguirli, poi hanno dato agli agenti elementi utili alle indagini. Tanti tasselli che hanno portato all'identificazione e alla cattura dei due giovani. Sono Salvatore Galia e Simonetta Contigliano, abitanti [redacted] Nichelino; tossicodipendenti, lui pregiudicato per furti.

Il primo allarme l'altra mattina, quando alcuni passanti hanno segnalato da piazza Bengasi l'aggressione ad [redacted] donna: «Erano in due [redacted] una Uno, lui è sceso, ha affrontato l'anziana signora, le ha strappato la borsetta, ha preso [redacted] portafogli. Lo abbiamo inseguito ma è riuscito a salire in auto dopo aver buttato [redacted] portamonete». Un ragazzo in ciclomotore ha tentato [redacted] inseguirli. Senza fortuna.

Salvatore [redacted] e Simonetta Contigliano

Mezz'ora dopo [redacted] secondo assalto, a Moncalieri, corso Roma di borgo San Pietro. Stesse auto, stessi giovani. Hanno avvicinato una donna, Rosa Avallone, 51 anni, le hanno afferrato [redacted] borsetta, lei ha reagito, è [redacted] duta a terra, è stata trascinata per alcuni metri.

Le indicazioni fornite dai testimoni hanno portato gli agenti del commissariato Mirafiori a sospettare di Salvatore Galia. Alcune pattuglie si sono appostate in [redacted] Artom, via Mirafiori, via Sestriere. E pochi minuti dopo è arrivata [redacted] Uno bianca. A bordo Galia e la Contigliano. Sono stati fermati. Lui ha confessato le due tentate rapine. E ha parlato di Simonetta, la [redacted] fidanzata, con la quale l'altra mattina ha diviso, moderni Bonnie and Clyde, quei momenti di violenza. [o. m.]

Aperto il Centro socioterapeutico per ragazzi

Disabili, 25 nuovi posti inaugurati a Mirafiori

Una festa tra amici per l'inaugurazione del Centro socioterapeutico di Mirafiori Nord in via Osoppo: 25 posti per persone disabili con più di 14 anni. Sostituisce quello nel seminterrato di via Canonica dove, pur fra mille difficoltà, operatori e volontari hanno egregiamente lavorato «provvisoriamente» dal 1979. C'erano Angela Migliasso assessore per l'assistenza del Comune, il presidente della circoscrizione Giorgio Morra [redacted] Cella, le famiglie con i ragazzi assistiti, tanti volontari.

Il [redacted] Centro (aperto dal lunedì al venerdì, 8,30-16) vive in una ex succursale dell'Istituto Alberghiero, restituita al Comune che l'ha restaurata. Ora è [redacted] gioiello di pulizia e di organizzazione. Ha una bella cucina, un refettorio con le allegre tendine che lasciano libera la vista sul prato riservato. Una sala per la pittura, [redacted] per la musica, l'area per la psicomotricità e una zona per il riposo.

L'assessore Migliasso ha annunciato che per l'estate potranno entrare in funzione altre strutture in via Mazzini e in [redacted] Svizzera. Sono [redacted]0 gli handicappati che vengono assistiti nel [redacted] del Comune. Ragazzi che hanno superato i 14 anni e che sono [redacted] scuola dell'obbligo, [redacted] anche adulti.

In 3500 [redacted] corteo

[redacted] in corso Traiano

«Sfila [redacted] carnevale di Torino». E' la manifestazione di oggi che riporta corso Traiano fra i coriandoli, [redacted] tra [redacted] Unione Sovietica e corso Caio Plinio, [redacted] l'apertura [redacted] tutti i negozi dalle [redacted] alle 19. Una kermesse [redacted] maschera nata, come ogni edizione, dall'iniziativa dell'Associazione Torino Corso Traiano, con [redacted] patrocinio [redacted] Regione, Comune [redacted] Circoscrizione 9, [redacted] che sarà presentata dai 3.500 personaggi [redacted] costume di gruppi storici e folkloristici provenienti da tutto il Piemonte. Gli onori di casa spettano, naturalmente, alle maschere cittadine Giandoja [redacted] Giacometta della Famija Torinèisa.

ARLECCHINO

violento e tenero, [redacted] un personaggio da amare

LUCIANO MARTINO [redacted] INNOCENZI [redacted] PIERFRANCESCO A[redacted]

KIM [redacted]

CUORE CATTIVO

[redacted] • MASSIMO POPOLIZIO

VALERIO [redacted]

MASSIMO Ghini

UMBERTO MARINO

Strepitoso all'ETOILE

«AMBROSOLI: un film tremendamente attuale». (Antonio [redacted] Pietro)

«Un [redacted] che farà piazza pulita di molti premi». (Tullio Kezich)

«Un [redacted] bellissimo che fa onore alla grande tradizione del cinema italiano». (Vincenzo Mollica)

PIETRO VALSECCHI presenta

FABRIZIO BENTIVOGLIO MICHELE PLACIDO

UN EROE BORGHESE

regia di MICHELE [redacted]

I SIGNORI PRES[redacted]RESSATI A PROIEZIONI SCOLASTICHE SONO PREGATI DI TELEFONARE AL NUMERO 436.07.23

AMBROSIO

Una tenera e divertente storia d'amore

CIAO JULIA SONO KEVIN

CRISTALLO

L'emozione di un grande thriller

STREEP [redacted] KEVIN [redacted] ST[redacted]

RIVER WILD

IL FIUME DELLA PAURA

UN FILM DI CURTIS HANSON

STUDIO RITZ

CANDIDATO A 13 PREMI OSCAR tra cui:
Miglior film
Miglior attore: TOM HANKS
Migliore regia: ROBERT ZEMECKIS

Tom Hanks è Forrest Gump

un film di Robert Zemeckis

CENTRALE 1

KING

2° MESE

Critica ★★★★★
Pubblico ●●●●●

La rivelazione comica dell'anno

Premio Miglior Regia SUNDANCE [redacted] FESTIVAL [redacted]

Premio Settimana [redacted] Critica Internazionale FESTIVAL DI CANNES [redacted]

CLERKS

COMMESSI

un film di KEVIN SMITH

DORIA - AMBROSIO

CHARLIE CHAPLIN 1

CANDIDATO A 7 PREMI OSCAR

LUIGI e AURELIO DE LAURENTIIS presentano

UN OMICIDIO A MANHATTAN

Pallottole su Broadway

il nuovo film di WOODY ALLEN

una coproduzione AURELIO DE LAURENTIIS in collaborazione con ADRIANA CHIESA DI PALMA

IDEAL DIGITAL

SVEGLIATI! FREDDY E' TORNATO

da [redacted] CRAVEN l'autore "A NIGHTMARE ON ELM STREET"

NIGHTMARE NUOVO INCUBO

DA VENERDI' 17 A TORINO

Sesso, intrigo, omicidio, nella commedia più seducente dell'anno.

LUIGI e AURELIO DE LAURENTIIS presentano

ANOUK [redacted] • MARCELLO MASTROIANNI • SOPHIA [redacted]
KIM BASINGER • STEPHEN REA • LAUREN BACALL
[redacted] • TIM ROBBINS • LILI TAYLOR

un film di ROBERT ALTMAN

PRÊT-A-PORTER

CAPITOL e eliseo

3 CANDIDATO A PREMI OSCAR [redacted] MIGLI[redacted] WINONA RYDER

Hanno vissuto nei nostri cuori per intere generazioni.

PICCOLE DONNE

-LITTLE WOMEN-

COMUNICAZIONE UTILE PER TUTTI COLORO CHE HANNO [redacted] E [redacted] CUI PIACE ANDARE AL [redacted]

Occorre solo rivolgersi presso la propria Circoscrizione, [redacted] di un documento val[redacted] personale di identità e una foto formato [redacted] e richiedere la tessera «[redacted] CARD OVER 60». La tessera [redacted] dietro alla esibizione del [redacted] prezzo d'ingresso nelle Sale Cinematografiche aderenti all'accordo Città di Torino - Agis. La riduzione è praticata [redacted] locali che hanno aderito all'iniziativa [redacted] i pomeriggi dei giorni feriali fino alle ore 19. [redacted] locali che sono aperti solo alla [redacted] la riduzione è praticata per tutte le proiezioni [redacted] giorni [redacted] limiti di orario.

CITTA' DI TORINO

Assessorato [redacted] Vita

CONSIGLI DI [redacted]

AGIS

Per informazioni: Assessorato alla Qualità della Vita - Settore tempo libero
Corso Ferrucci 122/128 - 10141 TORINO - Telef. 442 [redacted] 5924 - 5814

Da un anno commissariato, l'ente non può assumere personale

Paradiso senza angeli

«Mancano almeno 20 guardaparco»

Da anno è senza presidente, nè Consiglio d'amministrazione, nè comitato esecutivo. Tre funzioni concentrate adesso nelle mani del commissario straordinario, il professor Franco Montacchini, che dall'87 guida il parco più antico d'Italia. «commissario» Montacchini continuerà ad occupare l'incarico fino quando la nuova legge quadro parchi nazionali diventerà operativa anche per il Gran Paradiso. «Una situazione paradossale che si trascina ormai da tre - dicono all'Ente Parco - In questo periodo sono state formulate le interpretazioni più diverse sul decreto, spesso contraddittorie, che comunque non hanno fatto chiarezza alcuni punti fondamentali l'unità gestionale del Parco, la salvaguardia del corpo di sorveglianza attuale ed il mantenimento delle sedi storiche».

L'ORGANICO. La pianta organica prevede 85 dipendenti, cui 68 guardaparco. A inizio gennaio le guardie sono a 55. «Impossibile attingere alla vecchia graduatoria dell'ultimo concorso - spiega il direttore Lucinno Rotta - non possiamo sostituire chi va pensione; facile immaginare le difficoltà per garantire il servizio di sorveglianza nelle cinque vallate». La conflittualità fra Torino e Roma, negli ultimi tempi, si è accentuata: «Con il ministro dell'Ambiente Matteoli non siamo riusciti neppure ad avere colloquio nonostante le nostre ripetute richieste».

RICERCA SCIENTIFICA. Tra i progetti più interessati, la realizzazione della digitalizzazione della cartografia del parco: «Servirà a realizzare cartografie tematiche relative alla distribuzione della fauna, della flora, e, in un secondo momento, degli interventi sul territorio». Esperti delle Università di Siena e Pisa completeranno, la prossima estate, le ricerche di eco-etologia camosci e stambecchi. studiano anche le abitudini alimentari della marmotta; con l'aiuto di un robot teleguidato e dotato di una piccola videocamera, gli esperti vogliono meglio l'interno delle tane.

DEL TERRITORIO. Un capitolo importante che spesso, in passato, ha provocato duri contrasti la popolazione locale soprattutto quando si trattava di realizzare nuovi complessi nell'area protetta. L'importante convenzione l'Azienda energetica municipale di Torino permetterà anche di eliminare i vecchi manufatti in arrivato a ridosso della diga Telecchio, utilizzati all'inizio degli i '50 quando venne realizzato l'impianto. In frazione San Lorenzo, nel vallone di Piantonetto, sorgerà una nuova centralè dell'Aem con caratteristiche tali da rendere minimo l'impatto ambientale con la zona, tutta compresa nei confini del Parco.

«Il '95 potrà essere un anno di grandi cambiamenti - dicono i dirigenti del Parco - speriamo però di poter operare in uno scenario migliore, specie rispetto a Roma».

Guido Novaria

Approvato piano del traffico

Il piano urbano del traffico di Chieri alla fine ce l'ha fatta. Il Consiglio comunale lo ha approvato al termine dell'ultima seduta prima del congedo pre-elettorale. «Il piano, adesso, potrà finalmente passare alla fase operativa - spiega Antonio Guarini, assessore alla Polizia municipale -. Toccherà al nuovo Consiglio farlo decollare». Non sono le polemiche: «Questo piano non aiuterà risolvere i problemi traffico e dell'inquinamento», hanno sostenuto in coro i gruppi di minoranza. «Comprendo le critiche - ha risposto Mario Villa, l'urbanista che redatto piano - Ma ci vuole anche una nuova cultura per vivere la città: gli automobilisti dovranno cambiare abitudini». Tra i primi interventi previsti ci sono i semafori «intelligenti» lungo le arterie periferiche città.

Il professor Franco Montacchini

IN DUOMO

Onore ai 43 caduti in Russia

Con una commovente cerimonia, ieri mattina in Duomo, sono stati resi gli onori alle salme di 43 caduti in Russia durante la seconda guerra mondiale. Questi caduti piemontesi: Leone Salvatore (Torino); Giampieri Piero (Alessandria); Lorenzoni Germano (Vercelli); Alessandria Settimo (Cuneo); Borso Giuseppe (Cuneo); Chiaramello Antonio (Cuneo); Fortino Michele (Cuneo); Ghio Stefano (Cuneo); Gollo Isaia (Cuneo); Lanza Gio i (Cuneo); Novarese Giovanni (Cuneo); Pellegrino Riccardo (Cuneo); Prato Giuseppe (Cuneo); Roattino Bartolomeo (Cuneo); Buso Giovanni (Cuneo); Boccaro Giuseppe (Alessandria); Leccio Anastasio (Alessandria); Molso Luigi (Alessandria); Perassolo Giacomo (Alessandria); De Ambrogio Luigino (Alessandria); Rigo Natale (Asti), Fantini Nicola (Torino); Fiora Francesco (Torino); Barde Giuseppe (Vercelli).

CRONACA NERA

FARMACIE

Aperte per turno oggi dalle 9 alle 19,30

Almasio, piazza Statuto 3; Antoniotti, Moncalieri , Corvino, corso Vercelli 111; Comunale 3, via Boccaccio 16; Comunale n. 36, via Filadelfia 142; corso Grosseto, corso Grosseto 221, Degli Stommi, via Po 31; Del Corso, via Saluzzo 1; Donato, Francia 385; Mijno, via Frejus 100; Picco, via Secchi 16; Roatis, via Promollo 6; San Giacomo, via Genova 124; Villa Giusti, via S. M. Mazzarello 18.

Gli autotrasportatori confermano lo sciopero

E' stato confermato ieri dall'Unatras, sindacato di categoria, lo sciopero degli autotrasportatori in programma 18 al 26 marzo. Il blocco è attuato per protestare contro i provvedimenti del governo Dini.

DONATORI

«Vogliamo 100 mila donatori midollo osseo»

«Obiettivo, raggiungere 100 mila donatori»: è l'obiettivo dell'Associazione donatori midollo (presieduta da Marella Agnelli) che ha rilanciato l'appello dal convegno sui trapianti svoltosi ieri a Torino.

CASA

Alloggi a sfrattati proposte meno tasse

I Comuni di undici città chiedono al governo abbassare l'Ici per i proprietari che affittano alloggi alle famiglie con reddito complessivo inferiore a 70 milioni di lire e aumentare la per chi tiene l'appartamento sfitto. Sono Torino, Bologna, Bari, Catania, Firenze, Genova, Milano, Napoli, Palermo, Roma e Venezia.

INCIDENTE

Ferita nell'Astigiano in uno scontro d'auto

Scontro fra auto a Ferrere: è rimasta ferita una donna Anna Finistrella, 45 anni, impiegata all'Anagrafe del Comune, che viaggiava con il marito, Luigi Bussolino, 47 anni, impiegato Iveco, via Fratelli Bandiera. La donna incastrata fra le lamiere. Liberata dai pompieri ricoverata al Cto.

CANE

«Non sono il Cosimo Bono citato nell'articolo»

Un caso di ia rende la vita difficile a un animalista. Si tratta di Cosimo Bono, anni, abitante in via La Loggia 25 Torino, il quale non ha nulla a che fare con il Cosimo Bono che liberò un cucciolo di cane in autostrada e che di anni aveva 41. Il signor Bono preciso che non è nemmeno parente quel tipo e si lamenta del fatto che lui e la sua famiglia hanno ricevuto telefonate minatorie.

Venaria, ma la scuola non verrà chiusa

Colpito da meningite liceale del «Volta»

«Il contagio della meningite non avviene per via ambientale. Le possibilità di ammalarsi, poi, sono molto limitate: solo una su 10 mila. Non è proprio il caso, quindi, di chiudere la scuola». L'ufficiale sanitario dell'Usl Paolo Gagliano rassicura gli studenti liceo scientifico «Volta» di Venaria, allarmati per il all'ospedale Amedeo di Savoia di uno studente della 3ª C, affetto da una meningite batterica. Per ventiquattr'ore è anche in coma, ma da ieri è completamente fuori pericolo.

«Abbiamo valutato l'opportunità di chiudere la scuola - spiega la fiduciaria del preside Valeria Lorini -, ma i medici hanno garantito che non era nemmeno caso di disinfettare l'aula frequentata dall'allievo ammalato.

Ai 27 compagni di classe dello studente malato non del resto neanche somministrata una cura preventiva. «Anche se è vero - ammettono diversi di loro - che abbiano preso degli antibiotici su consiglio del nostro medico di base». Tutti gli alunni della 3ª C sono stati sottoposti al tampone faringeo per verificare la presenza del batterio «meningococco».

[gr. lon.]

Valeria Lorini, vicepreside del liceo scientifico «Volta» di Venaria

RAPINATORI E LADRI

Lui bloccava le auto, la donna scendeva, i complici rubavano la borsetta

«Attenti al gatto», poi lo scippo

I furti a Porta Nuova, arrestato nigeriano

«Gatto, gatto sotto macchina». Quttro parole in croce, dal significato chiaro, urlate per richiamare ogni volta l'attenzione di signore appena sulla loro per derubarle. Così cominciava la messinscena del sedicente Chaby Youcef, arrestato in flagranza reato mercoledì una pattuglia in borghese del primo distretto di polizia che era stata costituita apposta per mettere le mani sui ladri dalla tecnica isurionesca. E che di vittime iniziavano a farne un po' troppe nella zona di Porta .

so di quattro denunce, fra cui quella del vicerettore dell'Università, la professoressa Olimpia Gambino. Resta da accertare se a compiere anche questi colpetti sia stato il giovanotto arrestato e che il gip Federico Bona Galvagno ha spedito alle Vallette in di capire chi sia in realtà, dal momento che il sedicente Youcef ha dichiarato di es- nato in Algeria nel '78, ma che dagli esami radiografici al polso è risultato maggiorenne.

Il Maria Beatrice Zanotti aveva chiesto convalida dell'arresto: il giovanotto, vestito bene (come tutti gli altri protagonisti della tecnica «gatto-gatto»), si era abbracciato davanti all'uscio della signora Germana Er- . Urlava solito frase e indicava gesti la ruota posteriore sinistra, la parte della vettura più lontana dalla portiera destra. Perché da lì che i complici, dileguatisi a gambe levate, dovevano allungare le mani sulla borsetta della donna, approfittando dell'apertura centralizzata dell'auto.

Youcef, o come si chiama in realtà, ha ammesso che non poteva evitare di ammettere, sui complici silenzio assoluto: «Li avevo appena conosciuti». E sulla scelta di attirare l'attenzione su un gatto investito? «Molti italiani trattano gli animali meglio di noi extracomunitari, ho pensato che poteva andare». E funzionava. Ha raccontato professoresso Gambino: «Quel tale vestito bene, con una faccia rassicurante, mi faceva segno guardare sotto ruota posteriore sinistra. Così ho creduto veramente e sceso. Riparlando non mi sono nemmeno accorta subito che si erano portati via la mia borsetta il telefono cellulare, chiavi casa, i documenti, un milione in contanti appena ritirato. Ho chiamato il mio apparecchio e mi hanno risposto. Chissà la bollettal».

Anche il vicerettore dell'Ateneo torinese vittima della banda

La professoressa **Olimpia Gambino** vicerettore dell'Università

campus company

Riaprirà LUNEDI' 13 MARZO

Completamente rinnovato con le collezioni primavera/estate
UOMO-DONNA
ed il nuovo reparto di articoli sportivi.

Ringraziamo la clientela e i fornitori che ci hanno permesso di crescere e desideriamo Incontrarli durante questa prima settimana per un drink augurale.

TORINO - C.SO MONCALIERI 23 - TEL. 011 66.00.170

Calcio Dilettanti: pari esterno del Pinerolo col Certaldo

Il derby va al Moncalieri

Il Nizza accusa: questo non è calcio

lori si è disputata la nona giornata di ritorno tra i Dilettanti.
Moncalieri-Nizza Millef. 1-0. punti per continuare a sperare nella salvezza. Per far o il derby, il Moncalieri ha dovuto lottare con la forza della disperazione. Il gol della vittoria è arrivato 9' dal termine grazie a Malabaila. Un'azione travolgente: cross di Barison, tocco del libero moncalierese e respinta miracolosa di Pirinei, ma ora Malabaila è pronto a spingere in di testa il pallone.

Fino a quel momento la partita era filata via veloce, fra continui capovolgimenti di fronte ed emozioni assortite. Il Nizza aveva dato l'impressione di essere più squadra e di disporre di giocatori più tecnici. E non a caso la compagine di Frara ha tenuto a lungo il pallino del gioco. Dal canto suo il Moncalieri ha fatto quello che ha potuto, cercando di sopperire la grinta alle proprie lacune e venendo fuori alla distanza. I giallobl h avuto il merito di credere nella vittoria fino all'ultimo. Un teggiamento coraggioso che è stato infine premiato dal gran gol di Malabaila.

Tensione alle stelle a fine partita. Furiboudo Frara, il tecnico del Nizza: «Ha vinto la squadra che ha fatto di tutto, tranne che giocare al calcio. Non credo che il Moncalieri si salverà». Più sereno Mosso, l'allenatore dei giallobl: «Abbiamo avuto un pizzi di fortuna, ma nessuno ci ha fatto l'elemosina. I miei ragazzi meritano soltanto elogi». Addirittura raggiante Malabaila: «E' stato il gol più importante della mia carriera». [m. b.]

Moncalieri: Armellino (1' pt Miglino); Camani, Pecoraro (25' pt Domiziano); Caputo, Segato, Malabaila; Di Vincenzo, Lubbia (35' st Rubino), Barison, Formato, Castaldo. *Nizza Millefonti:* Mirolli (1' pt Pirinei); Maggio, Vittone; Giovino, Berti, Davin; Rizzo, Wellmann, Piras (5' Moncada), Serra (30' st Schincaglia), Nordi. *Arbitro:* Salvetti.

Certaldo-Pinerolo 2-2. Partita bella e veloce, risoltasi già nel primo tempo quando un Certaldo scatenato è andato per due volte in vantaggio - con progressivi reti di Gnudi e Ghizzani - ma è sempre stato raggiunto dai pinerolesi, ben disposti sul campo e in gol a loro volta con Fabbrini e Schina. Nella ripresa il risultato non è più cambiato. [v. n.]

Certaldo: D'Arrigo (1' pt Di Pisello); Rigacci, Alderighi (13 st Morelli); Gnudi, Malatesti, Falaschi; Fabbri, Viciani, Ghizzani, Morupini (38' st Alfani), Marcia- . *Pinerolo:* Mulato; Benecchio, Biandizzi; Pellitto, Lucca, Schina; Raimondi, Rosa, Ceddia, Fabbrini, Mollica (34' st Pin). *Arbitro:* Parise.

I RISULTATI E LA CLASSIFIC

Risultati: Biellese-Rapallo 0-0. Certaldo-Pinerolo 2-2, pt 9' Marcinimo (C), 14' Fabbrini (P), 31' Ghizzani (C), 36' Schina (P). **Cuneo-Camaiore 1-0,** st Careglio. **Sestrese-Grosseto 2-1,** pt 42' Pennone (S); st 59' Balboni (S), 65' Costa (G). **Moncalieri-Nizza Millefonti 1-0,** st 81' Malabaila. **Pietrasanta-Borgosesia 0-0. Savona-Valenzana 1-0;** pt 20' o. **Torrelaghese-Chatillon 1-1,** pt 21' Rubinacci (T), 5' Frati (T), 42' Cavalieri (C). **Vogherese-Colligiana 1-2,** pt 2' Franceschini (C), 10' Franceschini (C), 34' Clemanti (V). **Classifica:** Grosseto p. 39; Borgosesia 35; Sestrese 32; Savona 31; Camaiore, Biellese 28; Valenzana 27; Nizza 26; Pinerolo, Colligiana 25; Vogherese, Torrelag. 24; Chatillon, Pietrasanta, Cuneo 23; Moncalieri 20; Certalda 19; Rapallo 16. **ECCELLENZA.** Oggi (ore 15): Rivoli-Fossanese, S. Maurizio-Giaveno, Mathi-Sangiustese, Piobesi-Ivrea, Saluzzo-Chivasso, Saviglianese-Rivarolese, Bra-Chieri.

Basket: al Ruffini la Polti seconda in classifica

La Francorosso cerca il riscatto con Cantù

Mian è guarito dal mal di schiena

Nella penultima giornata della prima fase di serie A2, la Francorosso ospita la Polti Cantù seconda classifica Ruffini, ore 18,30). I torinesi devono riscattare sciagurata sconfitta di domenica a della cenerentola Pavia, i brianzoli non sembrano squadra ideale per tentare rilancio.

Anche la Polti, infatti, è reduce un clamoroso scivolone interno, contro la San Benedetto Venezia, in seguito al quale è stata duramente contestata dal proprio pubblico. La società canturina ha così preso una decisione senza precedenti: tutti i tifosi rimasti delusi dal ko di domenica scorsa potranno assistere gratuitamente al prossimo match casalingo della Polti contro Padova; in programma fra sette giorni: basterà che presentino ai botteghini il biglietto della partita persa contro Venezia.

«Per noi la loro voglia di rivincita sarà un problema in più - dice Dido Guerrieri, coach della Francorosso -. Mian ha recuperato dal mal di schiena e anche gli altri miei giocatori stanno bene; ma se giochiamo come a Pavia rischiamo di subire una disfatta come all'andata (100-75 per la Polti, ndr). Spero che il nosto ko di domenica scorsa sia stato solo un episodio, che però non so spiegarmi, visto che avevamo preparato bene la partita. Al di là della sconfitta, resta però scandalo che Pavia abbia disputato gran parte del campionato con una squadra juniores, recuperando poi i titolari solo in queste ultime partite».

Per dimenticare Pavia, bisognerebbe battere Cantù. Ma come? «Prima di tutto - conclude Guerrieri - spero in due buoni arbitri, che consentano alla Polti di mettere match sul piano fisico. Cantù almeno quattro giocatori in grado di fare la differenza, e cioè Gei-Gei Anderson, Rossini, Bosa Buratti, inoltre gioca il miglior contropiede della A2 e ha altri giocatori forti come i lunghi Gilardi Baldi e il cecchino Sambugaro. Per me, Cantù con Rimini è la favorita per salire in A1». [g. vib.]

PRIMAVERA

Granata ko a Forlì

Travolto il Toro La Juve fa contro lo Spezia

Nell'8ª giornata di ritorno del campionato Primavera, successo della Juventus e sconfitta del Torino, dopo cinque vittorie consecutive. I bianconeri al Combi hanno superato 3-1 lo Spezia, mentre i granata sono stati travolti dal Forlì (4-1).

Come già Coppa Italia contro l'Atalanta, la Juventus è dovuto trovare in svantaggio (gol di Molucchi al 49') prima di : per i bianconeri, doppietta di Fantini (51' e 71') rigore vincente di Grabbi (88'). Espulso all'87' Bufardeci.

Il Torino ha invece pagato l'assenza 10 titolari: Longo, Mercuri e Bernardini convocati con la prima squadra, lo squalificato Bernardi gli infortunati Stringardi, Robles, Rindone, Varano, Andreotti e Di Bartolo. I granata sono riusciti a pareggiare con Mezzano (al 50') il gol iniziale del Forlì, poi sono crollati.

Classifica: Genoa 28; Torino 24; Juventus, Sampdoria e Parma 23. La Juve deve recuperare due partite, il Toro una.

PALLANUOTO

Boras, errore decisivo

Beffa dai rigori il pari a Chiavari del Torino

Missione compiuta a metà dal Torino 81 Esperanza a Chiavari. La squadra di Averso non è riuscita a centrare la tripletta vittorie esterne e si è dovuto accontentare di un pareggio (6-6).

In svantaggio (4-3) nel secondo parziale, il To 81 ha recuperato nel terzo e poi accarezzato l'idea di un'altra affermazione nell'ultimo tempo, quando Girasole ha sventato un rigore. Decisivo è stato poi il successivo errore dal dischetto Boras, che ha chiuso il match con la divisione dei punti. Fra i torinesi, grande prova in attacco di Gilli, neodottore in Economia, autore di tre reti. Condizionato invece dagli arbitri il centroboa slovacco Hornak, sempre più nel mirino della difesa avversaria.

La notizia più clamorosa della giornata viene però dalla piscina dello Sturla, ko contro la matricola Lavagna. Lo stop inferto alla capolista consente al Torino 81 di restare al secondo posto ma con una sola lunghezza di distacco dai liguri.

PALLAVOLO

Sconfitta Falconara (3-1) nell'anticipo di A2

Il Lecce Pen raggiunge Brescia al quinto posto

Il Lecce Pen conferma raggiunto la maturità della squadra di rango e supera, in 4 set, anche l'ostacolo Sira Falconara. match non stato spettacolare, con numerosi errori. Fra i torinesi, meno efficace del solito Kalab (capace comunque di 16 punti e 24 cambi palla) si ben disimpegnati Orecchia (1 + 8) il regista Montagnani che ha giocato molto bene, nonostante l'infortunio al collo subito giovedì in allenamento.

La gara con i marchigiani offriva, tra gli altri motivi, la prospettiva di agganciare al quinto posto la Bipop Brescia, impegnata sul terreno della capolista Com Cavi Napoli. Gli ospiti erano arrivati a Torino con la necessità far punti per una classifica che li relega al quartultimo posto, a due lunghezze dalla salvezza.

L'inizio della gara era comunque all'insegna dell'incertezza, con la Sira molto grintosa che contrastava efficacemente un Lecce Pen poco preciso in battuta. Sul 10-9 per i marchigiani, la Sira trovava un parziale di 4-0. Ma Lecce Pen reagiva alla grande, si riportava in parità e chiudeva 16-14 il parziale grazie ad un muro a tre sul canadese Barrett, smentendo così i timori della vigilia che i torinesi fossero poco motivati in questa fase del torneo, e un molto più indietro in classifica.

La seconda frazione vedeva gli adriatici subito avanti 8-3, grazie soprattutto ad un muro e ad una difesa molto cresciuti. Il Lecce Pen tentava reazione, ma la ricezione sosteneva il gioco e la Sira si aggiudicava il parziale 15-10. Kalaba e compagni rientravano però più decisi un terzo set senza storia (15-3) in cui Ruffinatti sostituiva Teppa, in difficoltà in ricezione. Il copione non cambiava anche nella frazione conclusiva, con la Sira che calava anche in ricezione e i torinesi a dominare senza problemi il gioco (15-6).

Paolo Fornaris

SPORT FLASH

HOCKEY PRATO

Giornata nera per Cus e Pagine Gialle

Doppio ko torinese nel 2° turno dell'A1 maschile. Il Cus, sconfitto in casa dal Pilot Pen (0-1), ha perso anche per infortunio il russo Safonov (frattura a un dito, sarà per 20 giorni). Tutto da dimenticare anche il sabato delle Pagine Gialle: sul campo del Cernusco i giallobl hanno subito un passivo-record di 11-2. Stamane (via Penotti, ore 11,30) il Cus Ina Assitalia ospita A1 femminile il Cus Catania tricolore.

CICLISMO

Frigo vittorioso nel Giro Tre Province

Sprint vittorioso di Fulvio Frigo (Brunero Bongioanni Boeris) nel Giro delle Tre Province, classico primaverile del calendario dilettanti internazionale svoltasi a Limito (Mi). Il ventiduenne corridore di Pianezza ha bruciato al fotofinish il veneto Camin; terzo posto per Destro del Sassi.

IPPICA

Vernice stagionale del galoppo a Vinovo

Vernice stagionale per il galoppo torinese. Il Federico Tesio ospita il primo convegno del '95 su una pista già perfetta e con qualche miglioria in tribuna. Per il primo clou c'è protagonista in gran forma: il toscano Sharp Island che, dopo avere vinto le tris di mercoledì a Pisa, è stato trasferito a Torino per tentare il bis. Impresa possibile, ma comunque scontata per la presenza di soggetti validi come Giorgio Porta e Bubrai. I favoriti (inizio ore 14,30). I. Oliver Puch, Dono. II. Blue Nova, Sanstro. III. American Mony, Serena. IV. Guardnazar, Overtime. V. Lola Bum Bum, Naif. VI. Sharp Island, Giorgio Porta. VII. Bruno Viscovich, Fellini. VIII. Always In Love, M Best Girl.

NUOVE OPEL ASTRA 1995

PIU' CONOSCI LE AUTO,
PIU' APPREZZI OPEL ASTRA.

TUTTE CON FULL SIZE AIRBAG DI SERIE*

- Nuovo design del frontale.
- Ampia gamma di motorizzazioni da 1.4i 60 V a 2.0 16V 150 CV.
- Nuovi motori Ecotec 1.6 16V da 100 CV e 1.7 Diesel Soft Turbo.
- Opel full size airbag grande quasi il doppio rispetto ai normali Eurobag. Di serie per il lato passeggero.
- Doppie barre di protezione laterale, cellula di sicurezza rigida, cinture di sicurezza con pretensionatore, retroscocca rinforzato, sedili omniscivolo.

ECCEZIONALE FINANZIAMENTO*
14.000.000
A TASSO ZERO IN 30 MESI
OPPURE
CLIMATIZZATORE
COMPRESO NEL PREZZO

E' UN'INIZIATIVA DEI CONCESSIONARI OPEL

CHIERI — Il Fasano — VIA PADANA INF. 18 — Tel. 011 942.2875

MONCALIERI — Moncar — STR. CARIGNANO 58 ter - Tel. 011 646685 — CORSO SAVONA 6 - Tel. 011 640.52.96

PINEROLO — NOVAUTO — VIA SALUZZO — Tel. 0121 397.676

MAPPANO - BORGARO — Saigar — VIA RIVAROLO 35 - Tel. 011 262.48.81 — STR. LANZO 181 - Tel. 011 450.05.67

CARMAGNOLA — Vedelago — VIA POIRINO 40 — Tel. 011 972.31.13

RIVOLI — Valto — CORSO PRIMO LEVI 25/a — Tel. 011 957.50.50

OPEL

* Importo da finanziare L. 14.000.000. Durata del finanziamento 30 mesi. TAN (Tasso Annuale Nominale) 0,00%. TAEG (Tasso Annuo Effettivo Globale): 1,[illegible]. Spese istruttoria pratica L. 300.000. L'offerta, non cumulabile con altre iniziative promozionali in corso, è valida fino al 31/3/95 per vetture Astra berlina 3,4 e 5 porte disponibili presso i Concessionari Opel partecipanti ed è riservata a Clienti con requisiti di affidabilità ritenuti idonei.

Nel Parco della Mandria sorgerà un museo dedicato al Piemonte

Omaggio alla civiltà contadina

Slitte, torchi e anche testimonianze scritte

Mucre in tanti modi, la memoria della civiltà contadina: una slitta che marcisce in un fienile, un torchio abbandonato in cantina, una parola o un modo di dire preziosi e irripetibile, in dialetto, che se ne va insieme con un anziano. Il Parco della Mandria contribuirà a salvare questo patrimonio insostituibile, ospitando le straordinarie collezioni del Museo dell'Agricoltura del Piemonte nel borgo-castello di fronte alle scuderie.

I protocolli stanno per essere firmati, la notizia è stata data ieri mattina a Grugliasco, nell'istituto tecnico «Carlo e Amedeo di Castellamonte», in via Crea angolo corso Allamano 130, nel corso di un convegno organizzato dall'Associazione Museo dell'Agricoltura Piemonte, presieduta da Luciana Quagliotti, docente di genetica agraria all'Università di Torino. Troveranno finalmente sede (da aprire quanto prima al pubblico) gli oltre 1400 pezzi pazientemente raccolti e schedati in diciassette anni dai circa 120 soci dell'associazione. Usciranno dai magazzini antichi erpici e aratri, attrezzi, macchinari e centinaia di oggetti della vita quotidiana di tempo: mobili, piatti, pentole, cucchiai, camicie di canapa, vestiti fatti a mano, fiaschi, bottiglie.

Vedremo le prime pompe per spargere tra le viti la «poltiglia bordolese» (il verderame) o l'intera collezione acquistata a Chiusa Pesio, che comprende tra l'altro preziosi campanacci.

Pezzi rari e rarissimi, che domani sarà possibile visitare (l'ingresso è gratuito) con preziosa guida degli stessi studiosi.

Alla Mandria andranno i macchinari più grandi usati un tempo per coltivare cereali e foraggi nella pianura piemontese: trebbiatrici, sgranatrici, falciatrici, «locomobili a vapore» di inizio secolo. E il bellissimo sistema di scale a manovella, per sollevare paglia e fieno fino a 9 metri di altezza che giace abbandonato in prato dell'Astigiano. Quagliotti non dice dov'è, per non mettere sull'avviso gli «speculatori».

L'associazione (cui partecipano molti docenti di agraria, economia e commercio, magistero, lettere) è delle istituzioni più preziose e attive della nostra Regione e pubblica il semestrale «Studi di museologia agraria», di Walter Giuliano, miniera di notizie sulla cultura contadina italiana ed europea.

Organizza anche convegni, viaggi in Italia ed Europa e sta per pubblicare il secondo catalogo generale e il sesto volume di un importante ricerca sul linguaggio piemontese viticoltura, finanziata dal Centro Nazionale delle Ricerche.

Carlo Grande

Personale di Pierflavio Gallina

Se un pittore è anche poeta

Viti rarse e orti e logografi. Promossa dall'Assessorato alla Cultura della Regione Piemonte, è in «Piemonte Artistico e Culturale» personale di Pierflavio Gallina (via Roma 254, al marzo). Nei suoi lavori si assiste a un determinante rapporto tra poesia e natura, tra l'esperienza figurativa e l'impiego di riali come la terracotta, piombo, l'ottone e il cartone tale intersiato: «Per Gallina, chiaro - in catalogo Lorenzo Mondo - non sono passate invano più rati sperimentazioni, tra arte povera e concettualismo. Ma ha dovuto per questo cancellare la pri- ispirazione, che ritroviamo presente. E in tale direzione deve vista questa esposizione che rievoca le pagine letterarie Pavese (del resto Gallina è Santo Stefano Belbo), il di una ricerca che lega i simboli della terra, lo splendore del sole e i contorti viticci con i segni grafitti di nuovo alfabeto. Vi sono suo clima sospeso e una nitida misura espressiva che divengono linguaggio, paesaggi memoria, falò. E questo percorso d'immagini rivela l'esigenza di un dipingere che è storia, espressione interiori accadimenti, sentimento dell'esistere.

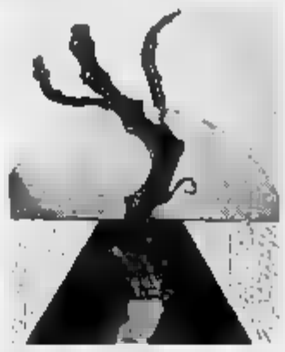

«Senza titolo» di Gallina (1991)

Alla Galleria di «San Filippo», Riccardo Passoni presenta la mostra «Proposte X» con le e inquietanti figure Daniele Galliano e le fotografie rielaborate da Luisa Rabbia (Congregazione dell'Oratorio San Filippo Neri, Maria Vittoria 5, sino al 2 aprile). Nel Salone «Borsa Valori» prosegue la rassegna Gli artisti del Piemonte per il Gruppo Abele: mostra mercato a favore dell'associazione Aliseo per la lotta tro l'alcolismo (San Francesco da Paola 28, sino al 30 marzo). All'iniziativa hanno aderito numerosi pittori e scultori torinesi: da «Ma- di Fissore alla litografia di Possenti, Buzi a Balzolo, dal «Mercato» di Casetta a Ferraresi a Ferrero, «Scogliera di Bretagna» di Delleani a De Bernardis, lo «Studio per ritratto» di Colombotto Rosso e il logografo di Gribaudo. E, poi, la scultura di Maffucci, l'acquarello della Merlo, Patti, Politano, Marco Regge, Valla, l'incisione Mino Rosso e Toscani, Sodo, Egle.

Angelo Mistrangelo

DOVE *andiamo*

a cura di R. MOLITERNI

MI. Oggi pomeriggio, alle 16, all'Alfateatro via Casalborgone in scena «Fagiolino nel Castello incantato», spettacolo di rattini della Compagnia «L'Inventagiochi» di Marco Grilli. Tratto un vecchio canovaccio narra le avventure di Fagiolino, tradizionale maschera emiliana, famosa per la sua furbizia.

L'orchestra fiati della città Torino da Antonino Tatone esegue, al Pic Regio, alle 18, un concerto per commemorare il nono centenario della costruzione della cattedrale romanica della cittadina pugliese di Troia.

. La rassegna che il Museo del Cinema dedica al regista e critico francese Bertrand Tavernier prevede oggi al Massimo 2, alle 16,10 e alle 20,30 «Mississippi blues», alle 18 e alle 22,30 «A zanotte circa». Domani alle 16,10 e alle 22,30 «Una domenica in campagna», alle 20,15 «Le juge et l'assassin». Sempre domani alle 21 al Massimo 1 è in programma un incontro con il regista.

ROSSI STUART. Domani sera, alle 22, Cinema Arlecchino l'attore Kim Rossi Stuart e il regista Umberto Marino presentano il film «Cuore Cattivo». Rossi Stuart uno dei nuovi attori del nostro cinema interpreta il ruolo di uno psicopatico che sequestra e tiene in ostaggio una ragazza handicappata.

Nella foto: Kim Rossi Stuart

Domani sera l'Aterballetto con Amedeo Amodio all'Alfieri

Carmen in punta di piedi

La musica di Bizet riadattata da Calì

«Ah Carmen! ma Carmen adorée!». Sono le ultime battute di Don José che chiudono l'opera di Bizet, quando la bella gitana giace a terra priva di vita di fronte all'entrata della Plaza de Toros. il, curiosamente, che prende l'avvio il balletto «Carmen» di Amedeo Amodio per l'Aterballetto che va in scena domani e solo domani sera, al Teatro Alfieri nell'ambito rassegna La Magnifica Danza.

Il balletto dunque prende le mosse dal momento in cui la tragedia si è già compiuta, tutto è finito. Cala la tela e i tecnici incominciano a smontare le qualche della tragedia appena compiutasi rimasto nell'aria e sulla scena vuota, poco per volta i protagonisti tornano a vivere nei panni dei tecnici e del personale del teatro.

Nessun supporto scenografico, soltanto i costumi Luisa Spinatelli contribuiscono a fare rinascere le vicende della bella Carmen e di José insieme con la musica di Bizet riadattata da Giuseppe Calì.

Scandita in un unico atto questa Carmen arriva a Torino dopo il del a Reggio Emilia e conferma volta la poliedricità di una compagnia, l'Aterballetto, anni in primo piano nella scena di danza italiana.

Il tema, poi, la Carmen, è argomento molto ai grafi che, dalla nascita dell'opera di Bizet non hanno smesso ispirarsi alla tragedia della bella gitana. Solo un anno fa, al Lingotto, è stato possibile assistere alla rilettura della vicenda, tutta moderna, realizzata per il Cullberg Ballet Ek. Alla Scala di Milano è da poco andata in scena la storica versione di Roland Petit con Alessandra Ferri nel ruolo di protagonista. Insomma, la sigaraia di Siviglia non finisce di incantare pubblico e artisti.

(se. tr.)

Alcuni componenti dell'Aterballetto hanno riscosso grande successo a Reggio Emilia

Alla Luxemburg lo scrittore americano incontrerà i lettori

David Leavitt, minimalista

E da Fógola arriva la lista di nozze

David Leavitt innanzitutto. E poi, Ponzio Pilato e Montale, Berlusconi e curiose liste nozze. Questi, i protagonisti e gli argomenti attorno ai cui saranno incentrati i prossimi appuntamenti nelle librerie cittadine. Incontro di rilievo, martedì 14 alle 17 alla Luxemburg (via Cesare Battisti 7), lo Leavitt, recente e chiacchierato «Mentre l'Inghilterra dorme». celebrare il giovane padre storico del minimalismo, divulgato come novello vangelo letterario a partire di famiglia» (che l'autore pubblicò, con gran successo, ad appena anni), le vetrine della Luxemburg saranno dedicate alla opere.

«Costruito finto autobiografico, liberamente ispirato a un episodio della vita di Stephen Spender, il nuovo libro di Leavitt diventa luogo di confronto tra due scrittori di diversa»: questa la nota, margine di polemica», pubblicata sul risvolto di copertina dell'edizione italiana.

Lo giorno alle 17,45 alla Campus presentazione del volume di Massimo Centini «Ponzio Pilato. Storia e leggenda procuratore romano che crocifisse il Figlio Dio». Ancora Campus, il 15 alle 18, Laura Barile, Marziano Guglielminetti e Vanni Scheiwiller presenteranno «Lettere e poesie a e Francesco Messinas di Montale, mentre alle 21 la psicoanalista Elena Rosa Manzetti parlerà di «Soluzione felicista».

David Leavitt scrittore americano protagonista martedì 14 alla libreria Luxemburg

Il 17 marzo alle 21, alla «Città del Sole», presentazione del volume «Lettera di Adam Smith al Cavalier Berlusconi», di Sergio Turone, da Laterza. Il confronto, la tesi dell'economista scozzese vissuto nel '700 l'attuale situazione politica nostrana. Curiosa la vetrina dedicata in settimana, alla Dante Alighieri, alle liste nozze librarie: consigli per coppie desiderose di «doni rilegati».

[si. fr.]

MUSICA *dove*

FLASH. Gli Statuto, i Figli di Guttuso, i Fluxus e altre band della torinese di scena stasera all'«Hiroshima Mon Amour» (via Bellfiore 24) per la festa di Radio Flash. S'inizia alle 22.

EURO JAZZ. Ultimo giorno a Ivrea per l'Euro-jazz Festival. Ricco il programma odierno: s'inizia alle 17 con il duo di chitarre Lodati-Brunod che suona alla saletta cupola La Serra. La serata all'Auditorium si apre il duo Richard Galliano e Enrico Rava in concerto alle 21,15. Segue la performance gruppo International Stars: ne fanno parte la cantante Shawn lello, Jack McDuff (organo), Emanuele Cisi (sax tenore), Massimo Faraò (piano), Jimmy Woode (basso), Bobby Durham (batteria). I biglietti costano 20 mila lire. A mezzanotte, a Montalto, jam session.

MARLENE il rock dei cugini Marlene Kuntz del leader Cristiano Godano, di cui nei negozi l'album d'esordio «Catartica», regna sovrano stasera a «La Fabbrica» (corso Vigevano 33, ore 22).

OGGI. Rock anche al «Miro» (strada Settimo 154) con gli Stepping Stones e i Po-Jama People e al «Dracma Club» (via Banfo 24/c) la rassegna «Emergenza Rock». Ancora in città, la musica araba degli Zuhur al centro multietnico «Kafila» in via Giordano Bruno i casi «sempreverdi» proposti dalla coppia Artieri-Melillo al «Mixage» (via San Donato 3). Afro reggae al «Sabor latino» (via Stradella 10) gli Havana Mambo.

Fuori Torino si segnalano i latin sound degli Havana Mambo all'«Hacienda Club» di Avigliana (via Monceni 14) e la rassegna «Concerti in tour» in programma «Poison Apple» Passatello (via Roma 3).

S'inizia in tutti i locali alle .

A «La Ginestra» (via Valprato 15, ore 21) si ascoltano stasera i successi di Charlie Parker, al «Charleston» (via Cavalcanti 5) «Onda latina» con Roby Arsenico al mixer, infine al «Primo Piano» (via Principessa Clotilde 3) «Moto infinito» con il dj Mauri.

DOMANI. Poca musica dal vivo, com'è consuetudine il lunedì, domani sera in città e provincia. Le canzoni di Andrea Liberovici caratterizzano serata Teatro Juvarra (ore 21,30), il della Toniolo Bruno's al «Magazzino di Gilgamesh» (piazza Montenisio 13 , la rassegna «Concerti in tour» al «Dracma Club» (via Banfo 24/c), l'Irish folk dei Pigswill alle «Cantine Risso» (corso Casale 79), il trio Penna-Meri-Petracca alla «Divina Commedia» (via Donato 47). comincia a suonare alle .

«Beatles fan club» all'«Xó» (via Po 46, ore 22). «Ancora un po'» con il dj Roby al «San Paolo Caffè» (via Spalato 7, 22). «The house party» al «Mairò» (via Giobert 33, 22).

Nella foto: Enrico Rava

Dibattiti e lezioni per il «lavoro di toppa»

Patchwork è una parola che adesso fa tendenza

Il «lavoro di toppa» delle donne pionieri, approdato in America con le prime carovane dei coloni, è un «gioco di avanzi» tutto da inventare. E non è necessario essere delle esperte di ago e filo per creare kilt, gilet, borse e zaini: la tecnica del patchwork più comune consiste semplicemente nell'unire tra di loro, a mano o a macchina, piccoli pezzetti di tessuto dalle forme geometriche.

Ma ci sono anche metodi più sofisticati l'applicazione a rovescio o il trapunto. La Raffaella Gottardelli, che ha imparato le diverse tecniche in una scuola del Texas, organizza dal 3 aprile nel centro polivalente «In cortile», in via Giolitti 4, stage per principianti. Il corso, che prevede un'introduzione storica, insegna la base del «piecing» americano ovvero l'assemblaggio delle toppe a macchina, e quello inglese dove pezze sono invece cucite a mano. Quattordici ore di lezione (ogni dalle 18 alle 20) costano 200 mila lire. Informazioni e iscrizioni 53.25.42.

In programma (la data è ancora da definirsi) anche una serie di incontri a livello che prende in esame tutte le diverse tecniche legate al patchwork: appliqué, log cabin (un puzzle formato da striscioline), seminole (in tra gli indiani) e trapunto all'italiana con base bianca e imbottitura di forme. «Il patchwork dinosauro» è invece il corso dedicato ai bimbi dai 6 anni in realizza un arazzo con applicazione gli stoffa, nastri, bottoni e perline sul tema giganti della preistoria (lire 160 mila per dieci mercoledì, dal 5 aprile, dalle 17 alle 18,30).

Per inaugurare la nuova attività, è stata allestita all'interno della bottega una mostra sul tema: in esposizione quadri, cuscini coperte e capi d'abbigliamento, anche in vendita. Fino al 31 marzo in orario negozio. L'ingresso è .

[e. d. s.]

Alle 15 nel valdese, corso Vittorio Emanuele 23, incontro organizzato dal centro culturale Arturo Pascal sul tema «E' possibile oggi in Europa società laica in cui convivano civilmente culture e religioni diverse?». Relatori Jean Baubérot e Franco Gar.

AL COLOSSEO

Domani Teatro Colosseo, in via Madama Cristina, la compagnia teatrale «Gruppo F.lli Miraglia» Milano mette in «L'avaro» Molière. Sono previsti due spettacoli, alle 18 (costo 20 mila lire) e alle 21 (35 mila lire). L'iniziativa è in collaborazione con l'Associazione piemontese contro le leucemie. Informazioni allo 011/205.51.84.

SUI PASSEROTTI

La Compagnia sperimentale drammatica Bergamasco & Alasjàrvi presenta, da domani 15 marzo, alle all'Alfa Teatro, in via Casalborgone, il nuovo spettacolo dal titolo «Non si sui passerotti». Tratta della complessa realtà dell'anormalità, delle tematiche legate follia. Informazioni allo 011/836.500.

Domani allo centro congressi dell'Unione Industriale, in Fanti 17, per i Letterari» incontro Piero Ottone che sarà intervistato da Alberto Sinigaglia.

APPUNTAMENTI *qua e là*

A ZONZO CON

All'associazione «Turista Fai da te», che ha sede in via Avol 6, domani sera alle l'attore Arturo condurrà un incontro dal titolo «A per Londra». Ulteriori informazioni allo 011/437.394.

LA

la rassegna «La chitarra nell'800 e nel '900», promossa dall'associazione culturale Mythos e dalla scrizione 3, domani alle 21 al Teatro Araldo, in Chiomonte 3A, concerto Thomas Müller-Pering. Eseguirà musiche Sor, Takemitsu, Bach, Granados e Albeniz. Ingresso 7000 lire. Ulteriori informazioni allo 011/343.488.

UN VESCOVO

Domani alle 15 «E. Peterson», in via L. Marini 48, conferenza di Daniela Rando sul di vescovo prima del Concilio di Trento: Johannes Hinderbach (1465-1486)».

«1901-1995: un secolo per nuovi attori» il titolo della rassegna realizzata scuole recitazione torinesi al Teatro Adua, in corso Giulio 67, per un confronto con il teatro '900. Domani alle 21 Teatranza-Artedrama propongono «La dilazione» Friedrich Durrenmatt, allestimento ispirato agli ultimi giorni del generale Franco. Ingresso 15 mila lire. Informazioni più dettagliate allo 011/850.751.

Tavola rotonda «Nuovi di degli anziani nella società del Duemila» domani alle 14,30 nella sa convegni San Paolo, via Santa Teresa 1G, organizzata dalla Uisp. Interverranno Fabrizio Fabris, Guglielmo Giumelli, Piero Chazaud Henriette Lemoine; moderatrice Marina .

EDUCAZIONE CIVICA

Domani alle 18 al Piccolo Regio, in piazza Castello 215, prosegue il corso di educazione civica «Alla ricerca della politica», organizzato dalle associazioni «Il libro ritrovato» e «L'altritalia». Massimo L. e Franco Sbarberi parleranno sul «Progresso».

AL

Al Centro Studi Piemontesi, in via Revel 15, domani alle 18 si tiene il secondo dei incontri su «L'onorevole Ercole Malladri» di Giuseppe Giacosa, spettacolo prodotto Teatro di Torino che debutta il 14 marzo Carignano. Il tema trattato «Giacosa e la Duse» l'intervento Mirella Schino. Ingresso .

Inaugurazione domani alle 18,30 all'Istituto Europeo di Design, in via Pomba 17, della le tavole originali del fumetto «Maus» di Art Spiegelman. E' la storia di un ebreo sopravvissuto all'Europa di Hitler e suo figlio, un . La mostra proseguirà sino al 12 aprile, orario: dal lunedì al venerdì 18-21. Informazioni allo 011/436.60.81.

IL

Domani sera alle 21 al centro Helios, in Principessa Clotilde 88, incontro con lo scrittore Jo Damascelli che parlerà su «La presenza del male nel mondo: consolazione e pericoli della teodicea».

CAFE'

Prosegue sino a sabato 18 marzo al Procopo, in via Juvarra 15, «La voce delle immagini», che è una selezione prime pagine dell'attuale quotidiano di Indro Montanelli. E' aperta i giorni dalle ore in avanti.

TRE ARTISTI

Terminerà il 2 aprile alla galleria Over Studio, 4, la «Tre artisti romani», ovvero Schifano, Festa e Angeli. L'orario è dalle 17 alle 19.30.

[redacted]

AMERICA MUSIC v. Frejus [redacted]. Da noi è sempre festa! Gruppo Ok Band.
ARLECCHINO: 15,30 e 21 [redacted] Puma.
BEVERLY HILLS Santhià, [redacted] 0161/935.243. Pom. e sera ore 15 e 21 liscio orchestra Sporisierata.
[redacted] **84:** 15,30 Reporter Band 21 Non solo boogie & rock and roll by Robertino big [redacted].
DU PARC 521.5275 Rocky [redacted] 15.15 per il [redacted] pomeriggio danzante... liscio tradizionale. Ore [redacted] elegante trattenimento.
DU PARC 521.5275 Lunedì 20 marzo [redacted] di primavera. Tutti Gatino e la [redacted] grande orchestra
[redacted] tel. 650.3443 Ore 15,30-21 amicizia, simpatia, premi, riduzione con gli Sparvied.
[redacted] **e PATIO:** 581.4841. Sera ore 22,30, festivi pom. 16/19.
K 11 Valperga (To): ore 15 discoliscio. Sabato: [redacted] Borghesi.
LA LUCCIOLA LA NON PLUS ULTRA C. Taranto 206, [redacted]. 10/12 colezione sportiva danzante. 15,30 e 21 Teorema.
LE ROI: ore 15,15-21 Noi ci rinnoviamo sempre.
[redacted] **D'INCONTRO DANZE:** anni 60/70 liscio orch. pom. 15-21,30. Tel. 982.52.52. P.le Chieri Castelnuovo D. [redacted] Mombello.
TANGO SALA [redacted]: Splendida do[redacted] pomeriggio [redacted] 15/18. Sera ore 21.
TROCADERO [redacted] V. Andrea Doria 9. Orch. Anni 60/70 [redacted]. Tel. 562.0958.
WHISKY NOTTE 658.7563 sera 22,30 festivi pom. 16/19
[redacted] Rist pizzeria (Pinerolo). Cena con orchestra. Tel. (0121) 374.116.
SAN GIORGIO RIST. Piano bar - ballo La Piana's e Albertina. T. 669.2131.

GALLERIE [redacted] MUSEI

BOTTISIO: Lidio Ajmone.
CENTRO ARTE LA TESORIERA. C.so Francia 268. Torino. Tel. 779.2147. Levi, [redacted], Paulucci.
DEL PONTE Susa: Il Bestiario.
LOSANO Pinerolo: A. [redacted].

ASSOCIAZIONE PIEMONTESE [redacted] ARTE MODERNA

ARTEINCORNICE: Piero Vignozzi
ARTEINCORNICE: Attilio Lauricella
[redacted]: Gianni Sesia della Merla, Sapore d'Africa.
BIASUTTI: Luciano Proverbio.
LA BUSSOLA: [redacted] Pisis.
NARCISO. Carla Badiali.
PIRRA (tel. 543.393). Adelaide Fraissati Amelia ore 10/[redacted].

TEATRO COLOSSEO TEATRO
MARTEDI' 11 APRILE [redacted] ore 21
[redacted]
e L'ORCHESTRA ITALIANA
Prevendita Cassa Teatro ore 10/13 - 15/19 - Tel. 6698034

CARIGNANO
martedì 14 marzo, ore 20.45
ANTEPRIMA PER LA CRITICA
il TEATRO STABILE DI TORINO
presenterà
L'ONOREVOLE ERCOLE MALLADRI
di Giuseppe Giacosa
con TONI BERTORELLI VALENTINA SPERLI' PIERO DI IORIO
e con GIUSEPPE BISOGNO DOMENICO CASTALDO MARTINO D'AMICO LORENZO FONTANA GIORGIO LUPANO ALESSANDRO MARRAPODI ERIKA URBAN
regia MAURO AVOGADRO
scene CARMELO GIAMMELLO
costumi GIOVANNA BUZZI

ALFIERI
[redacted] Martedì 14 a Domenica 19 marzo
Plexus T presenta
MARCO COLUMBRO LAURETTA MASIERO
con MARIANGELA D'ABBRACCIO
TWIST
di Clive Exton
regia di ENNIO COLTORTI

ALFIERI
Lunedì 13 marzo ore 21
ATERBALLETTO
Centro Regionale della Danza Reggio Emilia
in CARMEN
coreografie e ideazione AMEDEO AMODIO
musiche Georges Bizet e Giuseppe [redacted]

ERBA
[redacted] MARTEDI' 14 A DOMENICA 19
Feriali ore 21 - Festivi ore 16
[redacted] FRANCHINI
La [redacted] stagionata
[redacted] CARMEN COVITO
regia FRANCA VALERI
Biglietteria: feriali 9-13 e 15-23 - festivi 15-21

NAZIONALE

KONG

AMBROSIO
«STARGATE» ti trasporterà a 1 milione di anni luce dalla Terra. Potrai tornare indietro?

CHARLIE CHAPLIN 2

lilliput
CANDIDATO A 7 [redacted] OSCAR

FIAMMA
ISPIRATO A UN FATTO REALMENTE ACCADUTO...
Sono ragazzi costretti a un gioco duro, senza regole, dove la posta in gioco è la vita.

OLIMPIA E EMPIRE

A TUTTI I BAMBINI PRESENTI UN REGALO FINO A ESAURIMENTO

SUCCESSO ALL' OLIMPIA
JODIE FOSTER: 1995 candidata all'OSCAR miglior attrice protagonista per «NELL».

MASSIMO 1 E ERBA
CANDIDATO A 7 PREMI OSCAR tra cui:
- Miglior film
- Miglior regia
- Miglior attore protagonista

LUX
Più veloce [redacted] BATMAN, più imprevedibile de L'UOMO RAGNO, arriva «L'UOMO OMBRA» il super [redacted]
12 ANNI PER REALIZZARE QUESTO CAPOLAVORO DI SPETTACOLARITA' ED EFFETTI SPECIALI

ROMANO
Camerieri e commensali: voi da che parte vi schierate?
IL FIL[redacted] CHE HA ENTUSIASMATO LA CRITICA:
«Verrebbe voglia di dare i voti agli attori così come il lunedì i giornali sportivi ai calciatori. Sarebbe una bella lotta a chi vola più in alto». (La Repubblica)
«Paolo Villaggio: complimenti al grande comico». (Corriere della Sera)

VITTORIA E FARO
Estroversi, curiosi, diversi, divertenti

REPOSI

VOLA AL [redacted] SULLE ALI DELLA FANTASIA

eliseo
3ª SETTIMANA DI SUCCESSO
Un film beffardo, vitale, originalissimo

grand'eliseo SDDS
NAZIONALE

I SERVIZI *in Città*

NUMERI UTILI
Vigili del Fuoco 115
Carabinieri 112
Sede centrale 55.191
Polizia 113
Questura centrale 55.881
Prefettura 55.891
Vigili urbani [redacted]
Polizia [redacted] 56.401
pronto intervento 54.16.33
Corpo Forestale incendi boschivi 1678/07.091
Ambulanze 57.47
Elisoccorso 118

SALUTE
Guardia medica. Gratuito notturno 57.47
Croce rossa, s[redacted] generico e pediatrico, 24 ore su 24, a pagamento 28.03.33
Croce verde Serv. pediatrico a pag. 56.21.606-[redacted]
Centro antiveleni 663.76.37
Pronto [redacted] **dentistico,** Molinette, (20-23)
Guardia ostetrica perm. S. Anna, 63961; Maria Vitt., 43.93.111. Mauriziano 50.801.

AMBULANZE
Soccorso urgente 118
Croce Rossa 280.333
Croce verde 54.90.00
Croce bianca 317.71.27

INFERMIERI
[redacted] 54.04.69
[redacted] 959.93.31
AI 619.18.20
Aldesoro [redacted]
[redacted] 33.13.01
Assist. infermi 839.75.25
[redacted] 50.23.56 - 56.83.265
[redacted] 749.59.50
Ares [redacted]
Ass. Inferm. Torin. [redacted]
Cesed 771.89.30 - 771.50.47
Spi 242.19.04.
Croce bianca 663.19.02
Piccole serve [redacted]
Siado 437.17.30 - 437.17.98

FARMACIE DI NOTTE
Servizio dalle 19,30 alle 9
via [redacted] 65 [redacted]
piazza Massaua 1 779.33.08

SOLIDARIETA'
C. Cardiopatici, 43.94.873
Federazione Sportiva [redacted] 31.72.550
S.O.S. Casalinga 669.25.66/650.7031
Tel. Azzurro (051) 48.10.48
Telefono amico 319.52.52
Stranieri Ciscal, 53.39.82.
La Tenda (Acc. stranieri) 56.22.165
Bartolomeo & C. 53.48.54
Sermig 436.65.68
Amnesty Int., 741.27.02
Informagay 43.65.000
Gruppo Abele 814.27.11
Aplce (epilessia) 31.80.623
Anapaca (assistenza ammalati cancro) 436.03.52
Mov. consum. 262.54.67
Lotta AIDS 43.61.043
Gruppo solid. AIDS [redacted]
Città insieme, 561.7161
[redacted] **Rosa,** lunedì, mercoledì, venerdì (mattino); giovedì (pomeriggio) [redacted]

MUNICIPIO
Municipio 442.11.11
Certificati e domicilio prenotazioni 436.01.66
inf. documenti 442.51.04
Telefono Viola 436.77.00
[redacted]
Canile munic. 262.12.18
Lega dif. gatto [redacted]
Protez. animali 612.28.94
canile 262.03.97
Lega difesa cane 262.09.02
Usl, serv. vet. [redacted]

AUTO E STRADE
Soccorso stradale Aci 116
Europ assistance 53.06.55

TRASPORTI ATM
Battello [redacted] **Po** 888.010
Tren. Superga 898.0211

AEROPORTI
Caselle 58.76.361
Terminal [redacted]
Milano-Linate e Malpensa 02.74.851

TABACCHI [redacted] sera: P. Nuova; Belgio 4; Filadelfia 57; Cibrario 19; Rivoli 11; Sabotino 8; Rochetto 23; Ferrucci [redacted]; Nizza [redacted] Napione 31; Dama 236/c; G. Cesare 61; Ormea [redacted]; G. Barolo 5; Trapani 36.

[redacted] Serv. not.
Agip, p. [redacted] Gabriele da Gorizia; **Ip,** corso [redacted] Casale 220, corso Casale 292, largo Palermo, strada [redacted] sano 160; **Api,** Vercelli-ponte Stura; **Q8,** corso Giulio Cesare 276. **Esso** corso Vittorio Emanuele [redacted], **Moncalieri,** corso Trieste.
[redacted]
P.za Carlo Felice, hotel Ligure (ore 1); [redacted] 1; [redacted] V. Emanuele-via Lagrange; c.so V. Emanuele-p.za Carlo Felice; p.za Statuto 15.

LE TRAME

LE ALI DELLA LIBERTA'. Drammatico. La storia di un'amicizia non comune che dura vent'anni dentro un carcere di massima sicurezza, tra un banchiere accusato di omi-[redacted] (Robbins) e un ergastolano di lunga data (Freeman) **[Lilliput]**

CAMERIERI. Commedia. Pompucci nei giochi di potere servi-padroni, tra i camerieri di un ristorante in disarmo. Con Abatantuono, Villaggio, [redacted]. **[Romano]**

[redacted] **JULIA** [redacted] **KEVIN.** Commedia. Ispirato ad [redacted] fatto realmente accaduto, [redacted] la storia d'amore tra un uomo e [redacted] donna che scrivono i discorsi [redacted] candidati rivali al ruolo di Governatore [redacted] New Mexico. **[Ambrosio 2]**

CLERKS - [redacted]. Commedia. Esilarante [redacted] del giovanissimo Smith. Le disavventure di due commessi vicini di negozio in un giorno [redacted] fuoco: il cliente non ha mai ragione. **[Centrale, King]**

IL COLONNELLO CHABERT. Drammatico. Era stato dato morto in guerra, [redacted] dieci anni dopo il reduce napoleonico Depardieu torna a casa. Per scoprire che sua moglie, (la Ardant), si è rifatta una vita. **[Nono]**

CRONACA DI UN AMORE VIOLATO. Drammatico. Un ragazzo trasforma il suo bisogno d'amore e l'incapacità di comunicare [redacted] in violenza. Viaggio fra le sue emozioni malate e nell'anima ferita [redacted] donne che si incontrano con lui. Di Battiato, con la Ferrari e la Broustal. **[Nazionale 2]**

CUORE [redacted] Drammatico. Marino contro la «tv del dolore». [redacted] Stuart è un ladruncolo che dopo un tentato furto si arrende in [redacted] tv. Ma la trasmissione non va in onda, e il fatto si [redacted] in dramma. **[Arlecchino]**

[redacted] **BORGHESE.** Drammatico. Tratto dall'omonimo saggio di Corrado Stajano, il film [redacted] la storia vera dell'avvocato Ambrosoli, liquidatore dell'impero finanziario di Michele [redacted] **[Etoile]**

L'ESTATE DI BOBBY CHARLTON. Commedia. Il calcio [redacted] memoria, [redacted] road-movie all'italiana [redacted] Guglielmi. Scarpati è un giovane papà [redacted] dopo l'ennesima [redacted] con la moglie decide di prendere i figli, in Tirolo dai suoceri, per portarli [redacted] Puglia [redacted] genitori. Tra canzoni di [redacted] e [redacted] nell'anno 1966... **[Adua 200]**

IL FIUME [redacted] **PAURA.** Thriller. Per Meryl Streep e famiglia, una vacanza di rafting diventa un incubo per l'incontro con due rapinatori in fuga. **[Cristallo]**

FORREST GUMP. Commedia. Tom Hanks nei panni di uno scemo geniale che [redacted] versa la Storia con poche ma chiare idee e, contro ogni previsione, ha successo. Ma è davvero scemo, o è la sua coerenza che lo sembra? **[Studio Ritz]**

FRANKENSTEIN. Horror. Branagh (anche protagonista) [redacted] romanticismo, terrore, passione. Il dottor Frankestein si fa Dio per vincere la morte: sembra riuscirci, ma perde lo stesso. [redacted] Niro è una stupefacente «creatura». **[Eliseo Rosso, Nazionale 1]**

NELL. Drammatico. La Foster ragazza selvaggia dal linguaggio incomprensibile, cresciuta [redacted] un bosco in solitudine, viene scoperta e aiutata dal medico Neeson. Di Apted («Gorilla nella nebbia») **[Olimpia 1]**

NIGHTMARE [redacted] Horror. Ritorna Wes Craven, sulle vicissitudini dell'incubo dei sogni Krueger. Stavolta le vittime [redacted] una donna e il figlio. **[Ideal]**

PAGEMASTER [redacted] **MERAVIGLIOSA.** Fiction e animazione. Un bambino malato di paura (Macaulay Culkin, «Mamma ho perso l'aereo»), [redacted] trasforma in cartone [redacted] in una biblioteca magica. I libri e i personaggi della letteratura di tutti i tempi diventano lo spunto per un viaggio straordinario. **[Empire, Olimpia** [redacted]

PALLOTTOLE SU BROADWAY. Commedia. Un giovane drammaturgo (Cusack) finalmente riesce a sfondare a Broadway negli anni ruggenti, grazie a un agente che non disdegna di andare ad elemosinare da un gangster. L'ultima fatica [redacted] Woody Al-[redacted] **[Ambrosio 3, Chaplin 1, Doria]**

[redacted] **DONNE.** Commedia. Remake del romanzo della Alcott, con Susan Sarandon [redacted] Winona Ryder da Oscar nella parte di Jo. **[Capitol, Eliseo Grande]**

POLIZIOTTI. Drammatico. [redacted] gira a Torino [redacted] vera di un giovane poliziotto che, sconvolto per aver lasciato scappare [redacted] detenuto, si suicida. Con Rossi Stuart, Amendola, Placido. **[Fiamma]**

[redacted]. Drammatico. La Bird sull'anima contraddittoria di un giovane rappresentante [redacted] cattolica a Liverpool, padre Greg (Roache), tra impegno [redacted] celibato, moralità, omosessualità. **[Chaplin 2]**

[redacted] **FICTION.** Commedia noir. Palma d'Oro '94, tre episodi in puzzle con un'originale cronologia «in disordine». Il regista Tarantino tra risate, sangue, violenza e caricatura. **[Erba, Massimo 1]**

RIVELAZIONI. Thriller [redacted] bellissimo romanzo di Crichton. Douglas dirigente [redacted] di molestie sessuali dalla collega-rivale [redacted] Moore. [redacted] le molestie in realtà le ha fatte lei. **[Reposi]**

STARGATE. Fantascienza. Un colonnello dell'esercito (Russell) e un egittologo dalle teorie rivoluzionarie (Spader), in viaggio alla scoperta di civiltà extraterrestre ad anni luce di distanza. **[Ambrosio 1]**

STRANE STORIE. Commedia. Esordio dell'ex pubblicitario Sandro Baldoni. Durante un viaggio in treno, un padre racconta alla figlia tre bizzarre storie, prendendo spunto [redacted] compagni di vagone. **[Eliseo Blu]**

UOMINI UOMINI UOMINI. Commedia. Di e con Christian De Sica. Quattro omosessuali che escono, giocano a carte, vanno a ballare, si divertono. Un punto di vista diverso sulla diversità. **[Faro, Vittoria]**

L'UOMO [redacted] Commedia. Dal fumetto Alec Baldwin è l'uomo ombra: combatte contro un discendente di Gengis Khan [redacted] mirabolanti effetti speciali. **[Lux]**

All'Auditorium, per la Stefano Tempia le opere religiose del musicista

Donati svela l'altro volto di Liszt

Consolazione della preghiera e brivido dell'ignoto

TORINO. Opere religiose di Liszt: la Stefano Tempia ne ha offerto un bel [redacted] qualche sera fa, all'Auditorium, colmando una lacuna della vita concertistica, che le ignora sistematicamente. Rappresentano l'altro volto dell'artista che tirò i remi in barca, dopo una vita tra le più tumultuose [redacted] appassionate del romanticismo europeo, tra amori furibondi e altrettanto accese avventure intellettuali, viaggi e successi uguagliati solo da Paganini, corrispettivo violinistico di quello che Liszt fu per il pianoforte: l'inventore di uno strumento nuovo. Nel 1865 prese gli ordini minori e cominciò, sistematicamente, a volgere lo sguardo al buon [redacted], componendo musica sacra. Ma sotto [redacted] veste liturgica non rinunciò alle grandiose diseguaglianze dello stile, alla sperimentazione, alla scommessa che porta sovente la sua [redacted] ai confini della modernità, come mostra il «Preludio e fuga sul nome B.A.C.H.», ottimamente eseguito all'inizio della [redacted] dall'organista Guido Donati: un pezzo impressionante per [redacted] spezzature, le frantumazioni, [redacted] frasi tormentosamente interrogative, in un'armonia [redacted] di cromatismi. Subito dopo, il corale «Nun danket alle Gott», [redacted] «Pater Noster III» e l'«In-[redacted] a Maria Vergine» S.39 per coro misto, arpa e organo ci hanno im-[redacted] in un clima di tranquillante certezza: l'ultimo pezzo, soprattutto, di una facilità quasi popolaresca, ha la ingenuità di un ex voto e un suono paradisiaco. Buona l'esecuzione del coro e dell'orchestra della Stefano Tempia, impegnata nella seconda parte con il [redacted] gruppo di trombe, tromboni e timpani a sostegno delle voci nel mottetto «In domum Domini ibimus» S.57: [redacted] sorta di sghemba marcia funebre, dall'andamento quasi barcollante, [redacted] brevi rulli dei timpani. C'è qui l'eredità del demoni-[redacted] lisztiano, il ricordo dei tratti lampeggianti e sinistri che attraversano l'orizzonte [redacted] tanti lavori strumentali di Liszt e strappano alla sua fantasia cose molto [redacted]derne. Questa sorta [redacted] piacere per la disarmonia [redacted] ricompone, invece, nell'ordine strofico e nella cantabilità dell'«Ave Maris Stella». Alla fine, il programma prevedeva il «The Deum» [redacted] 27 [redacted] sembra [redacted] poco riassumere i [redacted] aspetti della visione religiosa di Liszt: l'abbandono alla consolazione della preghiera e il brivido dell'ignoto che l'uomo prova di fronte alla morte. In conclusione [redacted] serata, grandi applausi per tutti: l'organista Guido Donati, il pianista Francesco Cavaliere, il maestro [redacted] Michele Frezza e il direttore Ettore Moscatelli che ha animato l'esecuzione.

Paolo Gallarati

L'organista Guido Donati ha eseguito all'inizio della serata «Preludio e fuga sul nome B.A.C.H.»

PRIME VISIONI

ADUA 200 c. Giulio Cesare 67. Tel. 856.521. [redacted] **di Bobby Charlton,** [redacted] M. Guglielmi, con G. Scarpati, K. Nano. Non viet. Ita. '94, 1h 35'. Ap. ore 16 film 16,30; 18,30; 20,30; 22,30. Ingr. [redacted]

[redacted] Giulio Cesare 67. Tel. 856.521. Vedi teatri

[illegible] via Chiesa Salute 77. Tel. 210.985. Vedi teatri

AMBROSIO MULTISALA 1 corso Vitt. Emanuele 52, Tel. 547.007. **Stargate,** di R. Emmerich, con K. Russell, J. Spader, J. Davidson. Usa '94, 2h 08'. Or.: 14,45; 17,20; 19,55; 22,30. Ingr. 10.000

AMBROSIO MULTISALA 2. T. 547.007 [redacted] V. Emanuele 52. **Ciao Julia sono Kevin,** di Ron Underwood. Con M. Keaton, G. Davis, C. Reeve. Usa '94, 1h 42'. Or.: 14,30; 16,30; 18,30; 20,30; 22,30. Ingr. [redacted].

AMBROSIO MULTISALA 3. T. 547.007 [redacted] V. Eman. 52. **Pallottole su Broadway,** di W. Allen, con [redacted] Broadbent, H. Fierstein. Usa '94, 1h 35'. [redacted] 14,30, [redacted], 18,30; 20,30; 22,30. Ingr. 10.000

ARLECCHINO c. Sommeiller [redacted] 581.7190. **Cuore cattivo,** regia U. Marino con Kim Rossi Stuart, C. Genovesi, L. [redacted]. '95, 1h 40'. Or.: 14,30; 16,30; 18,30; 20,30; 22,30. Ingr. [redacted]

CAPITOL via San Dalmazzo 24. Telefono 540.605. **Piccole donne,** di Gillian Armstrong con Susan Sarandon, Winona Ryder, G. Byrne. Usa '94, 2h 05'. Or.: 15,45; 18; 20,15; 22,30. Ingr. 10.000

CENTRALE v. C. Alberto 27. Tel. 540.110. **Clerks (Commessi),** di K. Smith, con [redacted] Andersen. Usa '94, 1h 35'. Premio Cannes '94. Viet. 14. Or.: 15,30; 17,15; 19; 20,45; 22,30. Ingr. 10.000 Aiace 8000.

C. CHAPLIN 1 v. Garibaldi 32/E. Tel. 4360723. **Pallottole su Broadway,** di Woody Allen, con J. Broadbent, J. Cusack. Usa '94, 1h 35'. Or.: 15, 16,50; 18,40; 20,30; 22,30. Ingr. 10.000

C. CHAPLIN 2 via Garibaldi 32/E. Telefono 436.0723. **Il prete,** di Antonia Bird con L. Roache, T. Wilkinson. Vietato 14. Ingh. '93, [redacted] 45'. Or.: 16,30; 17,50; 20,10; [redacted] Ingr. 10.000.

CRISTALLO via Goito 5. Tel. 650.7100. **The river wild - Il fiume della paura,** di C. Hanson, con M. Streep, K. Bacon, D. Strathairn. Usa '94, 2h 08'. Or.: 16; 18,10; 20,20; 22,30. Ingr. 10.000

[redacted] Gramsci 9. Telefono 542.422. **Pallottole su Broadway,** di W. Allen, [redacted] con J. Broadbent, J. Cusack. Usa '94. N.V. [redacted] 35'. Or.: 15,45; 18; 20,15; 22,30. Ingr. 10.000.

[redacted] piazza Sabotino. Telefono 447.5241. **Piccole donne,** di G. Armstrong, con Winona Ryder, Susan [redacted]. Usa '94, 2h 05'. Col. non viet. Ore 15,15; 17,40; 20,05; 22,30. Ingr. 10.000.

[redacted] piazza Sabotino. Tel. 447.5241. [redacted] **storie (Racconti di** [redacted] **secolo),** di S. Baldoni. Ita 94', 1h 30'. Col. non viet. Or.: 15,10; 17; 1[redacted] 20,40; 22,30. Ingr. 10.000.

ELISEO [redacted] p.za Sabotino. Tel. 447.5241. **Frankenstein,** [redacted] con K. Branagh, con R. De Niro, H. Bonham-Carter. Non viet. Usa '94, 2h 10'. Or.: 15,15; 17,40; 20,05; 22,30. Ingr. 10.000.

EMPIRE p. V. Veneto 5. T. 817.1642. **Pagemaster l'avventura meravigliosa,** di J. [redacted] con Macaulay Culkin, C. Lloyd. Usa '94, 1h 20'. Or.: 15,30; 17,15; 19; 20,45; 22,30. Ingr. 10.000 Aiace 7000.

ERBA c. Moncalieri 241. T. 661.5447. **Pulp Fiction,** di Q. Tarantino, con John Travolta, Bruce Willis, Uma Thurman. Usa '93, 2h 35'. [redacted]: 16,30; 19,15; [redacted] Ingr. 10.000.

ETOILE v. Buozzi, ang. v. Roma. Tel. 530.353. **Un eroe borghese,** di M. Placido, con M. Placido, F. Bentivoglio. Ita '95, 1h 40'. Or.: 15,40; 18; 20,15; 22,30. Ingr. [redacted]

FARO via Po 30. Telefono 817.3323. **Uomini, uomini, uomini,** di C. De Sica con M. Ghini, L. Gullotta, A. Haber. Ita. '94, 1h 30'. Or.: 15; 16,50; 18,40; 20,30; 22,30. Ing. [redacted]

FIAMMA corso Trapani 57. Telefono [redacted] **Poliziotti,** di G. Base, con C. Amendola, M. Placido. Ita '94, 1h 30'. Viet. 14. Or.: 14,50; 16,45; 18,40; 20,35; 22,30. Ingr. 10.000.

IDEAL corso Beccaria [redacted] 521.4316. **Nightmare - Nuovo incubo,** di Wes Craven, con R. Englund. N.V. Usa '94, 1h 55'. Or.: 15,35; 17,55; 20,15; 22,35. Ingr. 10.000.

KING via Po 21. Tel. 812.5996. **Clerks (Commessi),** di K. Smith, con J. Anderson, L. Spoonauer. Usa '94, 1h 35'. Premio Cannes '94. V. 14. Or.: 15,45; 17,30; 19,15; 21; 22,40. Ingr. 10.000 Aiace 8000.

NONO via Santa Teresa 5. Telefono 534.814. [redacted] **Chabert,** di Yves Angelo, con Gérard Depardieu, Fanny Ardant. Fra '93, 1h 50'. N.V. Or.: 16,30; 18,30; 20,30; 22,30. Ingr. 10.000 Aiace [redacted]

LILLIPUT [redacted] XX [redacted] 15 bis. Tel. 537.100. **Le** [redacted] **libertà,** di F. Darabont, con T. Robbins. Usa '94, 2h 17'. Or.: 14,45; 17,20; 19,55; 22,30. Ingr. 10.000.

[redacted] Gall. S. Federico. Tel. 541.283. **L'uomo ombra,** [redacted] Russell Mulcahy, con [redacted] Baldwin, Penelope Ann Miller. Usa '94, [redacted]. Or.: 15,45; 18; 20,15; 22,30. Ingr. 10.000.

[redacted] via Montebello [redacted] Tel. 817.1048. **Pulp Fiction,** di Q. Tarantino con J. Travolta, U. Thurman, B. Willis. Viet. min. 18. Usa '93, 2h 35'. Ore 16,45; 19,30; 22,15. Ingr. 10.000 Aiace 8000

[redacted] 1 v. Pomba 7. Tel. 812.4173. **Frankenstein,** [redacted] con K. Branagh, con R. De Niro, H. Bonham-Carter. Col. N.V. Usa '94, 2h 10'. Or.: 15,30; 17,50; 20,10; 22,30. Ingr. [redacted]

NAZIONALE 2 via Pomba 7. Tel. 812.4173. **Cronaca di un amore violato,** di G. Battiato, con R. Zinetti, L. Ferrari. Col. Non [redacted]. Ita '95, 1h 40'. Or.: 16; 18,10; 20,20; 22,30. Ingr. [redacted].

OLIMPIA 1 via [redacted] 31 [redacted] 532.448. **Nell,** di [redacted] Apted con [redacted] Foster. Usa '94, 1h 47'. Or.: 15,30; 17,50; 20,10; 22,30. Ingr. 10.000.

OLIMPIA 2 via Arsenale 31. Tel. [redacted] **Pagemaster l'avventura meravigliosa,** di Joe Johnston con Macaulay Culkin, C. Lloyd. Usa '94. [redacted] Or.: 15,30; 17,15; [redacted] 20,45; 22,30. Ingr. 10.000.

REPOSI via XX Settembre 15. Tel. 531.400. **Rivelazioni,** di Barry Levinson, [redacted] Michael Douglas, Demi Moore, [redacted] Sutherland. Viet. 14. Usa '94, 2h 10'. Or.: 15; 17,30; 20; 22,30. Ingr. [redacted]

ROMANO Galleria Subalpina. Tel. 562.0145. **Camerieri,** di [redacted] Pompucci con P. Villaggio, D. [redacted] Ita '94, [redacted] 42'. [redacted]. Or.: 16,15; [redacted],20; 20,25; 22,30. Ingr. 10.000

STUDIO RITZ via Acqui 2. Tel. 819.0150. **Forrest Gump,** di R. Zemeckis, con T. Hanks, R. Wright, G. Sinise. 13 nomination Oscar [redacted] '94, 2h 22'. Or.: 14,45; 17,20; 19,55; [redacted]. Ingr. 10.000 Aiace 8000

VITTORIA via Roma 336. Telefono 562.1799. **Uomini, uomini, uomini,** di C. De Sica, con M. Ghini, L. Gullotta. Col. n. viet. Ita '94, 1h 30'. Or.: 15,15; 17,05; 18,55; 20,45; 22,35. Ingr. 10.000.

ALTRE VISIONI

ALFIERI piazza Solferino 4. Telefono 562.3800. Giovedì 16 marzo ore 15,30 **Wolf**

AGNELLI via P. Sarpi 111/A, telefono 812.136. **Il re leone** cartone animato di Walt Disney. Ore 15; 16,45; 18,45; 20,45. Lire 6000, [redacted] 2 film L. 8000.

[redacted] v. Brandizzo 65. Ore 15; 17; 21. **Il giardino segreto.** Ingr. 6000 rid. 4000.

[illegible] v. Nizza 56, tel. 668.7658. **Il re leone,** cartoni animati di W. Disney. Ore 15; 16,45; 18,30; 20,15; 22.

FREGOLI p.za Santa Giulia 2 bis. telefono 812.2312. Riposo.

[redacted] corso Giulio Cesare [redacted], telefono 284.134. **La leggenda di Zanna Bianca,** di Walt Disney. Colori. Or.: 15; 17; 19; 21,10

CARDINAL MASSAIA BORGONUOVO via Cardinal Massaia 104, telefono 257.881. Riposo. Vedi Teatro

MASSAUA p.za Massaua. Riposo. Vedi teatro.

VALDOCCO v. Salerno 12, tel. 522.4279. Oggi **Nightmare before Christmas,** cartoni animati colori, ore 15; 17. **Film Rosso,** di K. Kieslowski, colori, ore 20,45.

MUSEO DEL CINEMA

MASSIMO [redacted] v. Montebello 8, tel. 817.1048. **Mississippi** di B. Tavernier e R. Parrish, ore 16,10; 20,30. **A mezzanotte circa** di B. Tavernier con D. Gordon, ore 18; 22,30. Ingresso 7000

[redacted] via Montebello 8, [redacted] 817.1048. **E la vita continua** di A. Kiarostami, ore 16,10; 20,30. **Dov'è la casa del mio amico** di A. Kiarostami, ore 18; 22,30. Ingresso 7000.

LUCI ROSSE

[redacted] Sacchi 18. Tel. [redacted] **Signora scandalosa di provincia,** con Rocco Siffredi, Carol Martine. Colori. Viet. 18. Ap. ore 14,[redacted]

[redacted] C. P. Oddone 31. Tel. [redacted] 621. **Vibrazione erotica** con S. Michel, S. Sloan. Ap. ore 15; ult. 22,30

[redacted] C. R. Margherita [redacted] Tel. 521.2385. **Mille e una** [redacted] **peccato** con Simona Valli e Pussycat. Apertura ore 14,30; ultimo ore 24

MAFFEI Via P. Tommaso 5. Tel. [redacted]. Prima visione. **Una zia graziosa.** Apertura ore 10,30, ultimo 22,30

[illegible] L. G. Cesare. [redacted] 248.7974. Prima visione. **Le casalinghe stravaganti,** con [redacted] Orlowsky, Rocco Siffredi. Colori. Viet. min. 18. Apertura ore 15, ultimo 22,30

METROPOL Via P. Tommaso 6. T. 650.5470. **Perversion dream's,** con T. Adams, M. Horner. Ap. ore 14,30; ult. 22,30.

REGINA C. R. Margherita 123. [redacted] 436.2092. **Arabiesh,** con S. Mc Kay. Apertura ore 14,30, ultimo 22,30

ROMA BLUE V. S. Donato 40. Tel. 487.765. **La degenerazione di Josephine.** Ap. ore 15; ult. 22,30. Ingr. [redacted].

[redacted] Nizza 170. Telefono 696.3617. Prima visione **...Colmata da forte** [illegible]. Apertura ore 15; ultimo 22,30.

ZETA SEXY MOVIE V. Cibrario 86. Telefono 749.2907. Prima visione. **Palestra per signora,** con L. Borgia e Pussycat. Vietato 18. Apertura ore 15; ultimo 22,30

RECENSIONI DELLA SETTIMANA

a cura di Lietta Tornabuoni

Cuore cattivo - Lisbon story - L'estate di Bobby Charlton - Buon compleanno Mr. Grape - Asja e la gallina [redacted] - Piccole donne - Un [redacted] borghese - Pagemaster, l'avventura meravigliosa - Nightmare nuovo incubo - Pallottole [redacted] Broadway - [redacted] - Frankenstein [redacted] Mary Shelley - Clerks, [redacted] - L'uomo ombra - Camerieri - Nell - Ciao Julia sono Kevin - Quiz Show - Rivelazioni - Stargate.

144 660919 (lire [illegible] al minuto + iva)

ASSOCIAZIONI CULTURALI

CENTRE CULTUREL FRANÇAIS V. Pomba 23. Tel. 562.3313. [redacted] Mostre: **Cinéastes de notre temps,** fotografie di Carlos Freire (ap. fino al 28/4). **Mise en scène,** fotografie di B. e M. Enguerand (ap. fino al 17/3). Dal lunedì al venerdì.

FUORI CITTA'

AVIGLIANA
CORSO: **Nell**

BARDONECCHIA
SABRINA: **The pagemaster**

BORGONE DI SUSA
IDEAL: **prossima apertura**

BUSSOLENO
NARCISO: **Nightmare nuovo incubo**

CARMAGNOLA
MARGHERITA: **Nightmare**

CASCINE VICA
DON BOSCO: **Stargate**

CESANA TORINESE
[redacted] SICARIO: [redacted] **eroe** [redacted]

[redacted]
MARILYN: **Frankenstein**
SPLENDOR: **Uomini uomini uomini**

CHIVASSO
CINECITTA': [redacted] **su Broadway**
MODERNO: **Nightmare nuovo incubo**
POLITEAMA: **Un** [redacted] **borghese**

CIRIE'
NUOVO: **Frankenstein**

[redacted]
PRINCIPE: **The pagemaster**
REGINA UNO: **L'uomo ombra**
[redacted] **Nightmare nuovo** [redacted]
STAZIONE: **Nell**
STUDIO LUCE: [redacted]

[redacted]
MARGHERITA: **Frankenstein**
PERONA: **Nightmare nuovo incubo**

GIAVENO
CINE TEATRO S. LORENZO: **Tre uomini e un delitto**

GRUGLIASCO
ROMA: **Uomini, uomini, uomini**

[redacted]
ABCINEMA: [redacted]
[redacted] **Poliziotti**
POLITEAMA: [redacted]

[redacted]
KING [redacted] CASTELLO: [redacted]

MONTANARO
VITTORIA: [illegible]

NONE
EDEN: **Il postino**

ORBASSANO
MODERNO: **riposo**

PINEROLO
HOLLYWOOD: **Camerieri**
MULTISALA ITALIA 5 CENTO: **Piccole donne**
MULTISALA ITALIA 2 CENTO: **Un eroe borghese**
RITZ: **Poliziotti**

RIVOLI
GIOIELLO: **Frankenstein**

SAUZE D'OULX
SAYONARA: **Pagemaster**

SESTRIERE
FRAITEVE: **Pagemaster**

SETTIMO TORINESE
PETRARCA: **Uomini, uomini, uomini**

SUSA
CENSIO: **Stargate**

TORRE PELLICE
TRENTO: **Rivelazioni**

VALPERGA
AMBRA: [redacted]

[redacted]
AUDITORIUM: **Viaggio in Inghilterra**

TEATRI

TEATRO REGIO [redacted] **Simon Boccanegra** di Giuseppe Verdi. Turno C. Daniel Oren direttore con Cecilia Gasdia, Renato Bruson, Carlo Colombara. Regia Sylvano [redacted]. Orchestra e coro del Teatro Regio. Biglietteria ore 13/18.30. Tel. 8815.241/242

PICCOLO REGIO [redacted] 18 Concerto [redacted] Civica di Fiati della Città di Torino diretta da Antonino Tatone. Musiche di Cimaglia, Rossini, Bizet, Mascagni, Verdi. Ingresso libero. Organizzazione [redacted] Associazione Culturale Ricreativa di Trofarello. Informi tel. [redacted]

ADUA Corso G. Cesare 67. Oggi ore 16: Il Gruppo Della Rocca in: **Rinoceronti** di E. Ionesco. Regia di R. Guicciardini. Domani ore 21 Teatranza-Artedrama in **La stazione** di Friedrich Dürrenmatt. Per informazioni tel. 248.276 - 248.7871

ALFA TEATRO [redacted] 18 ultima replica de **[illegible] al cavallino bianco** fantasia d'operetta con i Gabbiani. Regia Anna Zamuner. Ore 16 per i Giorni di Festa teatro per ragazzi di comp. L'inventagiochi in **Fagiolino nel castello incantato,** spett. di burattini. Per inf. e prenot. [redacted] 819.3529

[redacted]**RA TEATRO** Via Chiesa della Salute 77. Oggi **Spettacoli hard-core dal vivo** con le famose pornostar Asia Mori, Sara in un duo lesbo, Fenix e Barbara, Simona. Ingr. viet. ai min. di anni [redacted] Orario film: 16-21. Orario [redacted] 17,30-22,30

[redacted] P. Solferino 4. Tel. 562.3800. Ore 15,30 ultima recita compagnia di Teatro di Luca De Filippo con Athena Cenci, Sebastiano Nardone e con [redacted] Caladra in **L'[illegible]** di e regia Lina Wertmüller. Biglietteria tutti i giorni [redacted]

[redacted] Via Chiomonte 3. [redacted] venerdì 17 marzo ore 21 Fontemaggiore presenta **Jekyll e Hyde** [redacted]. Selezione Premio Stregagatto 94/95. Prenotazioni a partire da giovedì 16/3 ore 15/19. Tel. 331.764

AUDITORIUM RAI. Piazza Rossaro. Riposo

CARIGNANO Piazza Carignano 6. Stagione in abbonamento T.S.T. Dal 14/3 il T.S.T. presenta **L'onorevole Ercole Malladri** di Giacosa, regia M. Avogadro, con T. Bertorelli, V. Sperli, P. [redacted] Iorio. Bigl. T.S.T. via Roma 49, or. 12/18. Lunedì riposo. [redacted] 517.6246/544.562

COLOSSEO [redacted] Madama Cristina 73. Telefono 669.8034. Continua la vendita biglietti per lo spettacolo in scena dal 14 al 26 marzo interpretato e diretto da Dario Fo dal titolo **Dario Fo recita Ruzzante.** Iniziata prev. biglietti per lo spettacolo della Comp. della Rancia [redacted] titolo **[illegible].** Cassa teatro ore 10-13/15-19. Tel. 669.8034.

ERBA Corso Moncalieri 241. Telefono 661.5447. Ultima recita: oggi ore 16 Rai Vallone e Mila Sannoner in [redacted] **sotto gli** [redacted] di E. O'Neill, regia W. Manfrè. A grande richiesta recite scolastiche su prenotazioni per **[illegible]**, regia F. Passatore. Comp. Tg Spettacoli. Pren. ore 15/23.

GIANDUIA TEATRO. Via Santa [redacted], telefono e fax [redacted]. Sabato 11/3 e domenica 12/3 ore 15, le Marionette Lupi in **La spada nella roccia** di Franco Lupi Vai. Ore 17 Comp. Alfateatro in **[illegible]** da L. Calvino per bambini. Per inf. e pren. anche scolastiche, da lun. a sab. 15-18 e dom. 11-13.

GARYBALDI TEATRO Ore 21 il Teatro Studio presenta **[illegible],** con G. Amaro, di B. Mestre, [redacted] Bison, M. Colangelo, P. Di Legame ecc. Drammaturgia e messa in scena A. Spalviero, consulenza alla regia G. Vacis, coord. [redacted] P. Poliz. Int. 20.000, [redacted] 14.000/10.000. Inf. e pren. 897.1746 - 897.0631.

[redacted] **«VERDI». Orchestra Filarmonica di Torino.** Lunedì 13 e martedì 14 marzo 1995 ore 21, **6° concerto.** Direttore Guido Guida, pianoforte Laura de Fusco, musiche di W. A. Mozart. Prevendita dal 6 marzo in via E. De Sonnaz 17, tel. 561.7853 - 530.963. Orario 9-12,30 e 14,30-18 dal lunedì al venerdì.

JUVARRA. Via Juvarra 15, telefono 532.087. Ore 21,15 La compagnia degli Invitati presenta **La sposa ritrovata** commedia tratta da **Sarto per signora** di G. Feydeau. Dalle ore 22,30 festa con torte fatte in casa. Il ricavato verrà devoluto alla biblioteca di S. Stefano Belbo. Sono aperte le prenotazioni per il concerto di Andrea Liberovici del 13 marzo.

FREGOLI Piazza S. Giulia 2 bis. tel. 812.2312. «Stagione Teatrale 1994-'95». Ore 18,15 la Compagnia Il Globo presenta Luigi Diberti e Caterina Costantini [redacted] **[illegible],** di Giuseppe Berto, regia Luca De Fosco. [redacted] in prenota per **[illegible].**

TEATRO NUOVO Corso M. d'Azeglio 17. Tel. 655.532. «Il gesto e l'anima - Stagione di balletto 1994-95». Spettacoli per le scuole con la compagnia di danza Teatro Nuovo. **Piemonte in festa,** 26-27 aprile. Coreografia Marica Faso. Musiche tradizione popolare.

TEATRO AGNELLI Via P. Sarpi 111. Da martedì [redacted] al 17 marzo ore 21,15 S. De Santis in **Il bell'indifferente** di Jean Cocteau, regia M. Cinque. Posto unico L. 15.000. Inf. 437.6230

TEATRO MACARIO. Via S. Teresa 10, tel. 561.3494 - 561.3695. «Stagione 1994-95» (nuova gestione). **Spettacoli di prosa e di** [redacted] **concerti, rassegne.** Orari [redacted] segr. 10-12 e 16-20.

TANGRAM TEATRO. corso Mediterraneo 92/8, telefono 58.191.57. Riposo

TEATR[redacted] **TORINO.** Piazza Massaua 9, telefono 779.5803. Sabato 25, domenica 26 ore 21 Lando Buzzanca in **Liolà** di L. Pirandello [redacted] Carla Calò, [redacted] Donatone, Anna Lelio. Regia Rossana Patrizia Siclari. Informazioni cassa teatro dal lunedì al sabato ore 16/19,30.

TEATRO MASSAIA. Via Cardinal Massaia 104, telefono 257.881. Ore 17 ultima replica Raffaella De Vita in **Vipera** pianoforte A. Randone, chitarra S. Bigotti, scenografia V. Tiorito, tecnico [redacted] audio F. Angerosa reg. R. De Vita, con L. Tarnatto, T. Catalano, A. Pellegrini. Ingresso Lire 20.000 [redacted] Lire 15.000.

TEATRO MATTEOTTI. Via Matteotti 1, Moncalieri, tel. 640.3700. Ore 16 **Lisistrata** di Aristofane, regia Franco [illegible]. Cooperativa Io.

[illegible] [redacted] 11, Moncalieri, tel. 682.2122 - 606.1334. Ore 21,30 Teatro Magi[redacted]: continua **Metro il velo dell'Islam,** Festival della cultura e delle tradizioni arabe. Il concerto dell'Ensemble Musicale Arabo presenterà [redacted] e [redacted] **del deserto.** Ingresso L. 20.000. Per informazioni e pren. tel. 606.1331.

MOLE ANTONELLIANA. Ore 18 e 21 **Spettacoli della luce al**[redacted] (Stalker Teatro, Controluce Teatro d'Ombre, il Gruppo della Rocca), manifest. organiz. da Museo Nazionale del Cinema, Regione Piemonte, Comune di Torino. Posto unico L. 10.000; ap. cassa ore 20.

LE TV PRIVATE

TELECUPOLE: 19,25 Tg 4. 20,30 Basket A2, telecronaca; 22 Bastettissimo, commenti e anticipazioni; 22,30 Motori non stop. 23 Tg 4; 23,30 Speciale con noi. 2 Tg 4

TELESTAR: 19 Crazy dance, programma musicale; 19,30 Alice, telefilm; 20 Tg 6. 20,30 Lo specchio della follia, film; 22,30 Alice, telefilm, 23 Amichevolmente... con voi, attualità, 23,30 Le bellissime di Vip privati, varietà; 0,30 Astro, oroscopo; 0,35 Detective per amore, telefilm

VIDEOGRUPPO: 19,30 Bowling bowling; [redacted] Videonotizie; 20,20 Editoriale; 20,30 Unplugged, speciale Mtv; 22,15 Videonotizie; 22,45 [redacted] 24 Speciale Mtv

[redacted]**CITY:** 19 Tg 7; 19,30 Sampei ragazzo pescatore, cartoni animati; 20 Alice, telefilm; 20,30 Ormai non c'è più scampo, film; 22,30 La cavalletta, film; 0,30 Alice, telefilm, 1,15 Crazy dance, programma [redacted]

SUPERSIX: 19,45 Tg sera; 21,30 L'incidente, film eurocinema; 23 Supersix motori. 23,45 Tg notte; 24 Film di mezzanotte e... dintorni; 2 Buona notte con...

QUINTA RETE: 16 [redacted]; 18,30 Calciotare, sportivo, 19,30 Pinocchio, cartoni animati; 20,20 Telenews; 20,30 Il paese di cuccagna, tras. folk.; 23 Blue jeans, rotocalco; 1,30 Super zap

QUADRIFOGLIO DOMANI: 18,05 Cuore in rete, puntata n. 20 (replica) conduce [redacted] Grober; 18,30 Tg Rosa; 19,30 Odeon regione, show; 20,30 Cane [redacted], film; 22,45 Tg Rosa; 23,30 Oh... Sessol, conduce Andy Luotto

RETE 9 TAI: 19,25 Domani celebriamo; 19,30 Il regionale; 20 Tipico Monferrato; 20,25 Tg notizie; 20,45 Così vinsi la guerra, film; 22,30 Nella terra di Tin Hinane, spedizione nel deserto sahariano Tuareg, documentario; 23 Tg notizie; 23,30 [redacted]

TELECAMPIONE: 20 Dove comincia il giorno, le isole Fiji, documentario. 21 Comuni 2000 - Trucco sull'Adda, rubrica; 21,30 Emporio tv; 22,30 Non solo noia

G.R.P.: 19 Grp monitor settimana; 19,30 Block notes, rubrica; 19,45 Good times, telefilm; 20,30 Count down, rubrica; 22 Alle soglie dell'incredibile, telefilm; 23 Grp [redacted] mana; 0,20 Mediterraneo news, rubrica; 1 Good times, telefilm; 1,30 My music, rubrica; [redacted] Il mago di Oz, film; 3,30 Scipione l'africano, film

RETE CANAVESE: 19,30 Canavese notizie; 20 Telenovela; 21 Calcio fans; 22,45 Canavese notizie; 24 Notturno

TELESUBALPINA: 19 Il colloquio con l'arcivescovo; 19,15 Il giorno del signore; 19,25 Domani celebriamo; 19,30 Il regionale; 20 Cartoni animati; 20,45 Così vinsi la guerra, film; 22,30 Nella terra di Tin Hinane, spedizione nel deserto sahariano Tuareg, documentario; 23 Il regionale; 23,30 Documentario

RETE 7 PIEMONTE: 20,40 La calda notte, film; 22,40 Informasette; 23 La civiltà della comunicazione; 23,40 Informasette; 0,24 Dance television; 1,15 Informasette; 1,35 Conviene far bene l'amore, varietà, conduce Debora Caprioglio; 2 Informasette

[redacted] **NETWORK:** 19 Tg 21; 19,30 Telenovela; 20,30 Telefilm; 23,30 Tg 21; 24 Notturno

TELE ALPI: 16,30 George Superpollo, cartoni animati; 17 Luisana, telenovela; [redacted] Sicane, telefilm; 18,50 Block Notes; 20,30 7 giorni news; 21 Piazza Montecitorio; 21,30 Albero delle mele, telefilm; 22,05 Block Notes

TIEFFE 9: 12,45 Autoreverse; 20,10 Tg 9 sette; 20,30 Accusa: violenza carnale, film; 22,30 Le auto della settimana, rubrica; 23,15 Calda notte

TELE VOX: 20,05 Videogiornale; 20,35 La storia del Rock, telefilm; 21 Film; 23,40 La stampa estera; 0,35 Margie, telefilm; 1,30 Sotto il cielo di Torino

SESTA RETE: 16,15 Richard Diamond, telefilm; 19,30 Calcio fans, sportivo; 20,30 Film; 23 La lampada di Aladino

TELETIME: 18 Romagna mia; 18,30 Week end; 19,20 Tg time; 20,30 Film; 22,30 Tg time

TELESTUDIO: 17 Rassegna comici italiani, film, 19,30 Tg nazionale; 20,30 Qualcuno sta uccidendo i più grandi cuochi d'Europa, film; 22,20 Tg nazionale; 22,30 Non solo noia

● **Eventuali errori o variazioni nei programmi sono causati dalla non tempestiva comunicazione** [redacted] **delle emittenti.**

MUSEI E MOSTRE

ARCHIVIO DI STATO (piazza [redacted] Mollino, 1): lunedì-sabato ore 9-18.

ARMERIA REALE (telefono 543.889): martedì e giovedì 14,30-19,30, altri giorni 9-14.

BASILICA DI SUPERGA E TOMBE DI CASA SAVOIA (tel. 898.0083): visita tombe, 9,30-12; 15-18. Chiuso venerdì.

BIBLIOTECA REALE (p. Castello 191, tel. 543.855). Lunedì a mercoledì 8,30-17,45; da martedì a sabato 8,30-13,30.

BORGO MEDIOEVALE (tel. 669.9372): dal lunedì alla domenica [redacted] 8-20.

[redacted] **CIVICA D'ARTE MODERNA E CONTEMPORANEA** (via Magenta 31, telefono 562.9911): martedì, mercoledì, venerdì e sabato 9,30-19; giovedì 9,30-13 e 15-21. Domenica e festivi 9,30-13; 14-19. Visite scuole telefono 167-015.475. Lunedì chiuso.

GALLERIA SABAUDA (via Accademia delle Scienze 6, telefono 547.440): da martedì a domenica dalle ore 9 alle 14 (domenica visite guidate ore 9,45-12). Lunedì chiuso.

LA CASA [redacted] (via Casalborgone 16/1, 812.6114): Dal lunedì al sabato 15-18; domenica 11-13. Ingresso gratuito

[redacted] **ANTONELLIANA** (via [redacted] 20, [redacted] 817.20.80): Orario ascensore martedì-venerdì 10-16; sabato-domenica 9-19; lunedì chiuso.

MUSEO DELLA [redacted] (v. dell'Ospedale 45, Rivoli): tel. 958.16.92. Mostra: «Il manifesto d'artista. [redacted] collezione dello Stedelijk Museum di Amsterdam». Fino al 23 aprile. Dal martedì al venerdì ore 10-17; sab. e dom. ore 10-19. Il terzo mercoledì del [redacted] ore 10-22; lunedì [redacted]

[redacted] **DELL'AUTOMOBILE «C. BISCARETTI DI RUFFIA»** (corso Unità d'Italia 40, telefono 011.677.666). Tutti i giorni 10-18,30. Mostra: «Universo Thole - Mistero arte e fantascienza». Lunedì chiuso.

MUSEO D'ARTE CONTEMP. - CASTELLO DI RIVOLI (958.7256): Orario da martedì a venerdì 10-17, sabato e domenica 10-19. Il terzo giovedì del mese 10-22. Chiuso lunedì. Mostra: «L'Orizzonte. Da Chagall a Picasso, da Pollock a Cragg». Fino [redacted]

MUSEO DI ANTICHITA' (corso Regina Margherita 105, telefono 521.2251): orario 9-19 dal martedì al sabato. Chiuso lunedì. Domenica visite guidate dalle ore 15,30

[redacted] **CIVICO DI NUMISMATICA - ETNOGRAFIA ARTI ORIENTALI** (via Bricherasio 8, tel. 541.557): martedì-sabato 9-19, giovedì 9-13 e 15-21. Domenica e festivi 9-13 e 14-19. Lunedì chiuso.

MUSEO EGIZIO (tel. 561.7776 - 561.2677): da martedì a sabato 9-19; domenica 9-14. Lunedì chiuso

MUSEO NAZIONALE DELLA [redacted] **DEGLI** [redacted] (via Giardino [redacted] - Monte dei Cappuccini 66.04.104): Or.: sab., dom., lun. 9-12,30 e 14,45-19,15, da mar. a ven. 8,30-19,15. Mostra: «Il popolo Inuit. Arte e vita esquimese». Fino al 7/5. Mostra: Sci e Architettura. Mollino e lo chalet del Lago Nero, fino al 2/4. Sala Video: «Huang Shang, Fortezza Des Brumes». Fino al 12/3.

MUSEO NAZ. DEL RISORGIMENTO (piazza Carignano, tel. 562.1147): Feriali 9-18,30; domenica 9-12,30; lunedì chiuso. Do[redacted]ca ore 10 visita guidata gratuita. Dal 10/3 al 9/4 mostra «Un'armata in esilio, l'esercito polacco per la liberazione d'Italia 1943-45».

MUSEO MARIONETTA Teatro Gianduja (via S. Teresa 5, tel. 530.238): da lunedì a sabato 15-18, domenica 11-13

MUSEO PIETRO MICCA (via F. Guicciardini 7, t. 546.317): Mar., mer., ven., sab. dalle ore 9 alle ore 19; giov.: 9-13 e 15-21; dom. 9-13 e 14-19. Chiuso lunedì.

MUSEO STORIA NATURALE DON BOSCO (viale Thovez 37, telefono 660.1066): Domenica: 14,30-18,30; ingresso gratuito. Feriali: scuole su prenotazione.

PALAZZINA [redacted] **DI CACCIA -** [redacted] **DELL'AMMOBILIAMENTO** (Stupinigi, tel. 358.1220): or.: 9-11,50 e 14-16,20. Mostra: «La sindrome di Leonardo - Arte Design in Italia 1940-1975», ore 9,30-18,30, sab. dom. [redacted]. Chiuso [redacted]

PALAZZO REALE (tel. 436.1455): aperto tutti i [redacted] Chiuso lunedì

[redacted] **DELLE ARTI** (Valentino): Orario 9,30-19; giovedì 9,30-13; 15-21. Festivi 9,30-13; 14-19.

GIUSEPPE PINO

GLI INDIRIZZI DEI NEGOZI STEFANEL SONO NEGLI ELENCHI TELEFONICI • PER ULTERIORI INFORMAZIONI STEFANEL SPA TEL.0422.8191

SERVIZI PROMOZIONALI
Publikompass

LA STAMPA

SUPPLEMENTO AL NUMERO ODIERNO - PUBBLICITA' 50%

ARTIGLIERIA

Cinquecento anni di storia scritta sulla bocca di un cannone

Dal 15 marzo «Col ferro col fuoco», mostra al Museo nazionale di Artiglieria alla Cittadella

Artiglieria, [illegible] che evoca fuoco e fiamme, pioggia di ferro a cui nulla e nessuno resiste. Ma l'artiglieria si chiamava così anche quando non era ancora tonante: [illegible] nome viene, probabilmente, da *«ars telorum»*, letteralmente l'arte [illegible] usare giavellotti o dardi, ma, più genericamente la tecnica di utilizzo delle armi da getto. Questi strumenti di guerra, apparsi [illegible] campi di battaglia almeno dal quinto secolo avanti Cristo, si suddividevano in due grandi categorie: quelle che utilizzavano la forza di gravità, come i mangani [illegible] i trabocchi e quelle che agivano sfruttando la forza di torsione, [illegible] le notissime catapulte. Queste ultime [illegible] chiamavano «artiglierie nevrobalistiche» ed ebbero alterne fortune per circa 2000 anni, fino al 1500, quando furono definitivamente soppiantate dalle armi da fuoco.

Ma la storia dell'artiglieria come la conosciamo comincia prima e con un nome diverso. All'inizio dell'era della polvere da sparo qualunque bocca da fuoco veniva chiamata col nome generico di *«tormentum»*, più tardi sostituito dall'altrettanto generico *«bombarda»* o da vari appellativi di fantasia. Solo verso la fine del 1400 le bocche da fuoco di maggior dimensione cominciarono ad essere indicate come *«artiglieria»*: alle prime armi pesanti in ferro battuto, in doghe di legno strette da cerchi metallici o in ferro colato si sostituirono le bombarde [illegible] bronzo ed altre specie di bocche da fuoco diverse per forma e portata. Col tempo queste armi furono perfezionate dall'esperienza e si passò ad un uso sempre più generalizzato di proiettili in metallo al posto di quelli in pietra.

Naturalmente man [illegible] che aumentava l'efficienza dell'azione delle bocche da fuoco e che cessava [illegible] promiscuità del loro impiego con le artiglierie nevrobalistiche, si imponeva la necessità di sempre maggiori e sostanziali innovazioni delle antiche strutture difensive. Prese dunque il via l'eterno duello tra cannone e fortificazione, che vide schierate sugli opposti fronti le più geniali menti del nostro Rinascimento. Da qui l'artiglieria divenne scienza militare e Arma, [illegible] complesso di uomini necessario per studiare, progettare, fabbricare e usare bocche da fuoco sempre più perfezionate. Ma divenne anche palestra di evoluzione, in quanto ogni minimo perfezionamento meccanico, balistico o metallurgico applicato alle armi presupponeva l'applicazione di nuove esperienze chimiche, fisiche [illegible] matematiche.

Poi la leggenda, o meglio il mito. Il mito del [illegible], come i più chiamavano (le chiamano) ogni tipo d'artiglieria. Mostruoso drago di bronzo, come lo raffiguravano i cinesi. Geometrico cilindro, come certe artiglierie d'assedio musulmane. Opera d'arte cesellata, come quelle che [illegible] dalle mani di molti scultori, Benvenuto Cellini per primo. Cellini: orafo, scultore, avventuriero e artigliere. E' lui stesso a raccontare, nelle [illegible] memorie, di quando, schierato tra gli assediati in Castel Sant'Angelo, abbattè [illegible] [illegible] colpo di falconetto ben aggiustato [illegible] conestabile di Borbone.

Cannoni opere d'arte, cannoni quasi con un'anima, [illegible]amente con un nome: «tonante», «terribile», oppure muniti inequivocabili, tipo *«ultima [illegible] regum»* (ultima possibilità dei re) scritti sulle culatte. I secoli scorrono, costellati di battaglie. Ogni assedio lascia qualche palla di can[illegible] incastonata in qualche muro, così che [illegible] [illegible] la si possa vedere. L'artiglieria diventa sempre più determinante per gli esiti dei combattimenti e le file dei pezzi [illegible] infittiscono in ogni esercito, mentre aumentano gli ufficiali che entrano, sotto ogni bandiera, [illegible] ranghi dell'Artiglieria. Uno per tutti? Napoleone. «Usa i [illegible] come pistole» diceva di lui il [illegible] degno avversario Duca di Wellington e nell'affermazione c'era tutta la stima, più [illegible] goccia di invidia, di chi se [illegible] intende.

«Cannoni, cannoni, cannoni», enfatizzava in un film Anni 40 un generale in pensione che rac[illegible] per l'ennesima volta la «sua» Balaklawa. Sì, perché, con buona pace della «Light Brigade» di cavalleria di Sua [illegible]està britannica, a Balaklawa hanno vinto i cannoni dello Zar. Cosa giudicata molto poco sportiva dagli inglesi, tanto da farli decidere di costruire, su una vicenda quasi certamente da Corte marziale, una delle più solide leggende dell'impero.

E, sulle strade del nostro Risorgimento, passano al galoppo le «Voloire», le batterie a caval[illegible]lo, [illegible] un turbinio di polvere [illegible] mantelline azzurre. L'artiglieria [illegible] specializza: artiglieria da campagna, artiglieria [illegible] fortezza, artiglieria d'assedio, [illegible] contare le micidiali artiglierie navali. Dalle bombarde, colubrino e mezzi cannoni agli obici, al cannone a retrocarica ideato dal Generale Cavalli che farà scuola nel mondo.

«Spunta l'[illegible] del 15 giugno, comincia il fuoco d'artiglieria...» è la guerra mondiale, la «Grande guerra» e gli Alpini del Terzo assaltano [illegible] Monte Nero. Montagne irte di cannoni quelle della 15-16, pezzi rimasti ancor oggi, [illegible] sull'Adamello, a tenere sotto tiro i fantasmi dei Kaiser-Jeger. Concentrazioni [illegible] fuoco sconvolgenti, come quelle eseguite da un numero inimmaginabile di pezzi durante [illegible] battaglia del Solstizio. Sul fronte francese, tuonava «Grosse Bertha» la grande Berta, il supercannone con [illegible] [illegible] Germania aveva deciso di mettere [illegible] ginocchio Parigi facendo fuoco da 112 km di distanza. Intanto la specializzazione continua, l'aereo si arma e, conseguentemente, ci si arma contro gli aerei. Poi il cannone sale sui cingoli e na[illegible] i controcarro. Artiglierie leggere, artiglierie pesanti campali, artiglierie da montagna e, [illegible] simbiosi con la Fanteria [illegible]tai, cannoni [illegible] rinculo, fino ad arrivare ai missili. Anche questi sono [illegible]to la protezione di Santa Barbara e sotto lo stemma dei cannoni incro[illegible] (in Italia, la Brigata missili).

[illegible] questo «telum» del XX Secolo si prende la rivincita sulla bocca [illegible] fuoco? Certo che è un concorrente temibile, ma non tanto da eclissare una dinastia tanto antica. [illegible] pensi che, nella guerra del Golfo, Saddam [illegible] i missili «Scud», ma l'arma segreta che voleva realizzare [illegible] «supercannone» di nuova tecnologia.

La Nord-Ovest, «madre» delle Regioni Militari, esisteva in Piemonte già dal 1859

Quando la geografia mette le stellette

Dal regio decreto alle attuali suddivisioni della Difesa

Le Regioni con le stellette si chiamano Regioni Militari e, [illegible] geografia della Difesa, dividono l'Italia in sette aree: Nord-Ovest, Nord-Est, Tosco-Emiliana, Centrale, Meridionale, Sicilia e Sardegna.

Ma una suddivisione esisteva già prima che la Penisola fosse unita e la «madre di tutte le Regioni Militari» si trova in Piemonte. Quella che [illegible] è la regione Militare Nord-Ovest nel 1859, al tempo della costituzio- [illegible] dei Comandi militari territoriali, [illegible] chiamava Divisione Militare di Torino ed entrava a far parte [illegible] nuova carta dello Stivale decisa con regio decreto del 27 novembre di quell'anno: «Le Divisioni e le Sotto-Divisioni Militari - diceva [illegible] testo - costeranno d'ora innanzi delle Provincie e Circondari apparenti dallo specchietto annesso [illegible] presente decreto».

La divisione Militare [illegible] Torino, spiega il Generale Guido Amoretti, [illegible] la giurisdizione sulle Province di Torino (circondari [illegible] Torino, Aosta, Ivrea, Pinerolo, Susa) e di Cuneo (Circondari di Cuneo, Alba, Mondovì [illegible] Saluzzo). Con regio decreto del 25 marzo 1860 venne poi sancita la costituzione di cinque «Grandi Comandi di Dipartimento Militare», il 1° aveva sede [illegible] Alessandria, il 2° a brescia, il 3° a Parma, [illegible] 4° a Bologna e il 5° a Torino, mentre continuavano a restare in vita la Divisioni Militari Territoriali di Genova, Milano, Savola, Sardegna e la Sotto-Divisione di Nizza.

Il Gran Comando del 5° Dipartimento inquadrava la 1ª Divisione attiva (brigata Granatieri [illegible] Sardegna e Brigata Granatieri di Lombardia), La Brigata Savoia, il Corpo Cacciatori delle Alpi e la Divisione di Cavalleria.

Questo nuovo ordinamento, [illegible] seguito dei fatti d'arme 1860-61, venne modificato con regio decreto del [illegible] giugno 1861, in cui [illegible] disponeva la ripartizione del territorio del regno in sei «Grandi Dipartimenti Militari»: Il 1° era a Torino, il 2° a Milano, [illegible] 3ª a Parma, il 4° a Bologna, il 5° a Firenze e il 6° a Napoli.

Il primo Grande Comando comprendeva le Divisioni Militari Territoriali di Torino, Alessandria, Genova e [illegible] Sotto-Divisione [illegible] Novara. Il 22 agosto 1867, probabilmente per esigenze di bilancio, un altro regio decreto stabilì la soppressione dei Grandi Comandi di Dipartimento militare, per cui l'organiz[illegible] territoriale continuò ad articolarsi in Divisioni Militari, con alle dipendenze i Comandi Militari di Provincia.

[illegible] sei anni dopo la «Legge per la circoscrizione militare territoriale del regno» sancì la ricostituzione della struttura su sette «Comandi Generali». Di questi il 1° Comando di Torino aveva giurisdizion[illegible] Piemonte (escluse le province di Novara, Vercelli ed Alessandria) e Liguria.

Quattro anni più tardi una nuova Legge (22 marzo 1877) costituiva dieci Comandi [illegible] Corpo d'Armata Territoriali: 1°, Torino, 2° Milano, 3° Verona, 4° Piacenza, 5° Bologna, 6° Firenze, 7° Roma, 8° Napoli, 9° Bari, 10° Palermo. Il 1° Corpo d'Armata, [illegible] giurisdizione su tutto il Pimeonte, tranne [illegible] provincia di Novara, Inquadrava: la 5ª Brigata di Fanteria a Vercelli, la 12ª ad Alessandria, [illegible] 14ª a Torino, la 23ª a Cuneo; la 1ª Brigata di Cavalleria a Torino, la 2ª ad Alessandria; il [illegible] Reggimento di Artiglieria, un Reggimento Bersaglieri e sei battaglioni di Alpini.

All'entrata in guerra nel primo conflitto mondiale (maggio 1915) [illegible] 1° Corpo d'Armata, mobilitato, inquadrava le Brigate di Fanteria «Basilicata», «Parma», «Como», «Umbria», «Marche» [illegible] «Ancona», Il 17°, 25°, 26°, [illegible] 8° Reggimento Artiglieria [illegible] Compagno, l'8° Reggimento Bersaglieri e il 21° Reggimento «Cavalleggeri di Padova».

Con questo organico [illegible] 1° Corpo d'Armata Territoriale partecipò ai tre anni e [illegible] della «Grande Guerra» combattuti dall'Italia, dapprima alle dipendenze della 4ª Armata, poi della 2ª Armata (dal dicembre del 1917), quindi nuovamente della 4ª (dal marzo del 1918), in seguito dela 12ª Armata (dall'ottobre 1918) [illegible] infine, della 6ª (nel novembre dello stesso anno).

Nel periodo bellico si era reso necessario lo sdoppiamento del Comando [illegible] Corpo d'Armata in «territoriale» e «mobilitato», situazione che ebbe termine il 20 novembre 1919 con lo scioglimento del Comando mobilitato, di stanza [illegible] Dalmazia.

All'inizio del 1927 [illegible] territorio su cui aveva giurisdizione il 1° Corpo d'Armata venne ridotto alle Provice di Torino, Vercelli e Novara: [illegible] altre erano state cedute al Costituendo Corpo d'Armata di Alessandria, che ricevette anche le province di Imperia [illegible] Genova dal Corpo d'Armata di Firenze. [illegible] 14 maggio del 1939 [illegible] 1° Corpo d'Armata, che inquadrava [illegible] Divisioni «Superga» e «Sforzesca» trasferì il Comando nel palazzo degli Alti Comandi Militari, in Corso Oporto (ora Corso Matteotti). All'inizio del secondo conflitto mondiale la Grande Unità, [illegible] le Divisioni «Superga», «Cagliari», «Pinerolo» [illegible] «Brennero» si schierò nel settore [illegible] Moncenisio-Bardonecchia. In seguito il Comando fu spostato nell'Italia meridionale, con alle dipendenze la 233ª [illegible] la 224ª Divisione costiera; questo [illegible] previsione di futuri impieghi bellici.

Alla fine della guerra, il 7 maggio 1945, il 1° Comando Militare Territoriale (in sigla Comiliter), già ricostituito in Sardegna, si stabilì a Torino, con giurisdizione sulle province [illegible] Torino, Aosta, Asti, Vercelli e Novara. Vennero ricostituite le Grandi Unità [illegible] il 1° Comiliter inquadrò [illegible] Divisione [illegible] Fanteria «Cremona», [illegible] Brigata Alpina «Taurinensa» e la Divisione Corazzato «Centauro», che passarono alle dipendenze del 2° [illegible] 4° Corpo d'Armata quando le funzioni territoriali vennero scisse da quelle operative.

Il 1° luglio 1957 na[illegible] [illegible] la Regione Militare Nord-Ovest. [illegible] giurisdizione [illegible] Valle d'Aosta, Piemonte, Lombardia (ad esclusione delle province di Brescia e Mantova) e Liguria (tranne La Spezia). Dal 1983 tali province sono parte integrante della Regione Militare. Inoltre, il 1° novembre 1990, passava alle dirette dipendenze [illegible] Regione Militare Nord-Ovest la Brigata di Fanteria «Cremona» e, il 12 settembre 1991, il reggimento «Nizza Cavalleria».

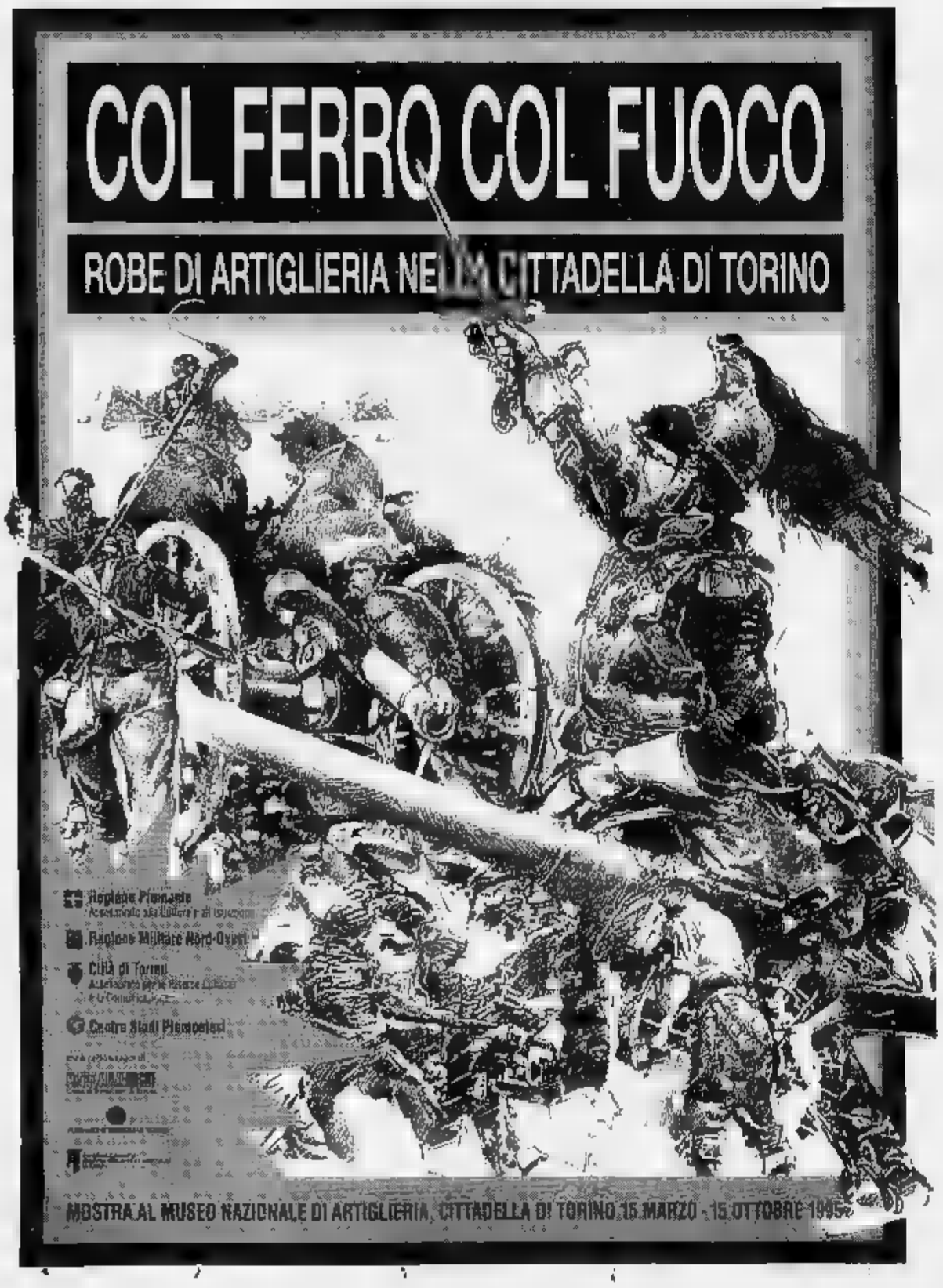

LA REGIONE MILITARE NORD OVEST

E' LIETA DI ANNUNCIARE

LA RIAPERTURA

DEL MUSEO STORICO

NAZIONALE D'ARTIGLIERIA

PER LA MOSTRA

"COL FERRO, COL FUOCO"

ROBE DI ARTIGLIERIA

NELLA CITTADELLA DI TORINO

TORINO, 14 MARZO 1995 - 15 SETTEMBRE 1995

Cannoni, arte e storia nel mastio della Cittadella

Il castello del Tuono

La più antica raccolta al mondo

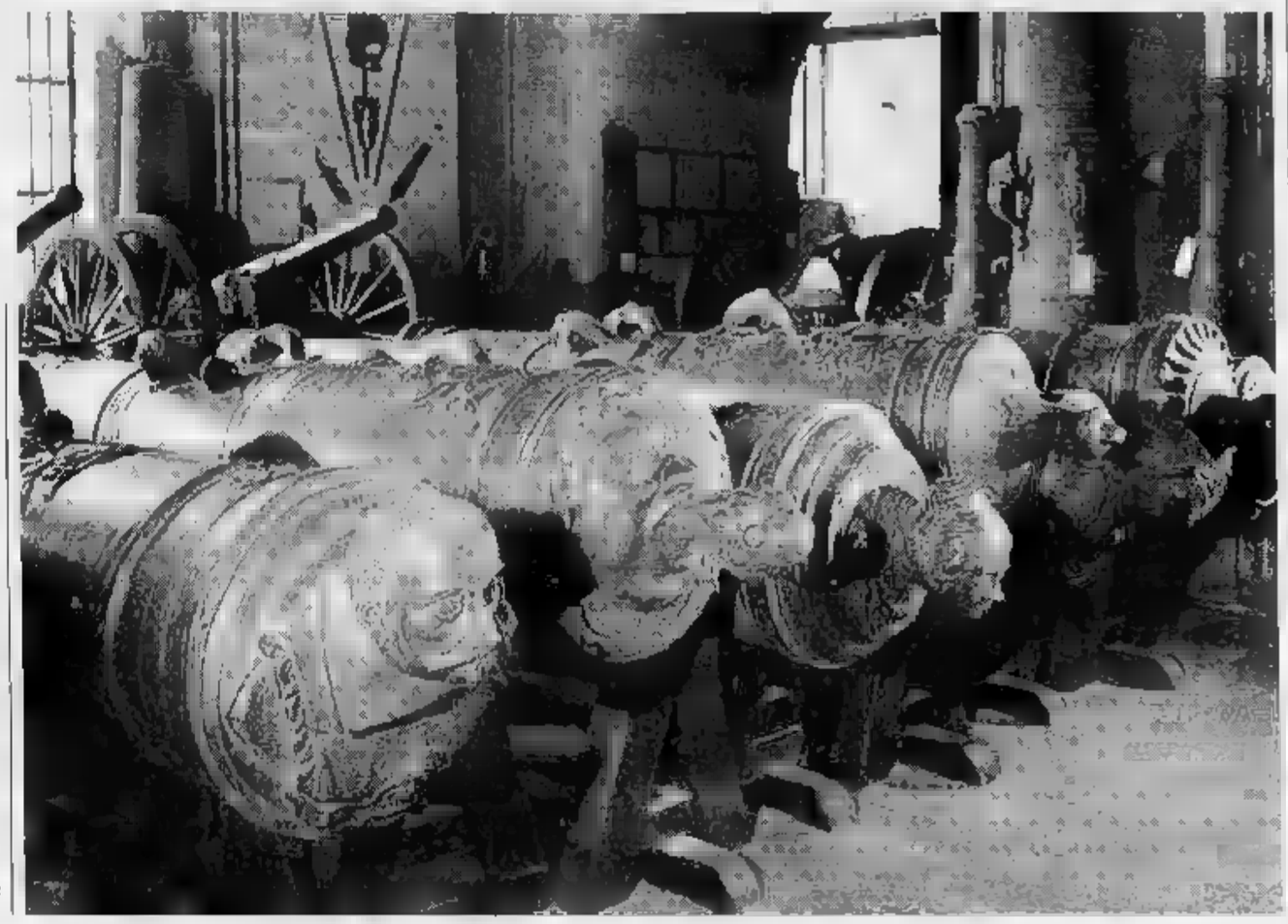

Se si parla di artiglieria vengono in mente immagini di epiche battaglie dipinte in quadri ottocenteschi, ma la storia delle armi è storia non solo militare, ma ben più ramificata e inserita nelle vicende dei popoli. Il termine artiglieria (una delle sue origini è il francese «artillerie»), designa tutti gli strumenti che servivano all'attacco e alla difesa, oggi, invece, comprende le sole armi da fuoco di grosso calibro.

In Italia, al Museo Storico Nazionale d'Artiglieria di Torino, è conservata la più antica collezione esistente al mondo, che documenti l'evoluzione dei materiali d'armamento. La data di nascita del Museo risale al 18 aprile del 1731 quando Carlo Emanuele III, Re di Sardegna, ne approva la costituzione con «regio viglietto» stabilendone anche i criteri espositivi. Il Museo viene sconvolto dall'occupazione francese in Italia e molto materiale è disperso, ma nel 1842 viene ricostituito con la denominazione di Museo d'Artiglieria e, con l'unità d'Italia, diviene Nazionale.

Nel 1893 il Museo viene trasferito nel Mastio della Cittadella, cornice più consona per l'importanza dei cimeli e materiali in esso presenti. Entrando nel Museo è di fronte ad una suggestiva sensazione non solo per il modo in cui sono presentate le varie armi, ma anche per il profumo di storia che emanano i singoli muri.

In sostanza possiamo dire di essere davanti ad una doppia collezione, da una parte tutti i tipi di armi che hanno percorso le varie epoche, dalla preistoria ai giorni nostri, dall'altra numerosi cimeli a noi più vicini, dall'unità d'Italia sino alla Guerra di Liberazione.

Il patrimonio espositivo è sistemato su tre piani, così ordinati: i saloni del primo piano presentano artiglierie delle varie epoche, mitragliatrici, bombe, palle, proiettili. La sala dell'ammezzato è riservata ai modelli macchinari per la fabbricazione della polvere da sparo. Il monumentale scalone che porta al piano superiore mostra da posta o da rampare, e tromboni.

Si giunge così nel salone riservato agli strumenti ad per artiglieria, munizioni, razzi, artifizi per segnalazioni, modelli e materiali vari. Nel salone centrale esposte armi bianche manesche di ogni tipo, armi d'asta, balestre e armi da fuoco portatili, lunghe e corte e accessori.

Il terzo salone si è di fronte ai ricordi e alle raccolte iconografiche dell'Artiglieria, ordinato seguendo le vicende prima piemontesi e di poi quelle italiane. Nelle sale sovrastanti vediamo ordinatamente schierati gli armamenti delle varie età preistoriche, mentre invece nella rotonda sono esposte, seguendo il filo logico, le armi usate dai popoli primitivi e quelle più sofisticate usate nelle guerre d'Africa.

La quantità dei materiali raccolti nel Museo è davvero ingente. Infatti nel corso dei secoli e degli avvenimenti si sono raccolti oltre undicimila reperti e se, per assurdo, si volessero esporre le collezioni per tipologia, si potrebbe dare vita ad almeno cinque musei senza togliere nulla alle singole collezioni ipoteticamente custodite.

Analizzando in dettaglio i cimeli di artiglieria incontriamo la Bombarda definita dal Redusio, nella cronaca di Treviso, «strumento fortissimo», di struttura tronco-conica, tutta in ferro colato. Nell'atrio del Mastio è custodito l'esemplare più antico di bombarda italiana, proveniente dal castello del Morro (Iesi).

Di sicuro effetto i tre mortai dell'artiglieria napoletana databili al XVIII secolo. Un progresso fondamentale per l'artiglieria si concreta nel XIX secolo, si può sintetizzarlo nella produzione di bocche da fuoco più perfezionate, nell'uso di leghe metalliche molto alla rottura, e nell'impiego di esplosivi ad alto potenziale. Tra le varie artiglierie della seconda metà del secolo scorso c'è un cannone che ha fatto molto parlare di sé, quello da campagna 87 mm ideato nel 1875 e costruito dall'Arsenale di Torino nel 1879.

Nella sala «Italia 61», definita così in quanto allestita in occasione delle manifestazioni per il centenario dell'unità d'Italia, sono esposti alcuni esemplari bocche da fuoco dei due conflitti mondiali e altri più recenti. Un cenno va anche fatto agli uomini che hanno reso grande l'esercito, prima piemontese e poi italiano, sono affisse le medaglie al valore e i loro ricordi; inoltre sulle pareti troneggiano i ritratti di vari Comandanti, dei Grandi Maestri dell'Artiglieria o di artiglieri illustri, mentre nelle bacheche e nelle vetrine sono esposte interessanti memorie. Tutto questo in estrema sintesi. Una lettura ben più precisa e dettagliata può essere fatta grazie al saggio del colonnello Giuseppe Uzzo, dal titolo: «Il Museo e le collezioni».

E, in occasione della grande rassegna: «Col ferro e col fuoco - di artiglieria nella Cittadella di Torino» (le «robe d'artiglieria» sono il materiale d'armamento in genere) è doveroso un appello agli organi competenti al restauro e al rinnovamento perché agiscano senza dimenticare che il Museo è patrimonio di vivo e inestimabile prestigio. Serve dunque una fattiva collaborazione tra la Città e la Regione in modo che il cittadino possa avvicinarsi alla storia dell'Artiglieria senza la paura di essere considerato troppo ignorante.

Dal 15 marzo al 15 ottobre il Museo (in Cernaia angolo corso Galileo Ferraris) ospiterà dunque questa grande rassegna, che sarà aperta tutti i giorni, tranne il lunedì, dalle 9 alle 19 e, il venerdì, dalle 9 alle 23. Il prezzo del biglietto è di 8000 lire, i ridotti costano 5000 lire, il biglietto individuale per i membri delle scolaresche costa 3000 lire. Per informazioni e prenotazioni su visite guidate ci si può rivolgere al numero telefonico 011-5612837. Della mostra sono disponibili un catalogo (lire 45.000) e videocassette (lire 15.000) oltre che gadgets personalizzati.

Un tuffo nel passato, sfiorando la leggenda

I musei di fanti, granatieri, bersaglieri, carristi, genio e cavalleria

Dopo il Museo Storico Nazionale di Artiglieria di Torino non possiamo non rivolgere uno sguardo agli altri grandi Musei dell'Esercito tutti con sede a Roma tranne quello di Cavalleria.

MUSEO DEL FANTE. Inaugurato l'11 novembre 1959, situato nell'area storica di Santa Croce in Gerusalemme il museo custodisce le tradizioni della «regina delle battaglie», la Fanteria. Attraverso le quaranta sale e cinque gallerie si può seguire l'evoluzione dell'armamento della fanteria piemontese ed italiana, oltre agli esempi più caratteristici di quella europea e internazionale. Completano la panoramica i cimeli delle sue specialità: Alpini e Paracadutisti. Le più recenti testimonianze riguardano la Guerra di Liberazione.

MUSEO STORICO DEI GRANATIERI. Sempre in S. Croce in Gerusalemme fu inaugurato il 3 giugno del 1924. Il museo, nella Sala d'armi, raccoglie cimeli della Grande Guerra, bollettini, bandiere e motivazioni delle medaglie. La sala della «1ª Epoca» è riservata levata del reggimento delle Guardie nel 1659 e alla partecipazione alle varie battaglie, tra cui quelle di Luzzara e dell'Assietta.

La radici risalgono al 1887, ma il riconoscimento nel 1909 e nel 1921 trovò posto nell'attuale sede: i locali di Porta Pia, a pochi passi dalla storica breccia. Al piano terra i cimeli di Alessandro La Marmora, fondatore dei Bersaglieri. Al primo piano le Campagne risorgimentali e lo spezzone coloniale. Arriviamo quindi alla Grande Guerra con un'infinità di cimeli, tra cui quelli di Enrico Toti. Si conclude con il 2° conflitto e la Guerra di Liberazione, seguiti dalle nuove testimonianze sul cammino della pace.

MUSEO DEI CARRISTI. Nati nel quadro del nuovo ordinamento della Fanteria i Carristi diventano specialità indipendente nel 1927. Inquadrato in tre divisioni (Ariete, Centauro e Littorio) il Corpo dei Carristi partecipa al secondo conflitto mondiale e soprattutto l'Ariete entra nella leggenda durante i fatti della battaglia di El Alamein. Il museo è nato nel 1986, presso il museo storico della Fanteria.

MUSEO DEL GENIO. Fondato nel 1906 ha la attuale sede alla Caserma Piave. Sono coperti tutti gli aspetti dell'arte fortificatoria, attraverso disegni e plastici.

MUSEO DELLA CAVALLERIA. Il 21 dicembre 1961 venne decisa l'istituzione del Museo Storico dell'Arma Cavalleria nella celebre «culla» di Pinerolo. A questo atto di nascita seguì la sua fondazione in Ente morale (luglio 1966) e infine la apertura al pubblico, nel . Il museo ha sede nell'ex Caserma Fenulli e solo entrandovi e percorrendo i circa seimila metri quadrati di esposizione ci si accorge di penetrare nel fascino intramontato di una tradizione che, malgrado le ultime sue trasformazione, è ancora leggenda, oltre che storia.

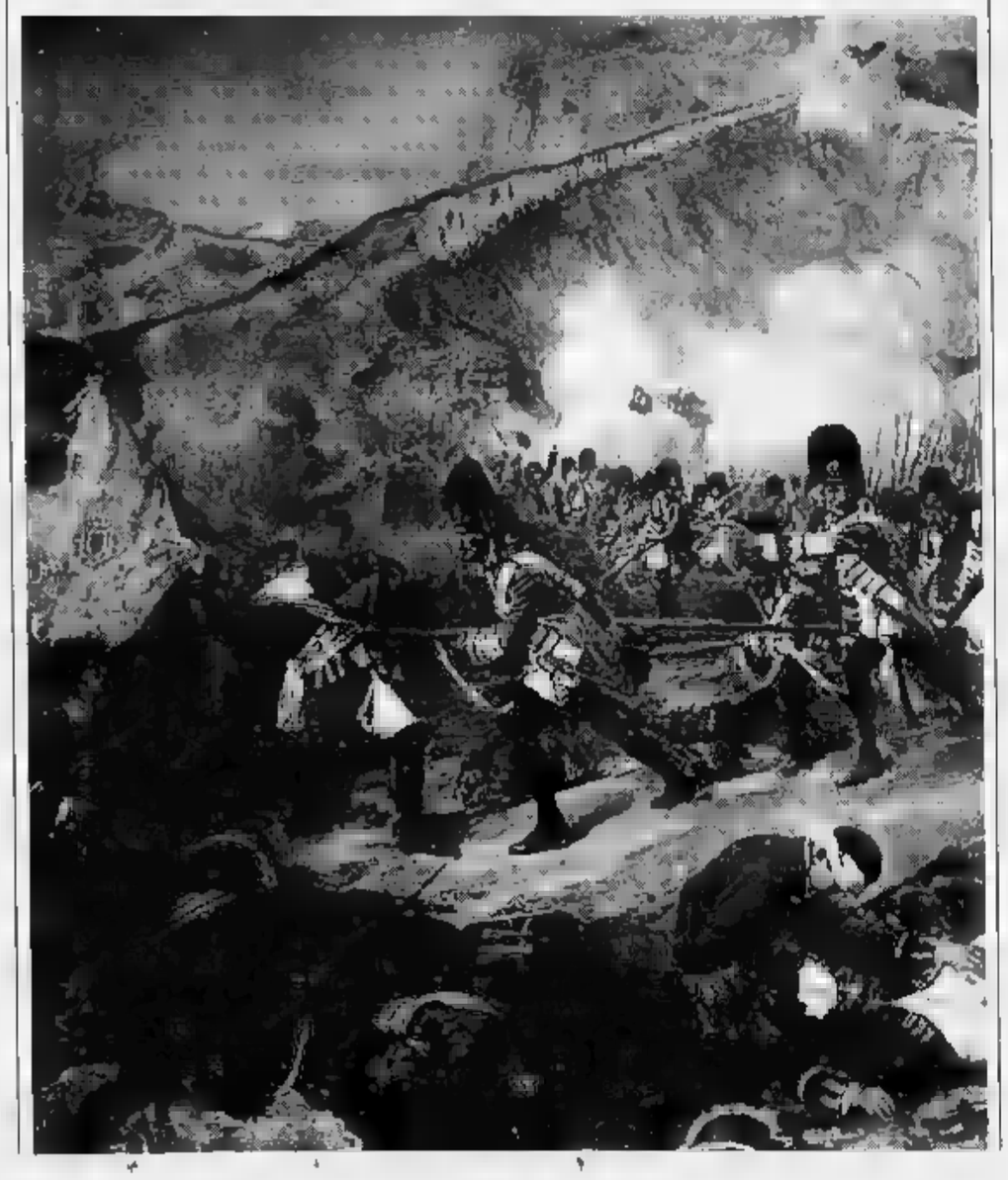

Conto Netto.
Il Conto Corrente Senza il Peso delle Spese.

Se volete liberare il vostro risparmio dalle spese e aumentare il suo valore, da oggi potete contare su Conto Netto. Informatevi subito presso le agenzie della Banca CRT.

BANCA CRT
Cassa di Risparmio di Torino

Architettura militare dalla Cittadella al Pentagono

Cinque punte d'utopia

Il duello tra fortezza e cannone

Il Piemonte dei duchi di Savoia e dei re di Sardegna ebbe un gran bisogno di difendersi, com'era tra potenze infinitamente più ricche e militarmente più forti. formate da uomini in armi, altrettanto, difese di . La gione subalpina vanta ancora oggi grandi esempi costruzioni militari: dalla Cittadella di Alessandria al forte di Exilles, a quello di Fenestrelle.

l'opera più significativa è la Cittadella di Torino, o meglio quel che ne resta e se ne può immaginare guardando il suo mastio, oggi sede del Museo Storico dell'Arma di Artiglieria.

La storia della Cittadella ha inizio nel 1563, quando il duca Emanuele Filiberto decide di trasformare Torino nella fortezza più moderna del suo Stato. Nei primi decenni del '500, infatti, in Italia si costruiscono fortificazioni, recuperando le vecchie o erigendole con i più moderni del tempo.

La Cittadella era concepita come una fortezza esclusivamente militare, assolutamente inespugnabile, autonoma, di ione relativamente ridotta, in modo da poter ospitare guarnigione compresa tra i 1000 e i 5000 uomini, e contemporaneamente capace di concentrare sull'avversario la massima potenza fuoco, da qualunque lato avvenisse l'attacco.

Emanuele Filiberto incaricò dunque l'architetto Francesco Paciotto (compagno di Bramante e nipote di Raffaello) del progetto esecutivo di una cittadella moderna a fig pentagonale cinque bastioni. Il Paciotto progettò mastio, le caserme, le casematte, i magazzini, i bastioni, fossato, gli spalti e tutte le altre opere; cominciò quindi i lavori nel 1564 e nel 1566 consegnò al duca (non facile a contentarsi, vista la sua altissima perizia militare) la cittadella, che venne armata nei nove anni successivi.

In quel tempo le fortezze venivano progettate e costruite con due tipi di perimetro: irregolare, poiché si adattava alla configurazione del terreno o seguendo il disegno astratto e utopico di un poligono regolare. La Cittadella di Torino appartenne a questo secondo principio ma, fa notare Vincezo Borasi sin realtà, a ben vedere, si os- facilmente come cittadella che volesse sostituire a Torino il bastione di Sud-Ovest, costruito vent'anni prima Colonna, non poteva avere meno di cinque bastioni, mentre già sei comportavano dimensione esagerata di fortezza a parità di guarnigione».

c'è anche da notare che, nella simbologia numerica, il 5 un numero eccezionale: il pentagono regolare si rifà infatti all'idea del pentacolo, simbolo magico esoterico che esprime l'unione tra diseguali, un microcosmo perfetto che accorda il principio maschile del 3 con il principio femminile del . Il pentacolo è la chiave che apre la strada al segreto, allude al compiacimento per il buon risultato, è l'ideogramma per eccellenza, dell'idea del significato mistico della perfezione. Le cittadelle pentagonali vanno quindi pensate, come in effetti erano sempre disegnate nel e nel 600, con una punta rivolta verso l'alto per allontanare l'influenza maligna.

Tra il 600 e l'800 il perfezionamento della produzione industriale dell'artiglieria trasformò incessantemente il disegno delle fortezze, che furono aggiornate le nuove tecniche adottate in risposta all'evoluzione delle artiglierie. Per Torino i decenni a cavallo tra 700 e l'800 significarono l'obbligo di demolire le mura bastionate. Il disarmo e la demolizione delle fortezze furono lenti per la pessima situazione economico-finanziaria dello Stato, tant'è vero che lo smantellamento andò avanti per quasi un secolo.

Prima furono trasformati e scavalcati i vecchi bastioni, poi si passò alla cittadella, che ne definitivamente smilitarizz nel 1852: sorsero i primi palazzi di quello che diverrà Corso re Umberto, nel 1863 venne progettata Piazza Statuto, mentre, tra il 1870 e il 1880 venne completato il lato Ovest di Piazza Solferino.

In quest'ansia di demolire e ricostruire nel 1891 venne restaurato mastio. Poi, all'inizio '900, sorsero i palazzi di Corso Galileo Ferraris, per ultimi, nel 1929, quelli a ridosso dell'Arsenale, che fu ristrutturato nel 1939 per ospitare la Scuola d'Applicazione d'Arma.

E' difficile oggi immaginare il disegno della cinquecentesca Cittadella, sconfitta non da potenza di fuoco, ma dagli interessi commerciali e dall'indifferenza della città che tanto a lungo aveva difeso. stella a cinque punte, da cui la cittadella cinquecentesca trae origine, è diventata ormai il simbolo militaresco per antonomasia, che tutti gli eserciti del mondo hanno adottato distintivo. E l'esercito più potente mondo, quello degli Stati Uniti d'America, per l'od cio del suo comando supremo a Washington ha scelto figura geometrica che identifica in tutto il mondo il cervello organizzativo dell'apparato militare americano: il Pentagono.

Le «batterie», il più romantico reparto dell'Artiglieria

Voloire, fulmini a cavallo

La velocità era la loro arma vincente

Un chepì ottocentesco sormontato da un lungo ciuffo di crine equino che ricade sul lato da: il segno distintivo che fa immediatamente riconoscere un artigliere a cavallo. In questi giorni i Torinesi di soldati ne vedranno parecchi, quelli del «Reggimento artiglieria a cavallo», o Batterie a cavallo, o ancora, più semplicemente «Voloire», di stanza alla Caserma Santa Barbara di Milano e inviati nel capoluogo piemontese per partecipare alla fuse inaugurale della rassegna «Col ferro e col fuoco». Per i To nome «Voloire» ha familiare, ma molti penseranno a un termine francese: sbagliato. «Voloire» è pura lingua piemontese, così com'è piemontese, anzi proprio torinese, il Reggimento che porta con orgoglio questo nome.

Correva l'anno 1831 (per la precisione era l'8 aprile) quando il Luogotenente Alfonso Ferrero della Marmora vedeva realizzarsi un progetto sottoposto tempo prima al re Carlo Felice: la costituzione Batterie a cavallo. La Marmora si era reso conto, sulla base dei recenti eventi bellici e durante viaggi di «aggiornamento professionale», come diremmo oggi, compiuti all'estero che l'Artiglieria piemontese tevoli problemi di mobilità. Per ovviare a questo handicap il giovane ufficiale (che poi sarebbe diventato Capo di Stato Maggiore dell'Esercito, Ministro della Guerra e Presidente del Consiglio) pensò di formare, sull'esempio di altri eserciti, un reparto di artiglieria capace spostarsi con massima ropidità usando i cavalli per trainare i pezzi.

Qualcuno dirà: ma, a quell'epoca, che si poteva usare per traino se non i cavalli? Osservazione parzialmente giusta. In realtà i cannoni, allora, venivano attaccati a cavalli, muli o buoi, a seconda delle necessità e del peso, il fatto che quasi tutti questi quadrupedi erano, per dire, «di complemento», ossia reclutati, insieme con i loro conducenti, per il periodo di esercitazioni o guerra e poi «congedati». novità Batterie era invece proprio quella di impiegare cavalli di proprietà dell'Esercito, proprio come quelli «arruolati» in Cavalleria. Non solo, l'altra novità era che, a differenza tutti gli altri Eserciti dove i serventi delle batterie ippotrainate durante i trasferimenti stavano abbarbicati sui cassoni delle munizioni e sugli affusti, qui tutti gli artiglieri stavano in sella ad cavallo.

Così gli abitanti Venaria Reale, alle porte di Torino, (dove venne costituito il primo nucleo) si abituarono presto a veder sfrecciare un tutt'uno di cavalli, uomini e cannoni una velocità mai pensata: pareva volassero. Da cui «Voloire», Volanti. Un nome immediato, popolare, che ebbe successo e restò.

L'ARTE D'ESSERE BANCA
NON CONOSCE CONFINI.

L'arte di essere banca è un'arte rara, e non conosce confini: di tempo, di spazio, di aree di intervento.

Il Sanpaolo non si ferma ai confini del business. In coerenza con lo spirito della sua origine, che risale al 1563, anche oggi mantiene vivo il legame con le esigenze della società. Nel campo della tutela e della valorizzazione del patrimonio culturale, la *Fondazione Sanpaolo per la Cultura, la Scienza e l'Arte* è protagonista dal 1985 di progetti unici straordinari: dal restauro del Borgo medievale di San Fruttuoso alla ristrutturazione del Museo Egizio di Torino, dal rilancio della Pinacoteca di Brera alla nuova sede della Scuola di Ballo della Scala, dai restauri della Basilica di Superga e nella Chiesa di Santa Maria del Popolo, agli interventi per la Biblioteca Reale, il Museo del Risorgimento e il Museo dell'Artiglieria di Torino.

SANPAOLO
ISTITUTO BANCARIO SAN PAOLO DI TORINO SPA

Ecco come essere banca può essere un'arte. Un'arte vincente.

Qualità vincente.

BARBELLA CAGLIARI

Domani "Tuttosoldi" ci dice tutto su...

come saranno le nuove pensioni e come salvarsi dal taglio

come stipulare le polizze vita in banca

come vendere azioni in borsa e cogliere le occasioni migliori

come pianificare i nostri investimenti

Sì, per investire bene, basta chiedere consiglio a Tuttosoldi, compilando e inviando il coupon che troveremo al suo interno. E poi, questa settimana Tuttosoldi ci dedica 10 pagine, anziché 8, di preziose informazioni. Quale occasione migliore per far crescere i nostri soldi? Domani appuntamento con i nostri soldi, appuntamento con Tuttosoldi.

tuttosoldi
LA STAMPA

il modo più breve per saperla lunga

BATTELLA GAGLIARDI SAFFIRIO

"Eccoli qui, i 148 abbonati più fortunati di questo mese."

Congratulazioni agli abbonati che hanno vinto questo mese: baciati dalla dea bendata, si aggiudicano una splendida Fiat Punto e migliaia di biglietti 'Gratta e Vinci'. Siete abbonati, ma il vostro nome non è in questa pagina? Allora non disperate: la fortuna potrà essere dalla vostra parte ancora per due estrazioni. Non siete abbonati? Se volete vincere, non avete un minuto da perdere.

1° PREMIO:
FIAT PUNTO 55S 3P
Vince
Gaspare De Martino
Torino

DAL 2° AL 7° PREMIO: 500 biglietti della "Lotteria Nazionale ad estrazione istantanea" per ciascun abbonato estratto. *Vincono:* Giovanni Rigo (TO) - Luigi Trompetto - Casalnoce (Verc) (TO) - Renato Veneruso - Portici (NA). **DAL 8° AL 11° PREMIO:** 500 biglietti della "Lotteria Nazionale ad estrazione istantanea" per ciascun abbonato estratto. *Vincono:* Sergio Fagiano - Pinerolo (TO) - Floriana Tomatino (TO) - Domenico Vergnano (TO) - Mario Soffietti (TO). **DAL 12° AL 16° PREMIO:** 500 biglietti della "Lotteria Nazionale ad estrazione istantanea" per ciascun abbonato estratto. *Vincono:* Aldo Gennaro (AO) - Giuseppe Favaro - Volvera (TO) - Domenico Orlotani - Cossino Tse (TO) - Alberi s.n.s. (TO) - Ernesto Piotto (AL). **DAL 17° AL 28° PREMIO:** 1100 biglietti della "Lotteria Nazionale ad estrazione istantanea" per ciascun abbonato estratto. *Vincono:* Pietro Grande - Caramagnola (TO) - Dario Bonifacio - Alba (CN) - Mauro Bestuso - Collegno (TO) - Studio Fantozzi s.r.l. (TO) - Mercantino Arredamenti - Alba (CN) - Edmondo Ciochetti - Mondovì (CN) - Caterina De Stefanis - Carignè (TO) - Aurelio Besenval (AO) - Osvaldo Rossi - Chivasso (TO) - Angelina Spagnol Vaudieri (TO). **DAL 29° AL 41° PREMIO:** 910 biglietti della "Lotteria Nazionale ad estrazione istantanea" per ciascun abbonato estratto. *Vincono:* Giorgio Ferrarese - Collegno (TO) - Antonio Cappi Rosone - Lessona (VC) - Nicola Tibaldi - Alba (CN) - Musi Argentina Solari - Traversetolo (PR) - Massimo e Claudia Devalle - Dogliani (CN) - Danilo Pautasso - Calosso (TO) - Graziella Argentino - Centro Bormida (SV) - Manzanoh - Briheratso (TO) - Giuseppina Cantore - Bussoleno (TO) - Chiomo (TO) - Ennio Mollet - Egea (BZ) - Felice Min (TO) - Cassa di Risparmio di Verona - Fossano (CN) - Fabrizio Bovelloni - Quarona (VC) - Dario Sclaverano - Ribordone (CN). **DAL 42° AL 61° PREMIO:** 920 biglietti della "Lotteria Nazionale ad estrazione istantanea" per ciascun abbonato estratto. *Vincono:* Rosa Corello (TO) - Domenico Chiaveri (NO) - Lucio Barcaro - Savigliano (CN) - Giovanni Averame - Livorno Ferraris (VC) - Teresio Sammarco - Ronco (IM) - Sande Invernizzi - Arborio (VC) - Renzo Anedi (TO) - Gennaro Salano - Limatola (BN) - Giovanni Parisi (TO) - Davide Bocchi (TO) - Mario Risso (AT) - Romolo Dianco (TO) - Ettore Frola - Settimo Tse (TO) - Pier Giuseppe Donardi - Mongrando (VC) - Giovanna Polverigiani - Rovereto (SV) - Dario Sasso - Busca (CN) - Vittorio Dieni (TO) - S.I.S.P.R. S.p.A. (IM) - Domenico Cavero - Ciglie Cravanzana (CN) - Pierluigi Comerana - Pino Tse (TO). **DAL 62° AL 86° PREMIO:** 710 biglietti della "Lotteria Nazionale ad estrazione istantanea" per ciascun abbonato estratto. *Vincono:* I.N.I.P.A. (TO) - Mario Maddalena Armando (CN) - Giulio Rossi - Verzuolo (CN) - Vittorio Emanuele Cancedero - Caraglio (SV) - Paolo Gilbelli - Cassano Belbo (CN) - Vincenzina Pinchiano Peluzza (TO) - Amelia Barotta Grosso - Bovigliano Tse (TO) - Alessandra Righino - Pavona Cso (TO) - Maria Bossa - Cerisle (SV) - Antonio Carrer (AT) - Maria Pianetto - Sommariva Bosco (CN) - Banca Regionale Europea S.p.A. (VC) - Roberto Canuto (TO) - Francesco Gibotti - Settimo Vittone (TO) - Michele Boretto - Vigone (TO) - Anna Maria Robiola (TO) - Massimo Morso (FI) - Fonderia Luigi di Ezio Luigi & C. (TO) - Roberta Biancotto - Moncalieri (TO) - Francesco Baglivanti (FI) - Don Sergio Zucconi - Mandrogne (AL) - Piero Bassi (TO) - Rosanna Porta - Serravalle d'Alba (CN) - Piero Bosio - S.Stefano Belbo (CN) - Giovanna Pasa (TO). **DAL 87° AL 116° PREMIO:** 60 biglietti della "Lotteria Nazionale ad estrazione istantanea" per ciascun abbonato estratto. *Vincono:* Riccardo Bertigio Moletto - Condove (TO) - Carlo Gatti - Quargnento (AL) - Roberto Ilmò (TO) - Stefano Carle (AT) - Domenico Billè - San Michele Mondovì (CN) - Michele Borzio - Carmagnola (TO) - Saverio Baldutto - Moransengo (AT) - Carlo Sobrito - San Mauro Tse (TO) - Antica Trattoria del Ciapuj - San Martino Canavese (TO) - Mercatino Balon (TO) - Alfredo Driscoli - Calosso (TO) - Franca Sola (TO) - Pedrotumo s.n.c. - Chivasso (TO) - Dario Michelotti - Calosso (TO) - Angelo Francalino - Castel'Alfero (AT) - Albino Elia - Saluzzo (CN) - Emerenziana Quartiere 7 (TO) - Emilio Rosati - Villar Pellice (TO) - Giovanni Giorsetti - Racconigi (CN) - Anna Bando (TO) - Edoardo Boccardi - Novalesa (TO) - Sergio Canudese (TO) - Divozione C.E.T. Coop. Fonderia - Volpiano (TO) - Angelo Gorra - San Pietro in Palazzi (LI) - Pierina Vigliano - Cascine Vica (TO) - Riccardo Raggero - Cortiglio (AL) - Croce Rossa Italiana Brandizzo - Brandizzo (TO) - Carla Di Sorrato (TO) - Giuseppe Audero - Sant'Albano Stura (CN) - Antonio Salvatori - Sant'Ambrogio (TO). **DAL 117° AL 148° PREMIO:** 50 biglietti della "Lotteria Nazionale ad estrazione istantanea" per ciascun abbonato estratto. *Vincono:* Matteo Busco - Bra (CN) - Aldo Pollovio - Cassino Tse (TO) - Salvatore Sau - Cesara Bernaldo (AL) - Lorenzo Pellano (TO) - Giovanni Pudano - Alassio (SV) - Ugo Barile (TO) - Toringhino (TO) - Giovanni Diecio (TO) - Elio Astegiano - Pollenzo (CN) - Antonella Calvi - Montanaro (TO) - Edoardo Ghirardi - Cirie (TO) - Ettore e Piera Calosso - Villafalletto (CN) - Battista Astuni - Pont Cse (TO) - Gianfranco Germani - Chivasso (TO) - Trezza Ristorante - Barolo (CN) - Mario Lucio Agostino (TS) - Bruna Di Carlo (TO) - Lucia Faya - Cascinette (TO) - Piera Bruno - Villanova Mondovì (CN) - Giuseppe Cigna - Chieri (TO) - Tullio Lucchelli (TO) - Mario Rosso - Carmagnola (TO) - Marisa Colombatti - Arizzano (NO) - Dario Ongaro (TO) - Domenico Treves (TO) - Proposte s.r.l. (TO) - Egidio Silvestri - Sesto Godano (SP) - Piero Mastrazzano (TO) - Armando Oliveri - Bra (CN) - Luigi Chirone - Cortazzone (AT) - Giuseppina Autpruno Cub - Bussoleno (TO) - Luigi Lori (TO)

LA STAMPA COMUNICHERÀ PER POSTA LA VINCITA E LE MODALITÀ DI RITIRO DEI PREMI.

2° PREMIO:
1000 BIGLIETTI DELLA "LOTTERIA NAZIONALE AD ESTRAZIONE ISTANTANEA"
Vince
Embo S.p.A.
Caramagna P.te (CN)

3° E 4° PREMIO:
500 BIGLIETTI DELLA "LOTTERIA NAZIONALE AD ESTRAZIONE ISTANTANEA"
per ciascun abbonato estratto.
Vincono
Ada Pia Cuttica
Recco (GE)
Alberto Cantore
Torino

Concorso a premi autorizzato con D.M. n. 6/161234 del 28/12/1994

GLI ABBONATI A LA STAMPA. I SOLITI FORTUNATI.

LA STAMPA

Delicato fiore
della famiglia
delle ranuncolacee,
diffuso sulle Alpi.
Il suo nome è Aconitum Napellus.
Si può coglierne la bellezza
senza assolutamente cogliergli perché,
piccolo particolare,
è molto velenoso.
Produce infatti
una sostanza alcaloide
tossica capace di portare
un uomo alla pazzia.
In dosi superiori
a 1-2 mg, addirittura letale.

C'è una *doppia anima* in ogni cosa.

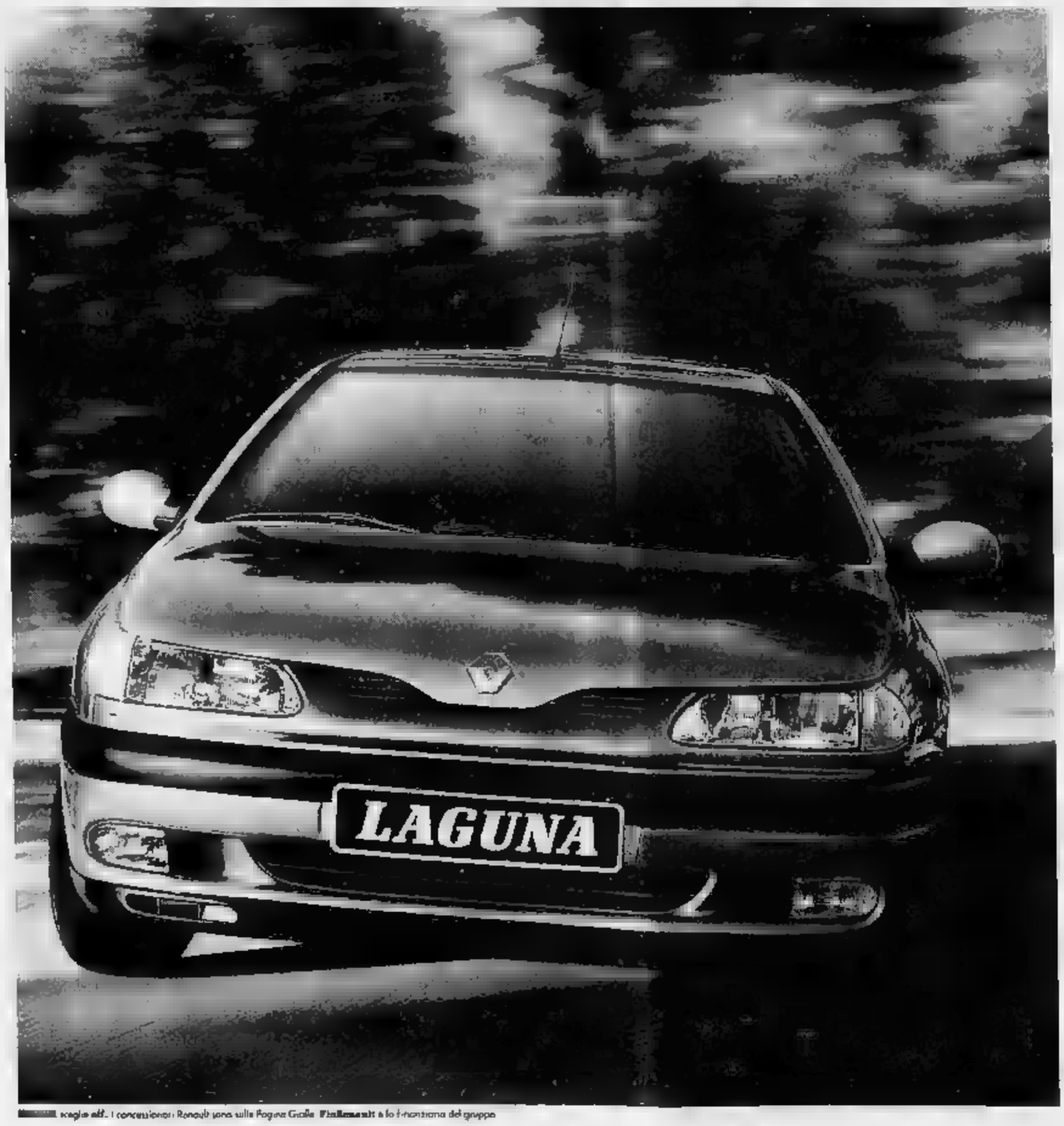

Elegante berlina
in tre livelli d'equipaggiamento.
Confortevole per la spaziosità
(tra le più ampie della categoria)
e la silenziosità dell'abitacolo,
merito della sospensione pendolare
del motore e del ex **0,31**.
Ma a bordo sorprende
per l'esaltante elasticità del motore,
con coppia fruibile al **90%**
già a bassi regimi.
Il retrotreno a geometria variabile
e l'avantreno a L consentono
una guida precisa e sicura.
Motorizzazioni da **1800cc** a **3000 V6**
e da **95** a **170 CV**.
Condizionatore elettronico
senza CFC.
Servosterzo e airbag di serie.

Laguna. *Non solo* per chi guida.

RENAULT
LE AUTO DA VIVERE

Da un anno commissariato, l'ente non può assumere personale

Paradiso senza angeli

«Mancano almeno 20 guardaparco»

Da un anno senza presidente, nè Consiglio d'amministrazione, nè comitato esecutivo. Tre funzioni concentrate nelle mani del commissario straordinario, il professor Franco Montacchini, che dall'87 guida il parco più antico d'Italia. «Il commissario» Montacchini continuerà ad occupare l'incarico fino a quando la nuova legge quadro sui parchi nazionali non diventerà operativa anche per il Gran Paradiso. «Una situazione paradossale che si trascina ormai da tre anni: - dicono all'Ente Parco - in questo periodo sono state formulate interpretazioni più diverse sul decreto, spesso contraddittorie, che comunque hanno fatto chiarezza su alcuni punti fondamentali come l'unità gestionale del Parco, la salvaguardia del corpo di sorveglianza attuale ed il mantenimento delle sedi storiche».

ORGANICO La pianta organica prevede 85 dipendenti, di cui 68 guardaparco. A inizio gennaio le guardie sono scese a 48: «Impossibile attingere alla vecchia graduatoria dell'ultimo concorso - spiega il direttore Luciano Rota - non possiamo sostituire chi va in pensione; facile immaginare le difficoltà per garantire il servizio di sorveglianza nelle cinque vallate». La conflittualità fra Torino e Roma, negli ultimi tempi, si è accentuata: «Con il ministro dell'Ambiente Matteoli non siamo riusciti neppure ad avere un colloquio nonostante le nostre ripetute richieste».

RICERCA SCIENTIFICA Tra i progetti più interessati, la realizzazione della digitalizzazione della cartografia del parco: «Servirà a realizzare cartografie tematiche relative alla distribuzione della fauna, della flora, e, in un secondo momento, degli interventi sul territorio». Esperti delle Università di Siena e Pisa completeranno, la prossima estate, le ricerche di eco-etologia su camosci e stambecchi. Si studiano anche le abitudini alimentari della marmotta; con l'aiuto di un robot teleguidato e dotato di una piccola videocamera, gli esperti vogliono conoscere meglio l'interno delle tane.

GESTIONE DEL TERRITORIO Un capitolo importante che spesso, in passato, ha provocato duri contrasti con la popolazione locale soprattutto quando si trattava di realizzare nuovi complessi nell'area protetta. L'importante convenzione con l'Azienda energetica municipale di Torino permetterà anche di eliminare i vecchi manufatti in cemento armato a ridosso della diga del Teleccio, utilizzati all'inizio degli anni '50 quando venne realizzato l'impianto. In frazione Lorenzo, nel vallone di Piantonetto, sorgerà una nuova centrale dell'Azm con caratteristiche tali da rendere minimo l'impatto ambientale con la zona, tutta compresa nei confini del Parco.

«Il '95 potrà essere un anno di grandi cambiamenti - dicono i dirigenti del Parco - speriamo però di poter operare in uno scenario migliore, specie rispetto a Roma».

Guido Novaria

CHIERI

Approvato piano del traffico

Il piano urbano del traffico di Chieri alla fine ce l'ha fatta. Il Consiglio comunale lo ha approvato al termine dell'ultima seduta prima del congedo pre-elettorale. «Il piano, adesso, potrà finalmente passare alla fase operativa - spiega Antonio Guarini, assessore alla Polizia municipale -. Toccherà al nuovo Consiglio farlo decollare». Non sono mancate le polemiche: «Questo piano non aiuterà a risolvere i problemi del traffico e dell'inquinamento», hanno tuonato in coro i gruppi di minoranza. «Comprendo le critiche - ha risposto Mario Villa, l'urbanista che ha redatto il piano - Ma ci vuole anche una nuova cultura per vivere la città: gli automobilisti dovranno cambiare abitudini». Tra i primi interventi previsti ci sono i semafori «intelligenti» lungo le arterie periferiche della città.

Il professor Franco Montacchini

Venaria

Meningite Ricoverato un liceale

«Il contagio della meningite non avviene per via ambientale. Le possibilità di ammalarsi, poi, sono molto limitate: solo una su 10 mila. Non è proprio il caso, quindi, di chiudere la scuola». L'ufficiale sanitario dell'Usl 6 Paolo Gagliano rassicura gli studenti del liceo scientifico «Volta» di Venaria, allarmati per il ricovero all'ospedale Amedeo di Savoia di uno studente di 3ª C, affetto da una meningite batterica. Per ventiquattr'ore è stato anche in coma, ma da ieri è completamente fuori pericolo.

«Abbiamo valutato l'opportunità di chiudere la scuola - spiega la fiduciaria del preside Valerio Lorini -, ma i medici ci hanno garantito che non era nemmeno il caso di disinfettare l'aula frequentata dall'allievo ammalato».

Ai 27 compagni di classe dello studente malato non è del resto neanche stata somministrata una cura preventiva. «Anche se è vero - ammettono diversi di loro - che abbiamo preso degli antibiotici su consiglio del nostro medico di base». Tutti gli alunni della 3ª C sono stati comunque sottoposti al tampone faringeo per verificare la presenza del batterio «meningococco». «Conosceremo gli esiti entro martedì - conclude il dottor Gagliano -. A quel punto sarà terminato anche il periodo di incubazione e quindi non dovremo correre il rischio di brutte sorprese».

[g. lon.]

A Carmagnola

Bloccato complesso «Porta Est»

Colpo di scena nella travagliata vicenda Porta Est. Il mega-complesso edilizio, approvato in agosto, che avrebbe cambiato il volto dell'ingresso cittadino all'incrocio fra le vie Torino, Poirino, San Francesco Sales: un piano da 60 mila metri cubi, che prevedeva espropri ed abbattimento di case, che aveva provocato la dura reazione di abitanti, commercianti, associazioni ambientaliste. L'altra sera in Consiglio comunale è passata una mozione, proposta dalle opposizioni ma votata da alcuni membri della maggioranza, che annulla la delibera licenziata in estate. Il progetto, redatto dagli architetti Falco, Impedovo, Piazza, col collega Corsico, assessore a Torino, comportava investimenti per 60 miliardi, da sviluppare, negli anni, con l'indispensabile contributo dei privati. In ottobre, a dispetto delle petizioni e delle molte osservazioni presentate, l'iniziativa era stata congelata. Erano iniziate le consultazioni dei cittadini in commissione urbanistica. Il 6 dicembre la giunta aveva affidato incarico all'avvocato Comba di fornire un parere. Dato il precedente congelamento, ciò ha suscitato nuove proteste, sfociate nella mozione di l'altra sera che però, secondo il segretario comunale Salurso, sarà considerata illegittima dal Coreco.

[j. fer.]

PROVINCIA TORINESE

Congresso nazionale di videochirurgia

Prende il via oggi al Sestriere e terminerà il 19 marzo il quinto congresso nazionale di videochirurgia organizzato dall'Acoi (Associazione chirurghi ospedalieri italiani). Il sarà presieduto dal professor Gian Claudio Fossati, primario dell'ospedale di Rivoli. La videochirurgia o chirurgia mininvasiva è una tecnica che consiste nel praticare paziente durante l'operazione quattro fori di pochi millimetri di diametro: due per introdurre le fibre ottiche che porteranno su un video le parti da operare e gli altri due per introdurre speciali strumenti operatori.

Pensionato trovato morto nel cortile dell'ospedale

Battista Anselmino, 89 anni, vedovo, pensionato, residente a Susa in via Brunetta 7 bis, è stato trovato morto ieri nel cortile dell'ospedale di Susa. Da alcuni giorni era ricoverato nel reparto medicina.

Riapre il Centro sociale chiuso dal Comune

Chiuso quindici giorni fa su ordinanza del sindaco per motivi di ordine pubblico, riapre domani il Centro sociale «Bruno Longo». Alle 21, si svolgerà un'assemblea pubblica sull'argomento con il vicesindaco Rosa, il maresciallo dei carabinieri Pavanello e il comandante dei vigili, Spina.

Chivasso, in pretura

Terza udienza per i cibi avariati

Terza udienza domani in pretura per l'intossicazione alimentare verificatasi il 1° dicembre del '92 che ha visto coinvolti bambini di sei scuole di Chivasso, oltre a diversi insegnanti e operatori scolastici. Davanti al pretore Ornella Baiocco (p. m. Vincenzo Pacileo) compariranno Umberto Cella e Francesco Fusco, rispettivamente titolare e dirigente della Food Beverage System, la ditta di Torino che aveva in appalto il servizio mensa nelle scuole di Chivasso, nonché Mario Minella, assessore all'istruzione all'epoca dei fatti, e Emilia Manfredi, caposervizio del settore istruzione del Comune. Nella prima udienza Francesco Cotza, cuoco della ditta incriminata, patteggiò tre mesi di carcere e 300 mila lire di ammenda, cancellando così il suo debito nei confronti della giustizia. Davanti al pretore sfilati una trentina di testi.

Buttigliera Alta

Tre consiglieri lasciano l'aula Riunione sospesa

Tre consiglieri abbandonano l'aula e il sindaco Massa è stato costretto a sospendere la seduta per la mancanza del numero legale. E' accaduto a Buttigliera Alta. Un richiamo del sindaco per interventi troppo lunghi di alcuni consiglieri sarebbe la goccia che ha fatto traboccare il vaso. Ma diversa è l'interpretazione di Massa: secondo il primo cittadino, «alcuni consiglieri sono in piena campagna elettorale e questa è stata solo una scusa».

Roberto Gerbo, Alessandro Viotti e Piero Gauna, capogruppo degli indipendenti della vecchia maggioranza, se ne sono andati mentre si discuteva la variante del piano regolatore che proponeva di trasformare il terreno della parrocchia, da servizi sportivi ad area fabbricabile per la costruzione del nuovo oratorio. Il Consiglio è stato riconvocato per domani sera alle ore 20,30.

IL CASO

ENTI PUBBLICI IMPRENDITORI

Prarostino acquista le uve, le fa vinificare e ne promuove poi la vendita

Il Comune diventa sponsor del vino

«Non vogliamo che la tradizione scompaia»

PRODUCE e vende» vino il Comune di Prarostino, centro collinare a undici chilometri da Pinerolo. Con un paio di obiettivi dichiarati: creare reddito integrativo per la gente del posto e scongiurare il pericolo d'abbandono delle vigne, antica tradizione locale che, stando ai documenti, ha sicuramente radici nel Medioevo.

La «meccanica» dell'iniziativa piuttosto è semplice. Il Comune acquista le uve dai produttori residenti a prezzo di mercato, quindi affida la vinificazione a un'azienda specializzata (per l'annata '94, la Dora di Frossasco), promuove infine la commercializzazione del prodotto imbottigliato in collaborazione con la Pro loco.

L'utile è ripartito nella misura del 45 per cento all'azienda di trasformazione e 45 per cento al viticoltore che ha portato l'uva.

Il rimanente 10 per resta al Comune di Prarostino, che ha l'obbligo di reinvestire la somma per l'assistenza tecnica ai produttori.

Risultato? «Aumenta la redditività del vigneto», risponde il sindaco, Renzo Costantino. Le prime 4900 bottiglie saranno pronte per Pasqua. Poca cosa, tutto sommato, ma l'iniziativa è sperimentale.

«In questi ultimi decenni - è il primo cittadino -, la reazione più frequente all'assenza di sbocchi di mercato è stata l'estirpazione dei vigneti, che ha provocato una inarrestabile avanzata degli incolti e, nel contempo, ha privato il territorio di una risorsa di fronte al modello di economia mista cui sono destinate le aree montane. Tentiamo di riqualificare la nostra vitivinicoltura e, se l'esperimento avrà davvero successo, costituiremo allo scopo una forma associativa mista pubblico-privata».

Giachero, vicesindaco di Prarostino, è entusiasta dell'iniziativa intrapresa dal Comune a favore dei viticoltori

Intanto, è quasi pronto l'etichetta per il «Prûstinenc» (così è stato battezzato il vino di Prarostino, un 11 gradi da tutto pasto), che il 31 marzo sarà al centro di una «convention» che chiamerà a raccolta appassionati e operatori dell'enologia e della ristorazione nel locale della viticoltura».

Patrizia Giachero, vicesindaco, è entusiasta: «Presentare il primo lotto di bottiglie, quasi tutte ormai prenotate dai ristoranti della zona. Tutto fa ben sperare. D'altronde, abbiamo puntato su vini che sappia accompagnare con uno spunto di tipicità la cucina del Pinerolese e delle sue valli».

Alla tazza d'assaggio, il «Prûstinenc» appare al momento «vino elegante, beverino, fruttato». Lo si è ottenuto con un misto di uvaggi, tra i quali il Doux d'Henry tipico del posto.

«L'idea è buona, ma avrà futuro soltanto se crescerà la risposta dei viticoltori di pari passo col controllo della produzione a vantaggio della qualità», conclude Renzo Costantino. La bottiglia da tre quarti di litro sarà messa in vendita attorno alle 3000 lire.

Angelo Taverna

CHIVASSO

Incontro con i promotori del Comitato Prodi

Domani alle 21 presso la sala consiliare, si svolgerà un incontro pubblico del «Comitato l'Italia che vogliamo». Interverrà Bruno Manghi, responsabile provinciale dei comitati che sostengono Prodi.

Accusato di oltraggio patteggia 375 mila lire

Massimo Croce, 29 anni, residente a Sant'Ambrogio in via don Minzoni 2, ha patteggiato in pretura a Susa la condanna a quindici giorni di reclusione convertiti in 375 mila lire di multa per oltraggio. Fermato dopo un normale controllo il 6 marzo scorso a Bussoleno aveva insultato i carabinieri.

VILLARDORA

Condannato a tre mesi per guida senza patente

Massimo Gregoldo, 32 anni, residente a Villardora in borgata Richetto 8, è stato condannato dal pretore di Susa a tre mesi di carcere e 500 mila lire di ammenda. Nel febbraio 1994 era stato sorpreso a Borgone dai carabinieri alla guida di una Fiat Regata senza patente.

campus company

Riaprirà LUNEDI' 13 MARZO

Completamente rinnovato con le collezioni primavera/estate
UOMO-DONNA
ed il nuovo reparto di articoli sportivi.

Ringraziamo la clientela e i fornitori che ci hanno permesso di crescere e desideriamo incontrarli durante questa prima settimana per un drink augurale.

TORINO - C.SO MONCALIERI 23 - TEL. 011 66.00.170

Da un anno commissariato, il Parco non può assumere nuovo personale

E il Paradiso resta senza angeli

«Mancano venti guardie»

Da un anno è senza presidente, né Consiglio d'amministrazione, né comitato esecutivo. Tre funzioni concentrate adesso nelle mani del commissario straordinario, il professor Franco Montacchini, che dall'87 guida il parco più antico d'Italia. Il «commissario» Montacchini continuerà ad occupa[redacted] l'incarico fino a quando la nuova legge quadro sui parchi nazionali non diventerà operativa anche per il Gran Paradiso. «Una situazione paradossale che si trascina ormai da tre anni» - dicono all'Ente Parco - in questo periodo sono state formulate le interpretazioni più diverse sul decreto, spesso contraddittorie, che comunque [redacted] hanno fatto chirezza sul alcuni punti fondamentali come l'unità gestionale [redacted] Parco, la salvaguardia del corpo [redacted] sorveglianza attuale ed il [redacted]nimento delle sedi storiche».

[redacted] La pianta organica prevede 85 dipendenti, [redacted] cui [redacted] guardaparco. A inizio gennaio le guardie sono scese a 55. «Impossibile attingere alla vecchia graduatoria dell'ultimo concorso - spiega il direttore Luciano Rota - non possiamo sostituire chi va in pensione; facile immaginare le difficoltà per garantire il servizio [redacted] sorveglianza nelle cinque vallate». La conflittualità fra Torino [redacted] Roma, negli ultimi tempi, si è accentuata: [redacted] il ministro dell'Ambiente Matteoli [redacted] siamo riusciti neppure ad avere un colloquio nonostante le nostre ripetute richieste» dicono al Parco del Gran Paradiso.

RICERCA SCIENTIFICA. Tra i progetti più interessanti, la realizzazione della digitalizzazione del[redacted] cartografia del parco: «Servirà a realizzare cartografie tematiche relative alla distribuzione della fauna, della flora, e, in un secondo momento, degli interventi sul territorio». Esperti delle Università di Siena [redacted] e Pisa completeranno, [redacted] prossima estate, le ricerche di eco-etologia su camosci [redacted] stambecchi. Si studiano anche le abitudini alimentari della marmotta; con l'aiuto di un robot teleguidato e dotato di una piccola videocamera, gli esperti vogliono conoscere meglio l'interno delle tane.

GESTIONE [redacted] Un capitolo importante che spesso, in passato, ha provocato duri contrasti [redacted] la popolazione locale soprattutto quando si trattava di realizzare nuovi complessi nell'area protetta. L'importante convenzione con l'Azienda energetica municipale di Torino [redacted] permetterà anche di eliminare [redacted] i vecchi manufatti in cemento armato [redacted] ridosso della diga del Teleccio, utilizzati all'inizio degli Anni 50 quando venne realizzato l'impianto. In frazione San Lorenzo, nel vallone di Piantonetto, sorgerà una nuova centrale dell'Aem con caratteristiche tali da rendere minimo l'impatto ambientale con la zona, tutta compresa nei confini [redacted] Parco.

[redacted] '95 potrà [redacted] un anno di grandi cambiamenti - dicono i dirigenti del Parco - speriamo però di poter operare in uno [redacted] migliore, specie per i necessari segnali che attendiamo da Roma». Dal ministero dell'Ambiente [redacted] Parco del Gran Paradiso riceve [redacted] fetta maggiore dei finanziamenti (5 miliardi). Le altre risorse arrivano dalla Provincia di Torino e dalla Regione valle d'Aosta [redacted] lioni [redacted] testa): il 70% del bilancio è assorbito dalle spese per il personale. Se le cifre [redacted] cambiano, difficile immaginare un futuro più roseo per il Gran Paradiso.

[redacted]

[redacted]

Falliti due assalti alle Pt

Per due volte [redacted] 24 ore [redacted]a della lancia termica ha fallito il colpo [redacted] gli uffici postali di Cascinette di Ivrea e di Romano Canavese. Nel primo tentativo, la notte scorsa, i ladri dopo [redacted] forzato la porta dell'ufficio di Cascinette, hanno [redacted] cassaforte prima a colpi di mazza, poi [redacted] fiamma ossidrica, [redacted] riuscire a intaccarla. Infine hanno rinunciato mettendo tutto [redacted] soqquadro [redacted] accontentandosi di 150 schede telefoniche da 5 e 10 mila lire. Analogo episodio a Romano Canavese dove i malviventi, fallito il tentativo di aprire [redacted] cassaforte, si sono accontentati della giacca a vento di servizio della portalettere del paese. Le indagini dei carabinieri della compagnia di Ivrea sarebbero indirizzate ad elementi della malavita organizzata locale, anche se non vengono escluse altre piste.

Fra i progetti di ricerca anche lo studio delle tane delle marmotte con un robot

Il professor Franco Montacchini da un anno è commissario dell'Ente Parco

A Bellavista

Aggredito davanti al liceo

Lo hanno aggredito sul piazzale che serve da parcheggio al liceo scientifico Gramsci e all'Itis Olivetti, [redacted] quartiere Bellavista di Ivrea. Tre contro uno, per motivi che gli inquirenti stanno cercando [redacted] chiarire; sembrerebbe, però, che la causa di tutto [redacted] un litigio per [redacted] ragazza.

L'episodio [redacted] avvenuto giovedì scorso, quando mancavano pochi minuti alle 8, [redacted] prima dell'inizio delle lezioni. Vittima è Alessandro Soluri, 18 anni, studente [redacted] Gramsci. Abita a Ivrea, in via Lago Sirio 13. Il giovane stava parlando con A.R., 15 anni, [redacted] Strambino, studentessa del liceo.

La coppia è stata notata da tre ragazzi, giunti [redacted] auto. Il primo a scagliarsi contro Soluri è stato Marco Andreo, 21 anni, abitante a Strambino in frazione Realizio. Subito [redacted] scesi anche S.P. [redacted] P.A.D., entrambi diciassettenni, pure [redacted] Strambino. Hanno tenuto fermo lo studente, mentre Andreo infieriva su di lui. Soluri è [redacted] stato trasportato [redacted] pronto soccorso, dove gli è stata riscontrata una lussazione ad una spalla ed altre ferite leggere.

I tre sono poi fuggiti, [redacted] sono stati identificati il giorno dopo dagli agenti del commissariato. Andreo è [redacted] denunciato per aggressione e lesioni; i suoi compagni, invece, sono [redacted] deferiti al Tribunale dei minori.

IN [redacted]

FARMACIE

Questi gli esercizi di turno festivo

Piovera (Ivrea in strada Torino 150), Rosboch (Cuorgnè, piazza Resistenza 4), Antonini (Feletto, via Rosario), Fabbi (Strambino, via Piemonte 13) e Gastaldi (Viatrorio, via Duchessa Isabella).

[redacted]

Accusato di usura rimesso in libertà

E' stato [redacted] in libertà, [redacted] con obbligo di soggiorno [redacted] San Giusto dove ha il domicilio, Giovanni Paolo Candeloro, [redacted] anni, residente a Montalenghe in via Chiesa 3, arrestato mercoledì per tentata estorsione [redacted] usura. Durante l'interrogatorio di convalida, infatti, le accuse si sarebbero in parte ridimensionate.

CALUSO

Riconfermato il presidente [redacted] Consorzio del canale

Gino Lusso è stato riconfermato alla guida del Consorzio del canale di Caluso. Vice presidente del consiglio direttivo, che resterà in carica per i prossimi cinque anni, [redacted] Fabrizio Salvadori, [redacted] Rodallo.

BASKET

Le ragazze della Rbm battono il Padova 80 a 70

Con il punteggio di 80 a 70 le cestiste dell'Ivrea Basket Rbm Zanzi hanno battuto le avversarie [redacted] Padova nella partita valevole per i play-off.

POLEMICA

[redacted] E TURISMO

L'organizzatore della kermesse critica l'Apt. Replica del presidente: bisogna trovare maggiori legami

Eurojazz, un festival «staccato» dalla città

«Chi arriva a Ivrea trova gli uffici turistici e i ristoranti chiusi»

NON [redacted] colpa nostra se l'Eurojazz è un festival troppo staccato dalla città che lo ospita». Sergio Ramella, responsabile dell'Aics di Torino [redacted] organizzatore della prestigiosa kermesse (che [redacted]sera cala il sipario sulla quindi[redacted] edizione) replica a chi sostiene che non c'è alcun interscambio fra Ivrea e la «tre giorni» jazzistica.

Nessuna polemica con [redacted] Comune: «Con gli amministratori si è sempre lavorato bene» - dice Ramella. Il riferimento [redacted] invece diretto all'Azienda di promozione turistica. «Il festival è uno dei nostri fiori all'occhiello - diceva l'altro ieri Paola Pella, direttrice dell'Ente -, ma è scarsamente inserito nella realtà locale. Il maggior legame [redacted] la città deve essere l'obiettivo da raggiungere».

Non ci [redacted] Sergio Ramella: «Noi ci occupiamo dell'organizzazione; facciamo la "promozione" di Ivrea fuori dai suoi confini e, con i giovani del Jazz Club locale, allestiamo le iniziative collaterali della [redacted] g[redacted]. E sapete cosa trova, alla domenica, l'appassionato che magari si fa centinaia di chilometri per ascoltare [redacted] buon jazz? Trova [redacted] città chiusa, a [redacted] dal ristorante per finire proprio alla stessa Apt. E aggiunge: «Io sono disponibile a qualsiasi iniziativa. Vorrei coinvolgere le scuole già nelle settimane che precedono la rassegna, fare in modo che l'Eurojazz non sia un episodio isolato. Tocca ad altri, però, avviare questi discorsi».

Dà la sua disponibilità a «trattare» per il futuro anche Paola Pella; ma intanto difende le scelte di oggi. «Tenere aperti gli uffici dell'Apt - sostiene - varrebbe la p[redacted] soltanto se, intorno al festival, ci fosse un'impostazione complessiva per coinvolgere i turisti». E aggiunge: «Sarebbe un errore partire allo sbaraglio. Prima occorre [redacted] valutare attentamente quali sono le potenzialità e soprattutto la volontà di far [redacted] la rassegna».

[redacted] La copertina del pieghevole che propaganda il Festival europeo del jazz, che si svolge ogni anno a Ivrea: un appuntamento che richiama migliaia [redacted] appassionati di questo genere musicale

Intanto sulle possibilità del Canavese [redacted] diventare [redacted] zona di interesse turistico si è parlato [redacted] ieri a Castellamonte nel convegno promosso dal [redacted]o «Ente sviluppo ceramica». Politici locali [redacted] provinciali, operatori turistici e commerciali della zona, hanno discusso dell'opportunità di far conoscere [redacted] territorio [redacted] anche al di là [redacted]ei ristretti ambiti locali. Presenti, tra gli altri, anche i [redacted] Parco nazionale del Gran Paradiso, Franco Montacchini, e dell'Apt, Camilla Sada. «Le possibilità della zona - hanno spiegato gli intervenuti - sono enormi. Se verrà verificata la volontà di avviare un progetto [redacted] sviluppo turistico [redacted] propone la costituzione di [redacted] commissione che prepari un'adeguata documentazione per gli assessorati provinciali e regionali al turismo [redacted] Ministero competente». Il primo passo, comunque, è la cura del territorio: «Bastano a volte piccole iniziative, con [redacted] spesso modeste, per ottenere importanti risultati».

Mauro Revello

DOVE & QUANDO

[redacted]. A [redacted] in [redacted] è in programma la tradizionale fagiolata; nel pomeriggio il grande corso mascherato con la partecipazione dei Principi. A [redacted] alle [redacted] la fagiolata, alle 11 i giochi organizzati dai coscritti; alle 14 il ballo [redacted] maschera per i bambini e, alle 20,30, [redacted] corteo per l'abbruciamento della «cossa». A [redacted] alle 11 la fagiolata offerta dai coscritti; alle 14 la sfilata [redacted] alle 21,30, serata danzante. A **Montalenghe** alle 11 la fagiolata, alle 14,30 il rinfresco nell'abitazione della Caplera e [redacted] sfilata. Alle 20,30 [redacted] gruppo teatrale di Villareggia presenta «La locandiera» [redacted] Goldoni. A **San Giusto** la mattina dis[redacted] di fagioli grassi, alle 15 il Carnevale dei bambini. A **Issiglio** alle 11 i giochi per i bambini, alle 12 fagiolata, alle 21,30 [redacted] «pigiama party» e l'abbruciamento della «bruta». A [redacted] «fasoj e quajet» [redacted]; alle 14 sfilata allegorica [redacted] gli «Sbandieratori d'Eva d'or», che si concluderà con il tradizionale «rogo della rana».

I DIRITTI VIOLATI. Domani a Ivrea, alle [redacted] in sala Santa Marta, [redacted] svolge un incontro sul [redacted] «I diritti umani violati: la guerra dimenticata in Bosnia». Il convegno è organizzato dall'Ipsia Olivetti.

[redacted] DI [redacted] «Borgofranco... in Bosnia» è il titolo della festa spettacolo in programma oggi, [redacted] 15 alle 18, nel salone pluriuso Olmetto. Organizzano «Argento Vivo» [redacted] il Comune di Borgofranco.

IL VES[redacted] SCRITTORE. «Farsi donna. Farsi giovane. Per la pace» è il titolo dell'ultimo libro di monsignor Luigi Bettazzi. Il volume viene presentato domani a Ivrea, alle 21 all'oratorio San Giuseppe.

MOSTRA DI PITTURA. Alla biblioteca [redacted] Rivarolo espongono fi[redacted] al [redacted] marzo (dalle 15 alle 19, lunedì escluso) i pittori Anna Tor[redacted] e Elio Torriari. L'ingresso [redacted] libero.

campus company

Riaprirà LUNEDI' 13 MARZO

Completamente rinnovato con le collezioni primavera/estate

UOMO-DONNA

ed il nuovo reparto di articoli sportivi.

Ringraziamo la clientela e i fornitori che ci hanno permesso di crescere e desideriamo incontrarli durante questa prima settimana per un drink augurale.

TORINO - C.SO MONCALIERI 23 - TEL. 011 66.00.170

PRIME VISIONI

Academy Hall — v. Stamira 5, Tel. 44.23.77.78. Or.: 16,15 18,20/20,30/22,30, Ingr. 12.000
Nightmare before Christmas — *di H. Selick, con E. Leighton supervisore dell'animazione (Usa '93)* — Gli abitanti di Halloweentown si stancano del loro mondo cupo. Invidiano la radiosa bellezza del Natale e cercano di imitarla N. V. 1h 47' **Animazione**

Admiral — p. Verbano 5, Tel. 854.1195, Or.: 15,30/17,50/20,10/22,30, Ingr. 12.000
Piccole donne — *di [redacted] Armstrong, con W. Ryder, S. Sarandon, T. [redacted]rado (Usa '94)* — La ribelle Jo, la saggia Meg, la romantica Amy e la fragile Beth: quattro sorelle con i [redacted] sogni, slanci, delusioni [redacted] famoso libro della Alcott. N. V. 2h 05' **Comm.**

Adriano — p. Cavour 22, Tel. 321.1896. Or.: 16 18,20/20,20/22,30, Ingr. 12.000
L'uomo ombra — *di R. Mulcahy, con A. Baldwin, J. Lone, P. A. Miller (Usa '94)* — Un giustiziere playboy, con poteri soprannaturali, contro un principe malvagio che discende da Gengis Khan. Da un celebre fumetto degli Anni 30. N. V. 1h 50' **Avvent.**

Alcazar — via M. Del Val 14, Tel. 588.00.99. Or.: 16,30 18,30/20,30/22,30, Ingr. 12.000
Pallottole su Broadway — *di W. Allen, con J. Cusack, C. Palminteri, J. Tilly (Usa '94)* — Un giovane drammaturgo sfonda a Broadway, ma quanta fatica mettere d'accordo gangster e attricette, guardie del corpo e grandi dive... N. V. 1h 35' **Commedia**

Ambassade — v. Accademia Agiati 57, Tel. 540.89.01. Or.: 16 18,20/20,20/22,30, Ingr. 12.000
L'uomo ombra — *di R. Mulcahy, con A. Baldwin, J. Lone, P. A. Miller (Usa '94)* — Un giustiziere playboy, con poteri soprannaturali, contro un principe malvagio che discende da Gengis Khan. Da un celebre fumetto degli Anni 30. N. V. 1h 50' **Avvent.**

America — via N. del Grande 6, Tel. 581.68.01. Or.: 16 18,20/20,20/22,30, Ingr. 12.000
L'uomo ombra — *di R. Mulcahy, con A. Baldwin, J. Lone, P. A. Miller (Usa '94)* — Un giustiziere playboy, con poteri soprannaturali, contro un principe malvagio che discende da Gengis Khan. Da un celebre fumetto degli Anni 30. N. V. 1h 50' **Avvent.**

Ariston — v. Cicerone 19, Tel. 321.259, Or.: 15,30/17,50/20,10/22,30, Ingr. 12.000
Piccole donne — *di G. Armstrong, con W. Ryder, S. Sarandon, T. Alvarado (Usa '94)* — La ribelle Jo, la saggia Meg, la romantica Amy e la fragile Beth: quattro sorelle con i loro sogni, slanci, delusioni. Dal famoso libro della Alcott. N. V. 2h 05' **Comm.**

Astra — v.le Jonio 225, Tel. 817.62.56. Or.: [redacted] 18,10/20,20/22,30, Ingr. 10.000
Nightmare - Nuovo incubo — *di W. Craven, con R. Englund, H. Langenkamp, M. Hughes (Usa '94)* — Il diabolico Freddy Krueger, maniaco omicida, risorge come protagonista di un film sul suo epos sanguinolento e semina nuovi orrori N. V. 1h 55' **Horror**

Atlantic — via Tuscolana 745, Tel. 761.06.56. Or.: 16,15 18,30/20,30/22,30, Ingr. 12.000
Cuore cattivo — *di U. Marino, con K. Rossi Stuart, C. Genovesi, M. Ghini (It. '95)* — Un delinquente, per non essere catturato dopo una rapina, si barrica in una casa tenendo in ostaggio una ragazza handicappata. N. V. 1h 40' **Drammatico**

Augustus 1 — c. Vitt. Emanuele 203, Tel. 687.5455. Or.: 15 17,30/20/22,30, Ingr. 12.000
Le ali della libertà — *di F. Darabont, con T. Robbins, M. Freeman, B. Pitt (Usa '94)* — Un uomo, che ha ucciso la moglie e il suo amante, intreccia in carcere una relazione pericolosa. Dal romanzo di King M. N. V. 2h 17' **Drammatico**

Augustus 2 — c. Vitt. Emanuele 203, Tel. 687.5455. Or.: 15,45 17,30/19,10/20,50/22,30, Ingr. 12.000
Strane [redacted] — *di S. Baldoni, con I. Marescotti, S. Cohen, M. Valentini (It. '94)* — Un padre e una figlia su un treno: l'uomo, usando come spunto le persone dello scompartimento, inventa storie tragicomiche, molto surreali. N. V. 1h 30' **Comm.**

Barberini 1 — p. Barberini 52, Tel. 482.7707. Or.: 16,20 18,20/20,20/22,30, Ingr. 12.000
Uomini uomini uomini — *di C. De Sica, con C. De Sica, L. Gullotta, M. Ghini (It. '94)* — Quattro quarantenni omosessuali dell'alta borghesia, un po' cinici, ormai delusi, con un grande cruccio: «guarire» [redacted] solitudine. N. V. 1h 30' **Commedia**

Barberini 2 — p. Barberini 52, Tel. 482.7707. Or.: 16,30 18,30/20,30/22,30, Ingr. 12.000
Pallottole su Broadway — *di W. Allen, con J. Cusack, C. Palminteri, J. Tilly (Usa '94)* — Un giovane drammaturgo sfonda a Broadway, ma quanta fatica mettere d'accordo gangster e attricette, guardie del corpo e grandi dive... N. V. 1h 35' **Commedia**

Barberini 3 — p. Barberini 52, Tel. 482.7707. Or.: 16,05 18,15/20,25/22,30, Ingr. 12.000
Kika - Un corpo in prestito — *di P. Almodóvar, con V. Forqué, V. Abril, P. Coyote (Spagna '93)* — Una donna-telecamera filma per la tv ciò che vive e vede. Nei suoi ritratti urbani c'è di tutto: orrori, nefandezze, vizi privatissimi. V.M. 14 1h 55' **Commedia**

Capitol — v. G. Sacconi 39, Tel. 39.32.80. Or.: 16,30 18,30/20,30/22,30, Ingr. 12.000
Poliziotti — *di G. Base, con C. Amendola, M. Placido, K. Rossi Stuart (It. '94)* — Un detenuto ricoverato per tentato suicidio riesce a fuggire: le due guardie che lo sorvegliavano reagiscono in modi opposti ed estremi. Viet. 14 1h 30' **Dramm.**

Capranica — p. Capranica 101, Tel. 679.2465. Or.: [redacted] 18,10/20,20/22,30, Ingr. 12.000
Piccole donne — *di G. Armstrong, con W. Ryder, S. Sarandon, T. Alvarado (Usa '94)* — La ribelle Jo, la saggia Meg, la romantica Amy e la fragile Beth: quattro sorelle con i loro sogni, slanci, delusioni. Dal famoso libro della Alcott. N. V. 2h 05' **Comm.**

Capranichetta — p. Montecitorio 125, Tel. 679.6957. Or.: 15,45 17,30/19,10/20,50/22,30, Ingr. 12.000
Clerks - [redacted] — *di K. Smith, B. O'Halloran, J. Anderson, M. Ghigliotti (Usa '94)* — Una giornata di avventure e disavventure per due ragazzi un po' imbranati, commessi [redacted] un emporio di periferia V. M. 14 1h 35' **Commedia**

Ciak 1 — v. Cassia 694, Tel. 33.25.1607, Or.: 16,30/18,30/20,30/22,30, Ingr. 12.000
Cuore cattivo — *di U. Marino, con K. Rossi Stuart, C. Genovesi, M. Ghini (It. '95)* — Un delinquente, per non essere catturato dopo una rapina, si barrica in una casa tenendo in ostaggio una ragazza handicappata. N. V. 1h 40' **Drammatico**

Ciak 2 — v. Cassia 694, Tel. 33.25.1607, Or.: 17/18,50/20,40/22,30, Ingr. 12.000
Clerks - Commessi — *di K. Smith, B. O'Halloran, J. Anderson, M. Ghigliotti (Usa '94)* — Una giornata di avventure e disavventure per due ragazzi un po' imbranati, commessi in un emporio di periferia V. M. 14 1h 35' **Commedia**

Cola di Rienzo — p. Cola di Rienzo 88, Tel. 32.35.693. Or.: 16,30 18/20,15/22,30, Ingr. 12.000
Nightmare - Nuovo incubo — *di W. Craven, con R. Englund, H. Langenkamp, M. Hughes (Usa '94)* — Il diabolico Freddy Krueger, maniaco omicida, risorge come protagonista di un film sul suo epos sanguinolento e semina nuovi orrori N. V. 1h 55' **Horror**

Dei Piccoli — v.le della Pineta 15, Tel. 855.34.85, Ingr. 7000
Thumbelina. Ore: 15,30; 17; 18,30
Sala ingrandita, Ore: 20,10; 22,30

Eden — p. Cola di Rienzo 74, Tel. 3618.2449, Or.: 16/18,20/20,30/22,30, Ingr. 12.000
Nell — *di M. Apted, con J. Foster, L. Neeson, N. Richardson (Usa '94)* — In un bosco americano viene trovata una ragazza selvaggia che parla una lingua misteriosa: un medico e una psicologa la educano e l'aiutano N. V. 1h 47' **Dramm.**

Embassy — v. Stoppani 7, Tel. 807.0245. Or.: 15,10 17/18,50/20,40/22,30, Ingr. 12.000
Pagemaster — *di J. Johnston e M. Hunt, con M. Culkin, C. Lloyd (Usa '94)* — Un bambino spaventato da un temporale si rifugia in una biblioteca: qui, magicamente, incontra i personaggi più famosi dei libri per ragazzi. N. V. 1h 20 **Fantastico**

Empire — v.le R. Margherita 29, Tel. 841.7719. Ore 15 17,30/20/22,30, Ingr. 12.000
Le ali della libertà — *di F. Darabont, con T. Robbins, M. Freeman, B. Pitt (Usa '94)* — Un uomo, che ha ucciso la moglie e il suo amante, intreccia in carcere una relazione pericolosa. Dal romanzo di King M. N. V. 2h 17' **Drammatico**

Empire 2 — v.le Esercito 44, Tel. 501.06.52. Or.: 16 18,10/20,20/22,30, Ingr. 12.000
The Mask — *di C. Russell, con J. Carrey, C. Diaz, R. Jeni (Usa [redacted])* — Un impiegato di banca si trasforma in un «uomo di gomma» grazie a una maschera magica, ruba il cuore alla pupa di un gangster e affronta il boss. N. V. [redacted] **Comico**

[redacted] — p. in Lucina 41, Tel. 687.6125. Or.: 16,15 18,30/20,30/22,30, Ingr. 12.000
Un [redacted] borghese — *di M. Placido, con F. Bentivoglio, M. Placido, O. Antonutti (It. '95)* — La vera, drammatica, storia del giudice Ambrosoli, liquidatore della banca fallita di Sindona, ucciso dalla mafia legata ai politici N. V. 1h 40' **Drammatico**

Eurcine — v. Liszt 32, Tel. 591.0986. Or.: 15,30 16/20,15/22,30, Ingr. 12.000
Nightmare - Nuovo incubo — *di W. Craven, con R. Englund, H. Langenkamp, M. Hughes (Usa '94)* — Il diabolico Freddy Krueger, maniaco omicida, risorge come protagonista di un film sul suo epos sanguinolento e semina nuovi orrori N. V. 1h 55' **Horror**

Europa — c. Italia 107, Tel. 442.49.760. Or.: 15,45 18,10/20,20/22,30, Ingr. 12.000
Stargate — *di R. Emmerich, con K. Russell, J. Spader, J. Davidson (Usa '94)* — Un archeologo decifra una misteriosa iscrizione egizia e varca un portone che lo conduce in un mondo antico e parallelo N. V. 2h 08' **Fantarcheologia**

Farnese — Campo de' Fiori 56, Tel. 686.4395, Or.: 15,30/18,30/20,30/22,30, Ingr. 10.000
Il profumo di Yvonne — *di P. Leconte, con S. Majani, J. P. Marielle, H. Girardot (Fra. '94)* — Un'aspirante attrice, un giovane innamorato, un medico omosessuale. Le loro vite si intrecciano sulle rive di un lago. Dal libro di Modiano. N. V. 1h 30' **Comm.**

Fiamma Uno — v. Bissolati 47, Tel. 482.7100. Or.: 15,15 17,40/20,05/22,30, Ingr. 12.000
Nell — *di M. Apted, con J. Foster, L. Neeson, N. Richardson (Usa '94)* — In un bosco americano viene trovata una ragazza selvaggia che parla una lingua misteriosa: un medico e una psicologa la educano e l'aiutano N. V. 1h 47' **Dramm.**

[redacted] — v. Bissolati 47, Tel. 482.7100. Or.: 14,30 17,10/19,50/22,30, Ingr. 12.000
Forrest Gump — *di R. Zemeckis, con T. Hanks, R. Wright, G. Sinise (Usa '94)* — Un americano dall'intelligenza limitata, quasi da sfiorare l'imbecillità, attraversa trent'anni di storia e stelle e strisce, diventa ricco e quasi felice. N. V. [redacted] 22' **Commedia**

[redacted] — v.le Trastevere 246, Tel. 581.2848. Or.: 16,30 17,20/18,55/20,40/22,30, Ingr. 12.000
Pagemaster — *di J. Johnston e M. Hunt, con M. Culkin, C. Lloyd (Usa '94)* — Un bambino spaventato da un temporale si rifugia in una biblioteca: qui, magicamente, incontra i personaggi più famosi dei libri per ragazzi. N. V. 1h 20 **Fantastico**

Gioiello — v. Nomentana 43, Tel. 442.502.99. Or.: 15,45 17,30/19,10/20,50/22,30, Ingr. 12.000
Clerks - Commessi — *di K. Smith, B. O'Halloran, J. Anderson, M. Ghigliotti (Usa '94)* — Una giornata di avventure e disavventure per due ragazzi un po' imbranati, [redacted] in un emporio di periferia V. M. 14 1h 35' **Commedia**

Giulio Cesare — SALA UNO. Tel. 3972.0795, v. G. Cesare 259. Or.: 14,45 17,20/19,55/22,30, Ingr. [redacted]
Frankenstein di Mary Shelley — *di K. Branagh, con K. Branagh, R. De Niro, H. Bonham Carter (Usa '94)* — Uno scienziato «costruisce» una creatura dotata di vita che poi sfugge al suo controllo. Dal classico di Mary Shelley. N. V. 2h 10' **Horror**

Giulio Cesare — SALA DUE. Tel. 3972.0795, v. G. Cesare 259. Or.: 14,45 17,20/19,55/22,30, Ingr. 12.000
Pallottole su Broadway — *di W. Allen, con J. Cusack, C. Palminteri, J. Tilly (Usa '94)* — Un giovane drammaturgo sfonda a Broadway, ma quanta fatica mettere d'accordo gangster e attricette, guardie del corpo e grandi dive... N. V. 1h 35' [redacted]

Giulio Cesare — SALA TRE. Tel. 3972.0795, v. G. Cesare 259, Or.: 14,45/17,20/19,55/22,30, Ingr. 12.000
Ciao Julia, sono Kevin — *di R. Underwood, con M. Keaton, G. Davis, C. Reeve (Usa '94)* — Scrivono discorsi politici, lavorano per candidati rivali e devono fare i conti con un'attrazione reciproca che non lascia molto scampo. N. V. 1h 42' **Commedia**

Golden — v. Taranto 36, Tel. 7049.6602, Or.: 15/17,30/20/22,30, Ingr. 12.000
Le ali della libertà — *di F. Darabont, con T. Robbins, M. Freeman, B. Pitt (Usa '94)* — Un uomo, che ha ucciso la moglie e il suo amante, intreccia in carcere una relazione pericolosa. Dal romanzo di King M. N. V. 2h 17' **Drammatico**

Greenwich Sala 1 — v. Bodoni 59, Tel. 574.2778, Or.: 15,45/18/20,15/22,30, Ingr. 12.000
Asja e la gallina dalle uova d'oro — *di [redacted]halovskiy, con I. Churikova, A. Surin, G. Iegorichev (Fra./Rus. '95)* — Un'anziana comunista, la sua amica gallina, l'intrigo di un uovo d'oro rubato all'Ermitage, [redacted] nuova Russia. N. V. 1h 55' **Grottesco**

Greenwich Sala 2 — v. Bodoni 59, Tel. 574.2778, Or.: 17/18,50/20,40/22,30, Ingr. 12.000
L'estate di Bobby Charlton — *di M. Guglielmi, con G. Scarpati, A. Nano, G. M. Tognazzi (It. '94)* — «Viaggio-fuga» in auto dal Tirolo alla Puglia per un padre e i suoi due piccoli figli. Quarantott'ore in grado di cambiare molti destini. N. V. 1h 35' **Commedia**

Greenwich Sala 3 — v. Bodoni 59, Tel. 574.2778. Or.: 16,45 17,20/19/20,45/22,30, Ingr. 12.000
Strane storie — *di S. Baldoni, con I. Marescotti, S. Cohen, M. Valentini (It. '94)* — Un padre e una figlia su un treno: l'uomo, usando come spunto le persone dello scompartimento, inventa storie tragicomiche, molto surreali. N. V. 1h 30' **Comm.**

Gregory — [redacted] Gregorio VII 180, Tel. 636.0600. Or.: 16,15 18,30/20,30/22,30, Ingr. 12.000
Cuore cattivo — *di U. Marino, con K. Rossi Stuart, C. Genovesi, M. Ghini (It. '95)* — [redacted] delinquente, per non essere catturato dopo una rapina, si barrica in una casa tenendo in ostaggio una ragazza handicappata. N. V. 1h 40' **Drammatico**

Holiday — l.go B. Marcello 1, Tel. 854.8326, Or.: 16/19,30/22,30, Ingr. 12.000
Pulp fiction — *di Q. Tarantino, con J. Travolta, B. Willis, U. Thurman (Usa '93)* — Omicidi e risate in cinque episodi ispirati ai «pulp magazines», le riviste da pochi centesimi degli Anni 30 e 40. Palma d'oro '94 a Cannes V. M. 18 2h 35' **Commedia Nera**

[redacted] — v. G. Induno 1, Tel. 581.2495, Or.: 16/18,10/20,20/22,30, Ingr. 12.000
Cronaca di un amore violato — *di G. Battiato, con R. Zibetti, I. Ferrari, S. Brouslel (It. '95)* — La giornata di un ragazzo solitario, afflitto dalla madre e livido della femminilità, che cerca ragazze da stuprare. Dal romanzo di A. M. Pellegrino V. M. 14 1h 40' **Drammatico**

King — via Fogliano 37, Tel. 862.067.32. Or.: 16 18,20/20,25/22,30, Ingr. 12.000
Pallottole su Broadway — *di W. Allen, con J. Cusack, C. Palminteri, J. Tilly (Usa '94)* — Un giovane drammaturgo sfonda a Broadway, ma quanta fatica mettere d'accordo gangster e attricette, guardie del corpo e grandi dive... N. V. 1h 35' **Commedia**

Madison 1 — v. Chiabrera 121, Tel. 541.7926. Or.: 15/16,50 18,40/20,30/22,30, Ingr. 12.000
Uomini, uomini, [redacted] — *di C. De Sica, con C. De Sica, L. Gullotta, M. Ghini (It. '94)* — Quattro quarantenni omosessuali dell'alta borghesia, un po' cinici, ormai delusi, con un grande cruccio: «guarire» dalla solitudine. N. V. 1h 30' **Commedia**

[redacted] 2 — v. Chiabrera 121, Tel. 541.7926. Or.: 16 17,20/19,50/22,30, Ingr. 12.000
Forrest Gump — *di R. Zemeckis, con T. Hanks, R. Wright, G. Sinise (Usa '94)* — Un americano dall'intelligenza limitata, quasi da sfiorare l'imbecillità, attraversa trent'anni di storia a stelle e strisce, diventa ricco e quasi felice. N. V. 2h 22' **Commedia**

Madison 3 — v. Chiabrera 121, Tel. 541.7926. Or.: 15,45 18/20,10/22,30, Ingr. 12.000
Quattro matrimoni e un funerale — *di M. Newell, con H. Grant, A. MacDowell, K. S. Thomas (GB. '94)* — La storia di un amore, di un gruppo di amici, di confusioni del cuore e incertezze, che si dipana attraverso quattro matrimoni e un funerale. N. V. 1h 55' **Commedia**

Madison 4 — v. Chiabrera 121, Tel. 541.7926. Or.: 15,45 18/20,10/22,30, Ingr. 12.000
The River Wild — *di C. Hanson, con M. Streep, K. Bacon, D. Strathairn (Usa '94)* — Una famiglia in gita sulle rapide di un fiume s'imbatte in una pericolosa banda di rapinatori che cerca di sfuggire alla polizia N. V. 1h 52' **Thriller**

Maestoso Sala 1 — v. Appia Nuova 176, Tel. 786.086. Or.: 14,30 17,20/19,55/22,30, Ingr. 12.000
Frankenstein di Mary Shelley — *di K. Branagh, con K. Branagh, R. De Niro, H. Bonham Carter (Usa '94)* — Uno scienziato «costruisce» una creatura dotata di vita che poi sfugge al suo controllo. Dal classico di Mary Shelley. N. V. 2h 10 **Horror**

Maestoso Sala 2 — v. Appia Nuova 176, Tel. 786.086. Or.: 14,30 17,20/19,55/22,30, Ingr. 12.000
Pallottole su Broadway — *di W. Allen, con J. Cusack, C. Palminteri, J. Tilly (Usa '94)* — Un giovane drammaturgo sfonda a Broadway, ma quanta fatica mettere d'accordo gangster e attricette, guardie del corpo e grandi dive... N. V. 1h 35' **Commedia**

Maestoso Sala 3 — v. Appia Nuova 176, Tel. 786.086. Or.: 14,30 17,20/19,55/22,30, Ingr. 12.000
Nell — *di M. Apted, con J. Foster, L. Neeson, N. Richardson (Usa '94)* — In un bosco americano viene trovata una ragazza selvaggia che parla una lingua misteriosa: un medico e una psicologa la educano e l'aiutano N. V. 1h 47' **Dramm.**

Maestoso Sala 4 — v. Appia Nuova 176, Tel. 786.086. Or.: 14,30 17,20/19,55/22,30, Ingr. 12.000
Ciao Julia, sono Kevin — *di R. Underwood, con M. Keaton, G. Davis, C. Reeve (Usa '94)* — Scrivono discorsi politici, lavorano per candidati rivali e devono fare i conti con un'attrazione reciproca che non lascia molto scampo.. N. V. 1h 42' **Commedia**

Majestic — v. S. Apostoli 20, Tel. [redacted], Or.: 16/18,10/20,20/22,30, Ingr. 12.000
Camerieri — *di L. Pompucci, con P. Villaggio, D. Abatantuono, [redacted] Messeri (Italia '94)* — Storie, risse e sogni di un gruppo di camerieri e di volgari clienti in un ristorante sul mare, che rischia di chiudere N. V. 1h 42' **Comico**

Metropolitan — v. del Corso 7, Tel. 320.0933, Or.: 16,15/18,30/20,30/22,30, Ingr. 12.000
Uomini uomini uomini — *di C. De Sica, con C. De Sica, L. Gullotta, M. Ghini (It. '94)* — Quattro quarantenni omosessuali dell'alta borghesia, un po' cinici, ormai delusi, con un grande cruccio: «guarire» dalla solitudine. N. V. 1h 30' **Commedia**

Mignon — v. Viterbo 11, Tel. 855.9493. Or.: 16,30 18,30/20,30/22,30, Ingr. 12.000
Lisbon Story — *di W. Wenders, con R. Vogler, P. Bauchau, T. Salgueiro (Ger./Port. '94)* — La ricerca di un operatore cinematografico scomparso dalla sua cameretta diventa occasione per una minuziosa ricognizione di Lisbona. N. V. 1h 45' **Lirico**

New York — via Cave 36, Tel. 781.02.71, Or.: 16/18,20/20,20/22,30, Ingr. 12.000
L'uomo ombra — *di R. Mulcahy, con A. Baldwin, J. Lone, P. A. Miller (Usa '94)* — Un giustiziere playboy, con poteri soprannaturali, contro un principe malvagio che discende da Gengis Khan. Da un celebre fumetto degli Anni 30. N. V. 1h 50' **Avvent.**

Nuovo Sacher — l.go Ascianghi 1, T. 581.8116, Or.: [redacted].10/20,20/22,30, Ingr. 12.000
Lisbon Story — *di W. Wenders, con R. Vogler, P. Bauchau, T. Salgueiro (Ger./Port. '94)* — La ricerca di un operatore cinematografico scomparso dalla sua cameretta diventa occasione per una minuziosa ricognizione di Lisbona. N. V. 1h 45' **Lirico**

Paris — v. M. Grecia 112, Tel. 7049.6568. Or.: 15,30 17,50/20,10/22,30, Ingr. 12.000
Piccole donne — *di G. Armstrong, con W. Ryder, S. Sarandon, T. Alvarado (Usa '94)* — La ribelle Jo, la saggia Meg, la romantica Amy e la fragile Beth: quattro sorelle con i loro sogni, slanci, delusioni. Dal famoso libro della Alcott. N. V. 2h 05' **Comm.**

Pasquino — vicolo del Piede 19, Tel. 580.3622. Or.: 16 18/22 vers. orig, L. 12.000
The shawshank redemption — *di F. Darabont, con T. Robbins, M. Freeman, B. Pitt (Usa '94)* — Un uomo, che ha ucciso la moglie e il suo amante, intreccia in carcere una relazione pericolosa. Dal romanzo di King M. N. V. 2h 17' **Drammatico**

Quirinale — v. Nazionale, Tel. 488.2653. Or.: 15 17,30/20/22,30, Ingr. 12.000
Rivelazioni — *di B. Levinson, con M. Douglas, D. Moore, D. Sutherland (Usa '94)* — Un uomo, «molestato» in azienda dalla sua capo, lotta strenuamente per difendere dignità e lavoro. Dal romanzo di Crichton V. M. 14 2h10' **Drammatico**

Quirinetta — v. Minghetti 4, Tel. 679.0012, Or.: 15/17,30/20/22,30, Ingr. 12.000
Quiz show — *di R. Redford, con J. Turturro, R. Fiennes, R. Morrow (Usa '94)* — Choc televisivo in Usa alla fine degli Anni 5?: concorrente di un programma di quiz molto in voga denuncia brogli e domande concordate. N. V. 2h 12' **Commedia**

[redacted] — piazza Sonnino 7, [redacted] 581.02.34, Or.: 15/17,30/22,30, Ingr. 12.000
Le ali [redacted] libertà — *di F. Darabont, con T. Robbins, M. Freeman, B. Pitt (Usa '94)* — Un uomo, che ha ucciso la moglie e il suo amante, intreccia in carcere una relazione pericolosa. Dal romanzo di King M. N. V. 2h 17' **Drammatico**

Rialto — via IV Novembre 156, Tel. 679.07.63. Or.: 16,10 18,15/20,20/22,30, Ingr. 10.000
The River Wild — *di C. Hanson, con M. Streep, K. Bacon, D. Strathairn (Usa '94)* — Una famiglia in gita sulle rapide di un fiume s'imbatte in una pericolosa banda di rapinatori che cerca di sfuggire alla polizia N. V. 1h 52' **Thriller**

[redacted] — viale Somalia 109, Tel. [redacted]. Or.: 16 18,20/20,20/22,30, Ingr. 12.000
L'uomo ombra — *di R. Mulcahy, con A. Baldwin, J. Lone, P. A. Miller (Usa '94)* — Un giustiziere playboy, con poteri soprannaturali, contro un principe malvagio che discende da Gengis Khan. Da un celebre fumetto degli Anni 30 N. V. 1h 50' **Avvent.**

Rivoli — via Lombardia 23, Tel. 488.06.83. Or.: 16,30 18,30/20,30/22,30, Ingr. 12.000
Love affair - Un grande amore — *di G. G. Caron, con W. Beatty, A. Bening, K. Hepburn (Usa '94)* — Entrambi sono già fidanzati, ma quando si incontrano si amano a prima vista. Il destino li farà perdere e ritrovare, con forti colpi di scena. N. V. 1h 45' **Commedia**

[redacted] (ex Esperia) — piazza Sidney Sonnino 37, Tel. 581.28.84. Or.: 15,30 18/20,10/22,30, Ingr. 12.000
[redacted] compleanno Mr. Grape — *di L. Hallstrom, con J. Depp, J. Lewis, L. Di Caprio (Usa '93)* — Nella provincia americana le complesse relazioni di un giovane commesso di drogheria che deve fare i conti con personaggi eccentrici ed estremi. N. V. 2h **Comm.**

Rouge et Noir — v. Salaria 31, Tel. 855.4305. Or.: 16,15 18,30/20,30/22,30, Ingr. 12.000
Cuore cattivo — *di U. Marino, con K. Rossi Stuart, C. Genovesi, M. Ghini (It. '95)* — Un delinquente, per non essere catturato dopo una rapina, si barrica in una casa tenendo in ostaggio una ragazza handicappata. N. V. 1h 40' **Drammatico**

Royal — v. E. Filiberto 175, Tel. 7047.4549. Or.: 16,15 18,30/20,30/22,30, Ingr. 12.000
Cuore cattivo — *di U. Marino, con K. Rossi Stuart, C. Genovesi, M. Ghini (It. '95)* — Un delinquente, per non essere catturato dopo una rapina, si barrica in una casa tenendo in ostaggio una ragazza handicappata. N. V. 1h 40' **Drammatico**

S. [redacted] — v. della Mercede 50, Tel. 679.47.53. Or.: 16 18,10/20,20/22,30, Ingr. 12.000
Il colonnello Chabert — *di Y. Angelo, con G. Depardieu, F. Ardant, F. Luchini (Francia '93)* — Un eroico soldato napoleonico, creduto morto in guerra, torna a casa dopo molti anni ma la perfida moglie si è rifatta una vita. Da Balzac. N. V. 1h 50' **Dramm.**

Savoy sala 1 — v. Bergamo 23, Tel. 853.00.948. Or.: 15,30 17,10/18,50/20,30/22,30, Ingr. 12.000
Uomini uomini uomini — *di C. De Sica, con C. De Sica, L. Gullotta, M. Ghini (It. '94)* — Quattro quarantenni omosessuali dell'alta borghesia, un po' cinici, ormai delusi, con un grande cruccio: «guarire» dalla solitudine N. V. 1h 30' **Commedia**

Savoy sala 2 — v. Bergamo 23, Tel. 853.00.948. Or.: 15,30 17,45/20/22,30, Ingr. 12.000
Nightmare - Nuovo incubo — *di W. Craven, con R. Englund, H. Langenkamp, M. Hughes (Usa '94)* — Il diabolico Freddy Krueger, maniaco omicida, risorge come protagonista di un film sul suo epos sanguinolento e semina nuovi orrori N. V. 1h 55' **Horror**

Savoy sala 3 — v. Bergamo 17/25, Tel. 853.00.948. Or.: 15,30 17,45/20/22,30, Ingr. 12.000
Uomini sull'orlo di una crisi di nervi — *di A. Capone, con C. Koll, P. Amendola, V. Crocitti (It. '94)* — Quattro amici, una partita a poker, i discorsi sui loro problemi con le donne. Per sollevarsi il morale telefonano a una provocante ragazza... N. V. 1h 45' [redacted]

[redacted] — v. Bari 18, Tel. 883.12.16. Or.: 16,30 18,30/20,30/22,30, Ingr. 12.000
Poliziotti — *di G. Base, con C. Amendola, M. Placido, K. Rossi Stuart (It. '94)* — Un detenuto ricoverato per tentato suicidio riesce a fuggire: le due guardie che lo sorvegliavano reagiscono in modi opposti ed estremi. N. V. 1h 30' **Dramm.**

Vip — via Galla e Sidama 20, Tel. 862.08.806, Or.: 15/17,30/20/22,30, Ingr. 10.000
Forrest Gump — *di R. Zemeckis, con T. Hanks, R. Wright, G. Sinise (Usa '94)* — Un americano dall'intelligenza limitata, quasi da sfiorare l'imbecillità, attraversa trent'anni di storia a stelle e strisce, diventa ricco e quasi felice. N. V. 2h 22' **Commedia**

IL [redacted]

MUSICA - L'Orchestra sinfonica dell'Accademia Nazionale di [redacted]. Cecilia diretta da Kurt Sanderling suona all'Auditorio di via [redacted] (ore 17,30). Pagine [redacted] Haydn, Bruckner. Teatro [redacted] (via Si[redacted] 129). 10,30 il Trio [redacted] Mosca [redacted] arie di Haydn, Beethoven, Donizetti. Sala [redacted] (piazza Campitelli 9), 17,45, Silvia Anzalone e Daniele Petralia in pezzi di Schumann, Handel, Beethoven.
[redacted] - Film per ragazzi al [redacted] (via Perugia 34, 16,30). Si tratta di «La fiaba della regina delle nevi» di Lev Atamanov. Alle 19 riprende la [redacted] programmazione [redacted] «Il maestro di musica» [redacted] Gérard Corbiau e alle 21 «Trentadue piccoli films su Glenn Gould» di François Girard.
LIVE - Ritmi salsa al [redacted] (via C. Morin 42), con Puente Latino. Prima serata del torneo [redacted] cabaret al [redacted] (via Tripoli 22). [redacted] (via di Monte Testaccio 69), Gegè Telesforo. [redacted] (via del Commercio 36), 2° Raduno anni '60 [redacted] Radio Jolly Nostalgie.
TEATRO - Al [redacted] (via Portuense 2489, Fiumicino), debuttano Tatiana Dessi e Valerio Sacco in «Mi ami?» di Ronald Laing. Regia dello stesso Sacco, repliche fino al 15. Al Teatro [redacted] (via Cassia 871), fino al 19, repliche [redacted] «L'uomo ombra» di Dashiell Hammett. Al Teatro [redacted] (p.za Montevecchio 5), «prima» di «Il giallo è servito», testo e regia di Pippo Chillico, coautore Gabriele Corsi. Con Enrico Salimbeni, Marco Galli, Alessandra Jandolo. Repliche fino al 31 marzo.

[m. pr.]

LUCI ROSSE

AQUILA via L'Aquila 74, telefono 703.00.333. **Film per adulti.** Ingr. 4000.
AVORIO EROTIC via Macerata 10, telefono 700.35.27. **Film per adulti.** Orario: 15,30; 22. In[redacted]000.
[redacted] piazza della Repubblica 44, telefono 488.02.85. **Film per** [redacted]: 16; 22,30. Ingresso 8000
MODERNETTA p. della Repubblica 44, tel. 484.0285. **Film per adulti.** Ingr. 8000.
MOULIN ROUGE v. O. M. Corbino 23, telefono 556.2350. **Film per adulti.** Orario: 15,30; 22. Ingresso 4000.
ODEON piazza Repubblica, telefono 484.760. **Film per adulti.** Ingresso 6000.
PUSSYCAT v. Cairoli 96, tel. 446.4561. **Film per adulti.** Or.: 10,30; 23. Ingr. 8000.
SPLENDID via P. delle Vigne 4, tel. 6600.0205. **Film per adulti.** Or.: 15; 22,30. Ingr. 6000.
TIFFANY v. Depretis 11, t. 462.390. **Film per adulti.** Or. 16; 22,30. L. 5000.
VOLTURNO via Volturno 37, telefono 482.7557. **Rivista sexy e Film per adulti.** Or.: 15; 22. Ingresso 10.000.

D'ESSAI

ARCOBALENO D'ESSAI via Redi 1/a, [redacted] 440.2719. **Prima della pioggia.** Or.: 16; 18,10; 20,20; 22,30. Ingr. 7000.
AVILA D'ESSAI c.so Italia 37, [redacted].
CARAVAGGIO v. Paisiello 24, tel. 855.4210. **Viaggio in Inghilterra.** Or.: 15,30; 17,50; 20,10; 22,30. L. 7000.
DELLE PROVINCE v.le [redacted] 41, [redacted] 4423.6021. **Fragola e cioccolato.** Or.: [redacted]; 18,10; 20,20; 22,30. L. 7000.
DON BOSCO v. Publio Valerio 63, tel. 748.4644. **Viaggio in Inghilterra.** Or.: 16; 18. L. 5000.
ORIONE via Tortona, telefono 770.08.960. Riposo. L. 10.000.
RAFFAELLO D'ESSAI via Terni 54, telefono 701.2719. **Vanya sulla 42ª strada.** Or.: 20,15; 22,30. Vers. originale, sottotitolato
S. MARIA AUSILIATRICE v. Umbertide 3, t. 780.6841. **Il re leone.** Or.: 16; 18; 20. L. 6000.
TIBUR D'ESSAI v. Etruschi 40, tel. 495.7762. **Il postino.** Or.: 16,30; 22,30. L. 6000.
TIZIANO D'ESSAI v. G. Reni, tel. 392.777. **Il re leone.** Or.: 16,30; 18,30; 20,30; 22,30. [redacted]
DELLI CLUB CINE TEATRO p. [redacted] Apollonia 11/a. Telefono [redacted].

TEATRI

AGORA' 80 v. della Penitenza 33, t. 68.74.167. Ore 18 The Intern. Theatre pres. **A room of one's own** di V. Woolf con G. Savesi. In lingua inglese
ALPELLINI. Riposo
ANFITRIONE via S. Saba 24, tel. 57.50.827. Ore 18 Collettivo... Mario Grelli di S. Scalfi presenta **Quattro cuori e un [illegible]** di G. Purpi.
ATENEO TEATRO UNIVERSITA' viale delle Scienze 3, t. 49.91.4468. Domani ore 21 prima Ranconi & Carossi presentano **Mondo nuovo** di Riccardo Cabonesi.
ANTICO CIRCO ORFEI p.le Clodio t. 39.74.1951. Tutti i giorni ore 16,30 e ore 21,15. Festivi ore 15 e ore 17,45 **Omaggio a Federico Fellini. Commemorazione di Federico Fellini.** Fino al 26/2
BELLI v. Sant'Apollonia 11/A, t. 58.94.875. Ore 17,30 Compagnia Teatro Instabile presenta [redacted] d'amore, di S. Shepard, con [illegible] Lanci, J. Baccchi, F. Bordignon.
BELSITO p. Medaglie d'Oro 44, t. 364.343.43. Ore 17,30 Operetta che passione. C. Molese in [redacted] legge in 10 minuti di T. De Filippo, con E. Berera, C. Corvero, A. Spessotto, R. Siena
COLOSSEO v. Capo d'Africa 5/A, tel. 70.04.932. Ore 18 Comp. Valle dell'Inferno presenta **La barbarie di Scapino** di Moliere con N. Scardina, A. Duse, G. Zumpano. Regia Herve Ducroux
COLOSSEO RIDOTTO (Sala A) via Capo d'Africa 5/a, t. 70.04.932. Martedì 14 ore 21 prima Associazione Culturale Real 72 pres. **Angela e Beatrice** di F. Apolloni con C. Genni e F. Apolloni
COLOSSEO RIDOTTO (Sala B) Via Capo d'Africa 5/a, t. 70.04.932. Ore 18 Associazione Culturale Area presenta **Gite nel benessere** di Alessandro Yannuzzi con V. Crivello, V. Gemma, M. Belli, C. Ceroli, D. Balsoni, E. Belmonico, regia V. Celli.
DEI COCCI via Galvani 69, tel. 575.3502. Ore 17,30 Antonello Avallone in **Legati da legare** dei Fratelli Marx. Regia A. Avallone
DEI SATIRI SALA GRANDE v. Grottapinta 19, tel. 687.7068. Ore 17 **Senso bugia ideologica**. Regia S. Bruni, con A. Martinenghi, R. Agazzini
DEI SATIRI FOYER v. Grottapinta 19, tel. 68.71.639. Ore 18 **Il senso delle cose**, di R. De Giorgi, con E. Stravo, S. Molinari, C. Botello, T. D'Aquino, M. L. Renaudo, D. Baccedi, G. Tuccimei, M. Casalino. Regia A. Lach
DE' SERVI via del Mortaro 22 (largo Chigi), tel. 679.5130. Ore 17,30 **Platonov - Cinquanta** riduzione A. Gassam con A. Pace e E. Reverso, regia F. Tarsi
DELLE ARTI via Sicilia 59, tel. 48.18.598 - 47.43.564. Ore 17 F. Ferrari, E. Angelillo, G. Ingrassia in Lev di M. Schisgal. R. P. Rosa Gastaldi
DELLE MUSE v. Forlì 43, tel. 44.23.1300. Ore 19 Luigi De Filippo in **Miseria e nobiltà** di E. Scarpetta con W. Prot, R. Sartoro, F. Angrisano
DON BOSCO via Publio Valerio 63, tel. 71.58.78.13. Martedì ore 10 Compagnia La Baracca presenta **Pallottole sopra** di Valeria Frabetti con Paola Belfanni, Tanya Eco, Valeria Frabetti. Regia Mario Magnetti
ETI TEATRO QUIRINO v. M. Minghetti 1, tel. 679.4585. Ore 17. I. D'Arte pres. I. Monti, A. Giordano, D. Bianchi in **L'onorevole il poeta e la signora** di A. De Benedetti, reg. A. Calenda
ETI TEATRO VALLE via del Teatro Valle 23, tel. [illegible] 3794. Ore 17 ultima replica. T. S. di Firenze **Finale di partita**, di Samuel Beckett con Carlo Cecchi che ne cura anche la regia.
EUCLIDE p.za Euclide 34/a, tel. 808.2511. Ore 17 comp. Stabile Teatrogruppo presenta **Un cabarettista di cabaret** di Vito Boffoli e V. Boffoli. Pren. al botl. ore 10/18 tel. 808.2511
FLAIANO via S. Stefano del Cacco 15, tel. 67.96.496. Ore 17,30. Multimedia 97 presenta Marco Zucca in **Parca vacca** di Mario Audino.
GHIONE via delle Fornaci 37, tel. 637.2294. Ore 21 Compagnia Teatro Ghione presenta **Il giuoco delle parti** di L. Pirandello con C. Sabatini, E. Bertolammi, G. Sarni, regia Walter Manfrè
LA CHANSON l.go Brancaccio 82/a, tel. 487.3164. Ore 17,30 Landia e **Ristorantazione da Capo... Cabaret** di Amendola-Corbucci con O. Di Nardo, L. Palmieri, A. Covatta e i balletto Sinaccos
LE SALETTE vicolo del Campanile 14, tel. 683.3867. Ore 17,30 Compagnia Teatrale La Bottega delle Maschere **Peer Gynt** di H. Ibsen. Reg. di M. Arrigo.
MANZONI via M. Zappa 14, tel. 322.3634. Ore 17,30 **Il salumaio sull** di L. Romeo con E. Cattè, C. Alighiero, L. Negroni, M. Francesco, S. Impaglazzo, F. Ferri, regia C. Alighiero
NAZIONALE v. del Viminale 51, t. 485.498. Ore 17,30 A. Bacchetti in **Fregoli** con B. Lotti, S. Marconi, R. Lombardi, A. Verrengia, M. Castelli, A. Traversa, S. Fabrizi, M. Sarp Amadio
PARIOLI via G. Borsi 20, tel. 808.3523. **Sala A:** domani ore 16,45 Maurizio Costanzo Show 13° anno. **Sala B:** ore 17,30 ultima replica Lella Costa in **Magoni (e lunga miracoli)** musiche di I. Fossati lucrone da Avvan Fossati e Lella. R. Piten
PUPPET THEATRE via di Grottapinta (p.za del Sole). Tutte le domeniche ore 17 precise. **Spettacolo di burattini per adulti e bambini.** Inf. tel. 589.67.01
SCHAROFF TEATRO via G. Lanza 120, tel. 48.73.180. **Aperte iscrizioni per corso di recitazione.** Dal lun. al ven. ore 16-19,30
SISTINA via Sistina 129, tel. 48.26.841. Ore 17 Dal Garinei Giovannini Antonucci e Marisa Merlini in **Un ... bel giorno all'improvviso.** Per informazioni 48.26.841. Per prenotazioni 489.04.813
SALA ETTORE PETROLINI via Romolo Gessi 8, tel. 575.7488. Ore 17,30 **Ritornelli de Roma (all'Osteria)** con F. Fiorentini e la sua compagnia. Musiche di P. Gatti e A. Zanga.
SALONE MARGHERITA via Due Macelli 75, telefono 67.91.439. Riposo.
SPAZIOUNO v.lo dei Panieri 3, [redacted]. Domani ore 21 prima M. Morganti pres. **Dolcemente** di L. Jenny con M. Morganti e [illegible] Catcher
TEATRO DELL'OROLOGIO SALA CAFFE' via de' Filippini 17/a, t. 683.08.735. Ore 18 Comp. Teatro IT pres. **Lontano ma [illegible]** di M. Moretti con M. Magnani, B. Michelotti, C. Baldoni, P. Santamico, C. Lorenzo. Domenica ore 18
TEATRO DAPHNE via Mar Rosso 329 (Ostia Lido), t. 506.85.38. Ore 18 Alton Impresa presenta **Parlad mal d'Amour** di e con Gianni De Feo
TEATRO CAVALIERI borgo S. Spirito 75, tel. 68.32.888. Ore 16 **Marta Antonietta** di S. Parrino con E. Nazzari, M. Romoli, E. Arnato, A. Serrano, L. Belmisa, D. Rosselli, regia C. Miglio
TEATRO DI ROMA TEATRO ARGENTINA largo T. Argentina, tel. 6880.4601/2. Ore 17 1ª domenica **La sposa di campagna** di W. Wycherley, regia B. Bequa con S. Falconi
TEATRO GHIBERTI via Ghiberti 13, t. 411.2287. Ore 20,45 **Diritto al canto** di Longo-Calvello-De Marco. Regia G. Calvello e E. De Marco
TEATRO ELISEO v. Nazionale 183, t. 488.2114. Ore 16,30 abb. D1 **Otello** di W. Shakespeare con U. Orsini, F. Branciaroli, R. Q. Lavia
TEATRO PICCOLO ELISEO via Nazionale 183, telefono 488.2114. Ore 17 abb. 7B **Anima nera** di G. Patroni Griffi, scene e costumi R. Falk. Pren. tel. con carta di credito 3828.7287
TEATRO VASCELLO v. G. Carini 72-78, t. 58.81.021. Ore 21 ingresso a ore 24 spettacolo a sera **La contadina** di Anton van Hebert, progetto e regia W. Manfrè. Ore 21 **Il diario di Jean Genet** di D. Lasing
TEATRO OLIMPICO p. G. da Fabriano 17, t. 323.24.36. Ore 18 com. **Pilobolus Dance Theatre** con **Due novità per l'Italia.** Biglietti al botteghino piazza G. da Fabriano 17 ore 11/19 continuato.
[redacted] **POLITECNICO** via G. B. Tiepolo 13/a, tel. 361.1501. Ore 18 **Il treno**, di M. Tassi, con Pacino e F. Pasquini, r. F. Colapiccola
TEATRO ROSSINI p.za S. Chiara 14, tel. 6880.2770. Ore 17 **Lassateme passà come Nannarel** di Spadaro con A. Alfieri, R. Merlino, L. Greco. Pren. per lo spet. della Como Checco Durante al tel. 68.80.27.70
TEATRO SPAZIO ZERO via Galvani 65, tel. 57.46.211. Ore 21, **Pensato che fosse pattume.** Tratto di J. Ford, con P. Favino, L. F. Natoli, L. Mazzi, M. Paoloni
TEA[redacted] via Cassia 871/c, tel. 371.1078 - 371.1107. Ore 19 **L'uomo ombra** di D. Hammett con S. Abbati, M. Ferlinelli, T. Ricci, D'Agata, T. Catenaro, L. Mancinelli, R. Canna
TEATRO TENDA COMUNE (Sala A) incr. v. Cagl. e v. Cornelia, tel. 808.3576. Ore 18 **Portiersi** di P. Portier, con P. T. Cruciani, F. D'Amato, P. F. Locha
TEATRO TENDA COMUNE (Sala B) incr. v. Cagl. e v. Cornelia, tel. 808.3576. Mercoledì 15 ore 18 Compagnia del Balletto di M. Testa in **Il gatto con gli stivali**
TEATRO TIRSENO FANTASIE DI TRASTEVERE via S. Dorotea 6, tel. 37.01.661. Tutte le domeniche ore 18 spettacolo, cena e dopocena **Lilli Fonseca** **Olle voglie di amore.** Musical comico con Elena Bonelli, reg. M. Cirque
TEATRO VERDE circ. Gianicolense 10, tel. 588.20.34. Ore 17 La Nuova Opera dei Burattini presenta **C'era una volta**, regia G. Vriscoli
TEATRO VITTORIA p. S. M. Ausiliatrice 8, t. 574.0178. Ore 17,30 **Il Gallo** di E. Erba e R. Rossi, con D. Ferrini e F. Marchegiani, R. A. Corsini
TEATRO INSTABILE DELLO HUMOUR v. Taro 14, t. 84.16.057 - 85.41.850. Ore 18 La Compagnia Sganarch presenta **Sallallà**, omaggio al Romanticismo. **Solo locali liscio**, intero e serio ore 200 al [redacted]. Fino a 20/3
TEATRO STUDIO via Garibaldi 30 - tel. 58.81.444. Ex Secolo Teatro Studio ore 18 **Elena, Storia di una guerra** alla con D. Fusco e M. Del Bono testo e regia G. Caligaris. Giovedì-venerdì-sabato ore 21, domenica ore 18, fino al 31 marzo
L'ARTE DEL TEATRO STUDIO via Urbana 107/187b [redacted] L'Arte del Teatro presenta **Le sane... Fedra** de Euripide, Seneca, Racine, D'Annunzio. Con Franca Marchesi, Barbara Martinoli, [redacted]

Al Ciak, martedì, Alessandro il surreale

Bergonzoni [redacted] «Cucina [redacted] frattempo»

«Il perché del titolo? Cucina come fucina, quindi le idee: fra cibo [redacted] mente»

MILANO. Un libro e uno spettacolo che non hanno niente in comune [redacted] non la data del debutto. Alessandro Bergonzoni torna a Milano, dopo [redacted] di [redacted] lo fa alla grande. Al Ciak, il 14 marzo, presenta il suo «La cucina del frattempo» (di [redacted] fino al 9 aprile), mentre nelle librerie della città esce, in anteprima, «Il grande Fermo [redacted] i suoi piccoli Andirivieni» (Garzanti Editore).

Allora Bergonzoni, perché la [redacted] e [redacted] vuol dire con il frattempo?

«Quando penso a cucina mi viene in mente la fucina e quindi le idee. Dunque cu[redacted] è una specie [redacted] pensiero costante. E' tutto [redacted] gioco tra il cibo e la mente. La cucina [redacted] un [redacted] mentre all'esterno succedono mille altre [redacted]. Cioè in contemporanea, fuori, ci [redacted] altri avvenimenti».

Alessandro Bergonzoni

E' un monologo?

«No, non soltanto. I personaggi e certa mimica servono a intrigare lo spettatore».

Allora che fine fa la parola che di solito è fondamentale nei suoi monologhi?

«Il gioco di parole è ridotto all'osso ed è strumentale alla sorpresa e all'intrigo, finalizzato a un percorso. La parola resta però la mia amante preferita. Anche se [redacted] limita. Questa volta si cambia. Non faccio Bergonzoni tra le vendette».

In che tempo [redacted] ambientato «La cucina del frattempo» e di che parla?

«Ah, certo non in epoche nostre [redacted] secondo repubblichismo [redacted] repubblicanesimo. C'è molto cinismo, anzi cucinismo, soprattutto nelle ricette. [redacted] quella della [redacted] forse più che nelle altre, perché [redacted] un "prendete una norma e spellatela". Si parla anche della terza età, con cautela però, ci [redacted] pure dei bambini. Il bello dello spettacolo rimane questo andare dentro e fuori, sottolineato dalle [redacted] di Bellei e dalla regia di Calabrò. Alla fine la morale è che esi[redacted] un cibo per la mente. [redacted] fare la morale».

E questo «Il grande [redacted] e i suoi Andirivieni», suo romanzo d'esordio, che morale consegna ai lettori?

«Innanzitutto ci tengo a sottolineare che il libro non ha nulla a che fare [redacted] spettacolo. Racconta la storia di un grattacielo dove si fermano gli [redacted] per cui c'è tutto un intrigo che [redacted] nascere il [redacted].

Perché [redacted] le mani avanti?

«Una grammatica è quella [redacted] libro, un'altra quella del palcoscenico. Dai tempi di "Le balene restino sedute" ho staccato le due [redacted]. Non mi piace il binomio speculare, il mio secondo libro era un diario [redacted] ancora [redacted] volta, non aveva niente a che fare con "Anghingò"».

Ci sono voluti tre anni per rivederla a Milano.

[redacted] una massima: l'importante è [redacted] esserci. Non mi inflaziono. Così quando [redacted] motivo per stare là o qui e chi mi vede e mi ascolta non si annoia».

[o. p.]

Al «Porta Romana» il ritorno del ragazzino di Vamba

Ingenuo Gian Burrasca

Per ritrovare la comicità toscana

Rita Pavone che negli Anni 60 interpretò questo personaggio per la tv

MILANO. [redacted] scrive Gian Burra[redacted], si legge danno, e si pensa anche [redacted] «pappa col pomodoro» che negli Anni Sessanta rese note in tutta Italia le marachelle del piccolo di [redacted] Stoppani. Adesso, una nuova versione della storia pubblicata da Luigi Bertelli, in arte Vamba, sul «Giornalino della domenica», arriva a Milano, al Teatro [redacted] Porta Romana, il 14 marzo. Diretto da Angelo Savelli, lo spettacolo si ferma in città fino al [redacted] aprile. Sul palco una compagnia [redacted] che ai fiorentini dell'Arca Azzurra di Ugo Chiti affianca i napoletani di Pupi e Fresedde.

Ma cos'è, [redacted] ripescaggio nostalgico o filologico del mitico Giannino?

«Solo un tentativo ironico e divertito di riguardare quella storia - spiega il regista Savelli -. Volevamo andare alle radici della [redacted]micità toscana che piace così tanto. I Benigni, i Nuti, [redacted] loro spirito ironico [redacted]co, nasce secondo [redacted] proprio da Gian Burrasca».

E questo spettacolo scava un po' anche nella letteratura dei primi del secolo.

«Gli Anni Venti, soprattutto, sono stati molto importanti per [redacted] Toscana, con Palazzeschi e altri autori. Ne abbiamo [redacted] conto per ricostruire questa storia a partire dal libro di Vamba».

E cosa c'è [redacted] attuale in tutta la vicenda?

«Oggi sembra che ci siano i germi di quella stessa situazione. Gian Burrasca con la sua ingenuità mette in crisi la società borghese e salottiera. E questa, alla fine, manda il ragazzino [redacted] collegio a scontare il peccato del suo entusiasmo. La nostra storia, divisa in tre atti, alla maniera ottocentesca, si ferma proprio qui».

Il suo Gian Burrasca è molto diverso da quello reso famoso da [redacted]ta Pavone.

«Sì, è più complesso. E' un personaggio a metà strada tra l'innocenza e la cattiveria. Gian Burrasca dice di dire sempre [redacted] verità ma così svela tutte [redacted] doppiezze delle sorelle e dell'intera famiglia».

[redacted] risulta il quadro di un'Italietta umbertina tutta da ridere.

«Le canzoni che fanno [redacted] sottofondo sono state scelte con cura proprio a questo scopo. Ci [redacted] quelle sui tram, sulle automobili. Molte battute e molte situazioni le abbiamo ricavate da "Cuore" di De Amicis, per esempio. Alla fine rimane l'impressione come di un dagherrotipo sbiadito di quell'epoca, [redacted] il suo patriottismo, i bersaglieri, [redacted] smania per il cinematografo».

E Marco Natalucci che veste i panni del ragazzino terribile è riuscito a [redacted] il personaggio.

«Comunque il protagonista [redacted] tutto lo spettacolo rimane l'ambiente, il salotto di casa Stoppani, le sorelle zitelle, [redacted] spaccato sociale dove entra Giannino come [redacted] peste. Lui non [redacted] cos'è l'ipocrisia [redacted] tutti gli altri si affanna[redacted] a insegnargliela. Sennò [redacted] potrà cavarsela, da grande. La storia, [redacted] risate e canzonette, in fondo è un'amara parabola dell'infanzia perduta».

Lo spettacolo, che ha riscosso grande favore di pubblico e critica, chiude a Milano la stagione, ma per l'anno prossimo [redacted] già pronta la nuova tournée, [redacted] suc[redacted] che si rinnova ormai da quasi 150 repliche e che, al di là delle aspettative, è andato ben oltre i confini toscani. Scene di Tobia Ercolino, costumi di Mas[redacted] Poli, musiche [redacted] Marco Baraldi e coreografie [redacted] Genni Cortegiani.

[redacted] Piscitelli

A Venezia

René Clair un omaggio [redacted] cinema

[redacted] Un omaggio al cinema che compie cent'anni e a una delle più prestigiose istituzioni, la Cinémathèque Française, due capolavori del cinema muto d'oltralpe, recentemente restaurati dagli archivi parigini - «La lutte pour la vie» del 1913 di Zecca-Leprince e «Un chapeau de paille d'Italie» del 1927 di René Clair - [redacted] presentati dalla prossima settimana al Teatro Fondamente Nuove dall'Ufficio attività cinematografiche del Comune [redacted] Venezia.

Saranno due serate di gra[redacted] suggestione, all'insegna del migliore cinema [redacted] origini e arricchite dalla presenza del pianoforte, per l'accompagnamento musicale, [redacted] due compositori d'eccezione: Jean-Louis Valero, abituale collaboratore [redacted] Eric Rohmer, e Raymond Alessandrini, musicista di punta del cinema francese.

A inaugurare la breve rassegna, mercoledì 15 alle 21, sarà «La lutte pour [redacted] vie». Feuilleton a sfondo sociale, il film di Zecca sarà accompagnato dal pianoforte di Valero sulla [redacted] di una partitura appositamente composta dall'autore per [redacted] Cinémathèque in [redacted] del restauro del film.

Più tardo, già [redacted] soglie del sonoro, il successivo «Un chapeau [redacted] paille d'Italie», in programma per giovedì [redacted] marzo, considerato uno dei capolavori assoluti di René Clair.

Al pianoforte ci sarà Raymond Alessandrini che [redacted]erà [redacted] base di una partitura da egli stesso composta una decina d'anni fa.

Per i biglietti (20 mila intero, 15 mila ridotto), la prevendita, nei giorni feriali dalle 9 alle 13, è [redacted] nell'ufficio di Circuito Cinema a Palazzo Carminati, Santa Croce 1882, telefono [redacted] - 524.13.20. [m. p.]

A Vicenza

Petronio danza l'era post-punk

VICENZA. Torna in Italia uno dei più interessanti protagonisti della danza contemporanea statunitense, Stephen Petronio.

Il coreografo [redacted] alla sua compagnia sarà ospite [redacted] Teatro Roma di Vicenza mercoledì [redacted].

Nell'ultimo decennio le creazioni firmate da Petronio hanno stupito pubblico e critica, sia per le musiche così come per i costumi, le scenografie e i temi.

Il coreografo ha rivisitato con appassionata originalità grandi balletti come il Bolero di Ravel, creato nuovi balletti perfino all'evergreen «Love Me Tender» [redacted] Elvis Presley, ha dato spazio a ballerini eccezionali [redacted] l'inglese Michael Clark che è apparso sul palcoscenico indossando indumenti di biancheria intima femminile.

Mescolando tutto assieme, Petronio ha quasi creato un nuovo g[redacted]o, [redacted] ha scritto il critico del *New York Times*, ha interpretato «l'essenza capricciosa e provocatoria dell'era post-punk».

Con la [redacted] e il corpo muscoloso, Stephen Petronio danza con movimenti seducenti e felini sprigionando tensione e forza e contagiando tutti i suoi ballerini.

Petronio ha fondato la compagnia che danzerà a Vicenza [redacted] 1984.

Con le sue coreografie ha vinto il primo premio dell'A[redacted] Choreographes e il premio New York Dance and Performance, mentre gli hanno commissionato nuovi lavori il Frankfurter Ballet di William Forsyte, la Deutsche Oper di Berlino e l'Opera di Lione. [m. p.]

MILANO

[redacted]

[redacted] c.so Vittorio Emanuele 30, [redacted] 7600.3306. **Cuore cattivo.** Or.: 15,40; 18; 20,20; 22,30. Ingr. 12.000.

[redacted] v. Milazzo 9, tel. 659.77.32. **Strane storie.** Prima del film il cortometraggio **Dov'è Yankel?.** Or.: 14,45; 16,40; 18,30; 20,30; 22,30. Ingr. [redacted].

APOLLO Gall. De [redacted], tel. [redacted]. **Uomini uomini** [redacted]. Or.: 15; 16,50; 18,40; 20,30; 22,30. Ingr. 12.000.

ARCOBALENO via Tunisia 11, telefono 2940.6054. [redacted] **story.** Or.: 15,20; 17,40; 20,10; 22,30. Ingr. 12.000.

ARISTON [redacted], del Corso 1, telefono [redacted]. **Quiz** [redacted] Or.: 14,30; 17,10; 19,50; 22,30. Ingr. 12.000.

ARLECCHINO v. S. P. all'Orto 9, [redacted] 7600.1214. [redacted] Or.: 15,15; 17,40; 20,05; 22,30. Ingr. [redacted].

ASTRA [redacted] V. [redacted] II, tel. [redacted]. **Stargate.** Or.: 15; 17,30; 20; 22,30. Ingr. 12.000.

BRERA MULTISALA 1 c. Garibaldi [redacted] tel. [redacted]. **Quiz show.** [redacted]: 14,30; 17,10; 19,50; 22,30. Ingr. 12.000.

BRERA MULTISALA 2 c. Garibaldi 99, tel. 29.00.18.90. [redacted] **Gump.** Or.: 14,30; 17,10; 19,50; 22,30. Ingr. 12.000.

CAVOUR [redacted] Cavour 3, t. 659.5779. **Pallottole su Broadway.** Or.: 15,40; 17,55; 20,15; 22,30. Ingr. 12.000.

COLOSSEO [redacted] **ALLEN** v.[redacted] Monte[redacted] [redacted], [redacted] 5990.1361. **The river** [redacted] **- Il fiume della paura.** Or.: 15,15; 17,40; 20,05; 22,30. L. 12.000.

COLOSSEO Sala [redacted] v.le [redacted] Nero 84, tel. 5990.1361. [redacted] **Chabert.** Or.: 15,30; 17,50; 20,10; 22,30. Ingr. 12.000.

COLOSSEO Sala VISCONTI viale Montenero 84, tel. 5990.1361. [redacted]. Or.: 15,15; 17,40; 20,05; 22,30. Ingr. [redacted].

CORALLO l.go C. [redacted] Servi [redacted], tel. 7602.0721. **Buon compleanno** [redacted] **Grape.** Or.: 15,30; 17,50; 20,10; 22,30. Ingr. [redacted].

CORSO G. [redacted] Corso, [redacted]. **Nightmare nuovo** [redacted]. Or.: 15; 17,30; 20; 22,30. L. 12.000.

ELISEO via Torino 64, tel. [redacted] Or.: 15,15; 17,40; 20,05; 22,30. Ingr. [redacted].

EXCELSIOR Gall. [redacted] Corso 4, tel. [redacted]. [redacted] Or.: 14,30; 17,10; 19,50; 22,30. Ingr. [redacted].

[redacted] c. Lodi 39, tel. [redacted]. **Pagemaster - L'avventura meravigliosa.** Prima visione. Or. 15; 16,50; 18,40; 20,30; 22,30; Ingr. 10.000.

MANZONI v. Manzoni 40, t. 7602.0650. [redacted] **ombra.** Or.: 15,30; 17,50; 20,10; 22,30. Ingr. 12.000.

[redacted] c. V. Emanuele 24, [redacted] 7602.0818 [redacted] **borghese.** Or.: 15,30; 17,50; 20,10; 22,30. L. 12.000.

[redacted] v. Pieve 24, telefono 799.913. **Stargate.** Or.: 15; 17,30; 20; 22,30. Ingresso 12.000.

MIGNON Galleria del Corso 4, telefono 760.223. **Piccole donne.** Or.: 15; 17,30; 20; 22,30. Ingr. [redacted].

NUOVO ARTI via Mascagni 8, telefono 7602.0048. **Il re leone.** Or.: 14,30; 16,30; 20,30; 22,30; Ingresso 12.000.

[redacted] Terraggio 3, telefono 875.389. **Le ali della libertà.** Or.: 15; 17,30; 19,50; [redacted]. Ingr. 12.000.

ODEON 5 Sala 1 Multisala - via S. Radegonda 8, [redacted] 874.547. **Franken**[redacted]. Or.: 15,10; 17,35; [redacted] 22,35. Ingr. 12.000.

ODEON 5 Sala 2 via S. Radegonda [redacted] tel. 874.547. **Pagemaster - L'avventura meravigliosa.** Or.: 15,10; 17; 18,40; 20,30; 22,35. Ingr. 12.000.

ODEON [redacted] 3 via S. Radegonda 8, telefono 874.547. [redacted] **su Broadway.** Or.: 15,30; 17,50; 20,10; 22,35. Ingr. 12.000.

ODEON 5 Sala 4 via S. Radegonda 8, tel. 874.547. **Forrest Gump.** Or.: 14,30; 17,05; 19,40; 22,30. L. 12.000.

ODEON 5 Sala 5 v. S. Radegonda 8, tel. 874.547. **Pulp Fiction.** Or.: 16,10; 19,10; 22,10. Ingr. [redacted].

ODEON 5 Sala 6 via S. Radegonda 8, tel. 874.547. **Clerks - Commessi.** V. m. 14. Or.: 15; 16,50; 18,40; 20,05; 22,35. Ingr. 12.000.

ODEON 5 Sala 7 via S. Radegonda 8, [redacted] 874.547. **Love affair - Un grande amore.** Or.: 15,20; 17,40; 20,05; [redacted]. Ingr. 12.000.

[redacted] via [redacted] Radegonda 8, telefono 874.547. [redacted] **colonnello Chabert.** Or.: 15,20; 17,40; 20,05; 22,35. Ingresso 12.000.

ODEON 5 Sala 9 via Santa Radegonda [redacted] 874.547. [redacted] Or.: 15,30; 17,50; 20,10; 22,35. Ingr. 12.000.

ODEON 5 Sala [redacted] via S. Radegonda 8, tel. 874.547. **Viaggio in Inghilterra.** Or.: 14,55; 17,20; 19,50; 22,35. Ingr. 12.000.

ORFEO [redacted] C. Zugna [redacted], telefono [redacted]. **Uomini** [redacted] **uomini.** Or.: 15; 16,50; 18,40; 20,30; [redacted]. Ingr. [redacted].

PASQUIROLO v. [redacted] Emanuele [redacted] t. [redacted]. **Il prete.** V. [redacted] 14. Or.: 15,30; 17,50; 20,10; [redacted]. L. 12.000.

PLINIUS v.le Abruzzi 28, tel. [redacted]. **Pallottole** [redacted] **Broadway.** Or.: 15,30; 17,50; 20,10; [redacted]. Ingr. 12.000.

[redacted] l.go Augusto 1, tel. [redacted]. [redacted] **story.** Or.: 14,30; 16,30; 18,30; 20,30; 22,30. Ingr. [redacted].

SAN CARLO c. Magenta/ang. M. della [redacted] 12. **Pallottole su Broadway.** Or.: 15,30; 17,50; 20,10. Ingr. 12.000.

[redacted] v.le G. Sasso 28, tel. 236.5124. **L'uomo ombra.** Or.: 15,30; 17,50; 20,10; 22,00. Ingr. 12.000.

TIFFANY c. B. Aires 39, t. 2951.3143. [redacted] **matrimoni** [redacted]. Or.: 15,30; 17,50; 20,10; 22,30. Ingr. [redacted].

VIP [redacted] Torino 21, t. 8646.3847. [redacted] **- Un corpo in prestito.** Or.: 15,15; 17,40; 20,05; [redacted]. Ingr. [redacted].

TEATRI

SCALA - p. della Scala - t. 72.00.37.44. Ore 20 **Mefistofele** di Arrigo Boito, direttore Riccardo Muti.

CONSERVATORIO - via [redacted] - [redacted]. 76.02.17.55. Riposo.

CARCANO - c. di P. Romana 63 - tel. 55.18.13.77. Ore 15,30 Glauco Tedeschi in: **Enrico IV** di Luigi Pirandello, con M. Lazzio, regia [redacted].

CIAK - v. Sangallo 33 - tel. 76.11.00.15. Ore 21,30 G. Covatta in **Primate assoluto**, scritto, interpretato e diretto da G. Covatta, musiche [redacted] Galo, maquillage dell'orche[redacted].

CRT SALONE - v. U. Dini 7 - t. 6661.2200. Ore 16 la compagnia Nuove Parole presenta **La cantatrice calva** di E. Ionesco, regia F. [redacted], con Chiara Chierati, [redacted], Cristina Carrela, Claudia Grimaz, Stefano Stefani, Carlo Viale.

DELLA 14ª v. Oglio 12 - t. 55.21.13.00. Ore 15,30 Sleemobi presenta Compagnia Teatro di Piero Mazzarella in: **El mari de mia miei** di G. Caruuto, con Piero Mazzarella, P. Sàvesi, M. Colombi, C. Coppola, A. De Curto, C. Mazzarella, C. Regatti, M. Parego, E. Patrini, regia Rico [redacted].

FILODRAMMATICI - via Filodrammatici 1 - [redacted] 86.93.656. Ore 11 per i concerti della domenica del gruppo Duomo **Chitarre** Roberto Porroni alla chitarra. Ore 15,30 compagnia Teatro Archivolto presenta: **Cuore di cavallo** regia di G. Gallione con Giorgio Scaramuzzino e G. Piccioni.

FRANCO PARENTI - v. P. Lombardo 14 - tel. 545.7174. Ore [redacted] **Gorbaciov e il** ... intervengono Enzo Biagi, Giulietto Chiesa, Mikhail Gorbaciov, Demetrio Volcic.

LINCO - v. Larga 14 - t. 86.64.18. Ore 18 Crt pres.: Lab. Teatro Settimo, **Il tartufo**, elaborazione della commedia di Molière, regia di G. Vacis.

LITTA - c. Magenta 24 - tel. [redacted]. Ore 16 Produzione ITC Idee di Teatro Contemporaneo presenta **Carta viva** di e con Ennio Marchetto, regia e design Sosthen Hennekam.

MANZONI - v. Manzoni 40 - tel. 7600.0231. Ore 15,30 Garinei e Giovannini presentano: Massimo Ghini e Rodolfo Laganà con Sabrina Ferilli in **Alleluja, brava gente** di Garinei e Giovannini.

[redacted] - p. Piemonte 12 - tel. 48.00.77.00. Ore 15,30 Fcr & Gould produzioni presenta **La donna serpente** di Carlo Gozzi, con M. Bartoli, [redacted] Moschin, T. Bagatella, S. Basile, M. Spuoti.

NUOVO - p. S. Babila 37 - t. 7600.0086/7. Riposo.

OLMETTO - v. Olmetto 8/a - t. 875.[redacted]. Riposo.

OUT-OFF - v. Dupré 4 - t. 39.26.22.82. Ore 18 Teatro Out Off presenta **Edipo a Colono** di Sofocle, regia Antonio Syxty.

PICCOLO T. STUDIO - v. Rivoli 6 - tel. 86.16.30. Ore 16 Piccolo Teatro di Milano - Teatro d'Europa presenta **Libro di ipsda** di Mario Luzi, regia Lamberto Puggelli con Renato De Carmine.

SAN BABILA - c. Venezia 2 - 760.029.85. Ore 15,30 e 19,30 M. Chiocchio, U. Pagliai, P. Gassman in **Vita col padre** di H. Lindsay e R. Crouse, regia P. Maccarinelli.

[redacted]**ELFO** - v. C. Menotti 11 - tel. 71.67.91. Ore 16,30 Teatridithalia presenta: **Roberto Zucco** di Bernard Marie Koltès, regia Elio De Capitani.

TDI PORTA ROMANA - c. di P. Romana 124 - t. 5831.5896. Ore 16,30 **Sesso grazie, tanto per gradire** di Jacopo Fo, Dario Fo, Franca Rame, regia Dario Fo.

TEATRO DELLE MARIONETTE - via degli Olivetani 3 - t. 46.96.560. Ore 15,30 Teatro di G. e C. Colla presenta: **Le avventure di Pinocchio.**

TEATRO GRECO - p. Greco - t. 66.70.698. Ore 21 la compagnia teatro di base presenta: **Gesr...** regia Vladimiro Cantoni, con gli attori del gruppo.

TEATRO LIBERO - v. Savona 10 - t. 83.23.126. Ore 16 Teatro Libero Produzioni presenta: **AIDS Momenti Sala sex** di H. Fiedelle e Unfora e **maggio** di S. Bolotussi, regia Alberto Ferrari, con Gianna Breil, Gigi Rosatelli e Orietta Notari.

TEATRO ROSETUM - v. Pisanello 1 - tel. 48.70.72.03. Riposo.

VERDI - via Pastrengo 16. Tel. 60.71.695. Ore 16 C.E.R.T. Pontedera-Volterra Teatro **Progetto Galileiana credito al cuore**, appunti sull'abiura di Galileo Galilei. Progetto e regia di Paola Teresa Bea, drammaturgia di L. Paduli, musiche originali di A. Buggiani, con A. Battisti, I. Distante, M. Fignanese, G. Tatto.

MEDIOLANUM

Bentivoglio, un eroe borghese

Fabrizio Bentivoglio è l'avvocato Giorgio Ambrosoli, curatore nel 1979 del fallimento Sindona. Il regista è Michele Placido che [redacted] accettato [redacted] girare il film solo dopo aver parlato con i familiari [redacted] Ambrosoli e dopo essersi indignato

[redacted]

[redacted] **VASCELLO** piazza Greco. Tel. [redacted]. Ore 21,30 musica dal vivo e discoteca.

[redacted] via [redacted] di Lana 3. Telefono 8940.0560. Riposo.

[redacted] **CLUB** via L. il Moro 117. Tel. 8912.5777. Ore 22 Grancabaret.

[redacted] **NOBEL** via A. [redacted] 81. [redacted] 8951.1746. Ore 22 [redacted] giochi cabaret conduce Stefania.

CAPOLINEA via L. il Moro 119. Tel. 8912.2024. Ore 22 Trio [redacted] Mauro Aimetti-Danilo Riccardi-Lele Melotti.

[redacted] del Missaglia 46/3b. Tel. 646.47.31. Ore 22,30 A tutto cab con R. Stoppa, Calimerò, Tognella, R. Schiroli

[redacted] **LATINA** piazza XXIV Maggio 8. Telefono 58.10.27.66. Ore 21,45 **salsa** solamente **salsa**. Musica latino americana.

GRILLO PARLANTE [redacted] Alzaia Naviglio Grande 36. Telefono 8940.9321. Ore 22,30 Freestyle group.

[redacted]**NO A PARIGI** via Lod. il Moro 131. Telefono 8912.2043. Ore 22,30 [redacted] dal vivo con [redacted] dell'Americano a Parigi.

MILANO IN v. [redacted] Missaglia [redacted]. T. 86.64.731. Ore 21 Musica diffusa.

[redacted] **BAR** p.le [redacted]mano 2. Tel. [redacted]. Ore 22,30 Di[redacted]

[redacted] Ortles 62. Tel. 53.33.68. Ore 21,30 [redacted] e cabaret.

[redacted] Molino delle Armi 18, t. 58.31.55.45. Ore 22 Zodiaco party. [redacted] e [redacted] nati sotto il segno dei Pesci, musica dal vivo con il [redacted] «La playa».

[redacted] v. A. Sforza [redacted]. T. 89.40.28.74. Ore 22,30 Fat's band.

[redacted] v. Pezzotti 52. T. 6950.1007. Riposo.

[redacted] largo Corsia [redacted] 3. Telefono 7602.3716. Ore 18, 21,30, 23,50 Sexy show.

ZELIG v.le Monza 140. T. 255.1774. Ore 22,30 Leonardo Manera [redacted] Tapiruian.

D'ESSAI

ARIOSTO v. Ariosto 16. T. 4800.3901. L. 8000. Ore 16,30; 18; 20,15; [redacted] **Prima** [redacted]. **Regia** [redacted] Manchevski.

CENTRALE 1 via Torino 30. Telefono 874.826. L. [redacted] Ore 16; 18,10; 20,20; 22,30. **Warriors - Una volta** [redacted] **guerrieri.** T. Owen, T. Morrison, regia L. Tamahori. V. M. 14.

[redacted] 2 via Torino 30. Telefono [redacted] Lire [redacted] Orario: [redacted] 16,10; 20,20; 22,30. **Ciao Julie** [redacted] **ne Kevin.** Regia R. Underwood.

[redacted] via Sangallo 3[redacted]. Telefono 76.11.00.93. Vedi teatri.

[redacted] **ITALIANA - S. M. DEL**[redacted] Quilla 10. [redacted] 26.82.05.92. Riposo.

[redacted] via Caminadella 15. Telefono [redacted]. L. 5000 + tessera Rassegna: «Movies [redacted] my life» Il cinema secondo M. [redacted] b[redacted] **ragazzi** vers. italiana. [redacted] 17,30; 22 **L'età dell'innocenza** [redacted]na, Ore 20 **Cape fear (Il promontorio della paura)** vers. originale.

MEXICO via Savona [redacted]. Tel. [redacted]. L. 7000. Ore 15-17 [redacted]gna «Un cinema per amico» **La principessa** [redacted] Ore 20,15-22,30 [redacted] **nati - Natural born** [redacted].

SAN LORENZO corso di Porta Ticinese 45. [redacted] 6000. Riposo.

[redacted] Pacinotti 6, telefono 3921.0483. L. 6000. Ore 15,15; 17,15; 20,15; 22,15. **Il toro.** Regia C. [redacted]curati.

[redacted] via [redacted] 7, t. 5518.7242. Riposo.

AUDITORIUM [redacted] **BOSCO** via M. Gioia 48. Tel. 603.042. Ore 15; 17 L. [redacted] **Junior.** Ore 21 ingresso con tessera cineforum [redacted] **banchetto di nozze.**

[redacted] **DEL CINEMA PALAZZO** [redacted] via Manin 2/a. Telefono 6707.1772. Riposo.

[redacted]

[redacted] viale Monza 101. L. 10.000. **Luci rosse.**

[redacted] via [redacted]o angolo via Padova. Tel. 2682.2610. **Luci** [redacted]

ARGO v. Monza 79. L. 10.000. [redacted] **rosse.**

ASTOR [redacted] B. Aires [redacted] L. 12.000. Ap. ore 13. **Luci** [redacted]

[redacted] v. Montenero [redacted] Lire [redacted]. **Luci rosse.**

ATLAS via Sansovino 3. Lire 10.000. **Luci rosse.**

AURORA [redacted] via P. Sarpi [redacted] ore 10,30. Lire 10.000. **Luci rosse.**

[redacted] Premuda 40. Ap. ore 16. L. 12.000. Ap. ore 18. **Luci rosse.**

CITTANOVA via Giambellino 153. Lire 10.000. [redacted].

DIAMANTE via F. Filzi 5. Lire 12.000. Ap. [redacted] 13. **Luci rosse.**

[redacted] via Masolino da Panicale 13. L. [redacted] **rosse.**

[redacted] via Fra' di Bruno [redacted]. Lire 10.000. **Luci** [redacted]

[redacted] via C. Da [redacted] 6. Lire 10.000. V[redacted] + film.

LA FENICE via Bligny 62. Lire 10.000. **Luci rosse.**

[redacted] via [redacted] 10. Lire [redacted] **Luci**[redacted]

[redacted] via R. Sanzio 23. Lire 10.000. **Luci rosse.**

[redacted] via degli Imbriani 19. Lire [redacted] **Luci rosse.**

ROXY corso Lodi 128. L. 10.000. Ap. [redacted] 14,20. **Luci rosse.**

[redacted] via [redacted] 179. [redacted] Ap. ore 14. **Luci rosse.**

EMILIA ROMAGNA

TEATRI

[redacted]

TEATRO COMUNALE. Stagione d'opera, ore 15,30, **Carmen,** di Bizet, direttore Garcia Navarro, regia Federico Tiezzi, coreografia Micha Van Hoecke, mezzosoprano Elena Zaremba, soprano Maria Bayo, tenore Sergej Larin, baritono Ura Markus. Repl. 14 (ore 20), 18 (ore 18) [redacted] marzo (ore 20).

[redacted] **DUSE.** Ultima giornata rassegna **Cinema è teatro.**

[redacted] **SOLE.** Via Indipendenza 44. Ultima replica **Caminos andaluces.** Coreografia Cristina Hoyos.

TEATRO SAN [redacted] (via Oberdan 25). Riposo.

TEATRO MEDICA. 18 marzo con[redacted] Riccardo Cocciante. 27 [redacted] concerto [redacted] **Concato.** 28 marzo concerto **J.J. Johnson Quintet.** 10 aprile concerto **Barry White.** 26 aprile **Jerry Mulligan Quartet.** 15 maggio **John Scofield** [redacted]

SALA BOSSI (p. Rossini 2). Riposo.

TEATRO DELLE MOLINE (via delle Moline 1, telef. 235.288). Ultima replica **La nuova gioventù.** Compagnia Nuovo complesso Camerata.

TEATRI [redacted] (v. [redacted] Pratello 90, telef. 522.032) Ultima replica [redacted] **solo per me** di Barbara Nativi con Renata Palminiello. Prenotazione obbligatoria.

[redacted] **LUCIA.** Riposo.

[redacted] **DEHON.** Ultima replica, G. Pambieri, E. Beruschi e L. Tanzi in [redacted] **sull'altalena.** 18-19 marzo **Così** [redacted] **vi pare,** di Pirandello, con Ileana Ghione, Mario Maranzana e Orso [redacted] Guerrini. Prosegue campagna abbonamenti [redacted] **Primavera giallo comica,** con Iacchetti, Cochi Ponzoni, Nino Castelnuovo, Zuzzurro [redacted] Gaspare e altri.

SALA EUROPA. Riposo.

MULTISALA. Riposo.

CANTINA BENTIVOGLIO. Tutte le sere, tranne il lunedì, intrattenimento e jazz.

RUVIDO. Dal giovedì alla domenica spett. musicale ideato [redacted] Francesco Freyrie e Daniele Sala.

IL COVO (viale Zagabria 1, tel. 505.801). 1 aprile concerto [redacted] **+ Lighting Seeds.** 12 aprile [redacted] **+ Ten** [redacted] **pole.** 13 aprile [redacted] **Chesterfield kings.** [redacted] 4 maggio **Gene.** 23 maggio **Loose Diamonds.** 24 maggio **Snfu.**

[redacted]

[redacted] 18 marzo ore [redacted] Giorgio Conte e Bruno Gambarotta in **Storie vere di una provincia inventata.**

[redacted]

[redacted] **COMUNALE.** Concerto Jordi Savall, viola da gamba, Montserrat Figueras soprano e Rolf Lislevand chitarra.

[redacted] **DI** [redacted]

TEATRO [redacted] Riposo.

PALASPORT. 8 aprile concerto Megadeth. [redacted] aprile concerto Simple Minds. 21 aprile [redacted] Take That.

[redacted]

[redacted] Domani, ore 20,30, stagione danza, [redacted] **theater 3,** coreografie W. Forsythe, J. Kylian, S. Linke e M. Béjart. Prima nazionale. Martedì **Il tacchino** [redacted] Feydeau, [redacted] Aroldo Tieri e Giuliana Lojodice. 15 [redacted] concerto **Orchestra Maggio musicale fiorentino,** direttore Zubin Mehta, musiche di Webern, Brahms e Musorgskij. 18 marzo concerto **Quartetto Bartok.**

[redacted]

TEATRO COMUNALE. Riposo.

[redacted] **CREUS.** riposo.

[redacted]

[redacted] **COMUNALE.** Ore 15,30, stagione d'opera, **L'elisir d'amore,** di Donizetti, dir. [redacted] Bonynge, regia Filippo Crivelli, con Cristina Barbieri, Bruno Lazzaretti, Andrea Concetti, Marcello Lippi e Cosetta Toselli. Repliche mercoledì ore 20,30. 20 marzo concerto **Kronos Quartet.**

MICHELANGELO. Da domani a giovedì, **Ritorno in casa Gori,** con Alessandro Benvenuti.

STORCHI. 21-26 marzo **L'asino d'oro** con Paolo [redacted]. 27 marzo concerto [redacted] **Ruggeri.**

SAN [redacted] Riposo.

[redacted]

VOX. 25 marzo concerto [redacted]

[redacted]

[redacted] **REGIO.** 22 [redacted] 20, stagione lirica, **Capriccio** di R. Strauss, direttore e regista Gustav Kuhn. Repliche il 24 (ore 20), [redacted] (ore 15,30), [redacted] (ore 20).

TEATRO DUE. Riposo.

TEATRO AL PARCO. Oggi ore 16 e domani ore 10, [redacted] **accecò il gigante,** regia Maurizio Bercini.

TEATRO [redacted] Riposo

PALASPORT. Riposo

LENZ TEATRO (via Pasubio 3/f, telefono 270.141). Riposo.

[redacted]

TEATRO MUNICIPALE. Riposo.

REGGIO EMILIA

TEATRO [redacted] 6 maggio concerto Jim [redacted] trio e Giuffre-Bley-Swallow.

TEATRO ARIOSTO. Ore 21 concerto John Zorn e Eye, quartetto Charlie Mariano. 14-19 marzo **L'asino d'oro** con Paolo Poli. 26 marzo Dave Liebman quartet e Joe Zawinul trio. 8 aprile David Torn, Trilok Gurtu trio, Dave Holland quartet.

[redacted]

[redacted]

[redacted] Felice 28, tel. 227.911. Fer. 20,10; 22,30; fest. 15,30; 17,50; 20,10; 22,30. **Quattro matrimoni e un funerale.** Candidato all'Oscar quale miglior film. Riduzione Anziani. Lire 10.000.

ADRIANO D'ESSAI via S. Felice 52, [redacted] 555.127. Orari, feriale: 18,45; 18,40; 20,35; 22,30; festivi: 15; 16,45; 18,4[redacted] 20,35; 22,30 **Strane storie di S.** [redacted]ni. Riduzione Agis. Da lunedì 13 [redacted]: **Frankenstein.**

[redacted] via XXI Aprile 6. Tel 614.2034. Or.: 16,30; 20; 22,30. Cioè... film di qualità: **Viaggio in Inghilterra.**

[redacted] **1** p. Re Enzo 1/d, tel. [redacted] Or.: fer. e fest. 14,30; 16,30; 18,30; 20,20; 22,30. **Nightmare nuovo incubo.**

[redacted] **2** v. Rizzoli 3, t. 265.828. Or. fer. e fest. 14,30; 16,30; 18,30; 20,30; 22,30. Sab. ult. spett. 0,30. **L'uomo ombra (The shadow).**

ARLECCHINO [redacted] Lame 57, t. 522.285. Orario [redacted] e festivi ore 15; 16,50; 18,40; 20,30; 22,30. Sabato ore 0,30. **Uomini uomini uomini.** Sospesi ingressi di favore.

CAPITOL 1 v. Milazzo 1, t. 248.288. Or.: 15; 16,45; 18,30; 20,30; 22,30. Sab: 0,30. **Pallottole su Broadway.**

CAPITOL 2 v. Indipendenza 7, t. 24.930. [redacted] fer. e fest. 16,15; ult. 22,30. **Cuore cattivo.**

CAPITOL [redacted] v. Milazzo 1, telefono 248.288. Orario feriali e festivi 16,10; 17; 18,50; 20,40; 22,30. **L'avventura meravigliosa.** Sospesi ingressi di favore.

CASTIGLIONE p. Castiglione 3. Or.: fer. 20,30; 22,30; fest. 16; 18,10; 20,20; 22,30 **Mangiare bere uomo donna.**

EMBASSY via Azzogardino 61, tel. 555.563. Fer. e fest.: 16,30; 18,30; 20,30; 22,30. **Un eroe borghese.**

FELLINI MULTISALA - [redacted] **Federico.** V.le XII giugno 20, tel. [redacted]. Or. fer. e fest. 15; 17,30; 20 e 22,30. **Quiz Show.**

[redacted] **MULTISALA -** [redacted] **Giulietta.** V. XII giugno 20, t. 580.034. Or. fer. 15; 16,50; 18,40, 20,20; 22,30; fest. 14; ult. spett. [redacted] 22,30. **Il re leone.**

FOSSOLO v. Lincoln 3, t. 540.145. Fer.: 20,30; 22,30; sab. e fest. 15; 16,45; 18,30; 20,30; 22,30. **Pallottole su Broadway (Bullets over Broadway)** con J. Cusack. Candidato a 7 premi Oscar. Sospesi ingressi di favore - Riduzioni Agis.

[redacted] via Montegrappa 2, telefono 231.325. Fer.: 16,30; 18,30; 20,30; [redacted] sab. e fest.: 15; 16,50; 18,40; 20,30; 22,30 [redacted] **Julie** [redacted]. Sosp. ingressi [redacted] favore.

GIARDINO via Oriani 37/2, t. 343.441. Fer. e fest 15,30; 17,50; 20,10, 22,30 **Piccole donne (Little women).**

[redacted] v. Indipendenza 5, tel. 223.73 Fer. e fest. 15; 17,30; 20; 22,30. [redacted]

ITALIA NUOVO via M. E. Lepido 222, tel. 401.357. Or.: fer. 20,30; 22,30; fest. 14,40; 16,30; 18,30; 20,30; 22,30 **The Mask,** da zero a mito. Super effetti speciali per un film tutto da ridere. Tre settimane di grande successo.

[redacted] via [redacted] 14, tel. 224.605. Fer.: 18,30 ult.: 22,30; [redacted]: 14,30 ult. 22,30; sabato ult. spett. ore 0,30. **The river wild - Il fiume della paura.**

MANZONI v. Monari 3, tel. 228.604. Or.: 15,30; 17,50; 20,10; 22,30. **Stargate.**

[redacted] via [redacted] 56, [redacted] 649.2374. Fer.: 19,30; 22,30. Sab. e fest. 16,30; 19,30; 22,30. **Pulp fiction (Nero criminale).**

MEDICA PALACE v. Montegrappa 9, tel. 232.901 Fer. [redacted]. 15,30; 17,50; 20,10; 22,35: **Frankenstein di Mary Shelley.**

[redacted] via Indipendenza 38. Feriale e festivo 15,45; 18; 20,15; 22,30. Sab. ult. spett. 0,30. [redacted].

MINERVA [redacted] Matteotti 38, [redacted] 357.081. Or. fer. 20,30; 22,30. Sab. e fest. 15; 16,50; 18,40; 20; 22,30. **Uomini** [redacted] **uomini uomini.**

MODERNO via Venturoli 30, tel. 341.921. Fer. 20, 22,30; fest. 14 ult. 22,30; sab. 15,30; ult. 22,30. **Stargate.**

NOSADELLA [redacted] Nosadella 21, tel. 331.506. Fer. e fest. 16,30; 18,30; 20,30; 22,30 **Love affair (Un grande** [redacted]**)**

[redacted] **2** v. Nosadella 21, tel. [redacted] Fer. e fest. 16; 18,10; 20,20; 22,30 **Il prete** con L. Roache, T. Wilkinson. V. M. [redacted].

[redacted] v. Nosadella 21, tel. [redacted]. Fer. 20; 22,30; sab. e fest. 16; 17,30; 20; 22,30 **Le ali della libertà** con Tim Robbins.

NUOVO SPLENDOR v. Nosadella 51, tel. 331.099. Fer 20,10; 22,30. Sab. e fest. 15,30, 17,50; 20,10; 22,30 **Rivelazioni.** Riduzioni giovani escluso ultimo spettacolo.

[redacted] **A** p. Mascarella 3, t. [redacted]. Fer. e fest.: 15; 16,45; 18,30; 20,30; 22,30. [redacted]. ult. spett. 0,30. Un film di Wim Wenders **Lisbon Story.** Sospese tessere ed entrate di favore.

ODEON SALA B piazza Mascarella 3, tel. [redacted]. Fer. e fest. 15; 16,45; 18,30; 20,30; 22,30; sab. ult. spett. 0,30. Il nuovo film di Woody Allen **Pallottole su Broadway.** Candidato a 7 Premi Oscar.

ODEON SALA C piazza Mascarella 3, tel. 227.916. Or.: 15,30; 17,50; 20,10; 22,30; sabato ultimo 0,30 **Quattro matrimoni e un funerale.**

[redacted] via A. Costa 69, telefono 614.2064. [redacted]: 20; 22,30; sab. 17,30; 20; 22,30; fest. 15; 17,30; 20; 22,30 vincitore di tre Globi D'oro candidato a 13 Premi Oscar. **Forrest Gump.**

PERLA via S. Donato 34, tel. 241.241. Or.: fer. 20,30; 22,30; fest. 15; 16,50; 18,40; 20,30; 22,30 **Omicidio nel vuoto (Drop zone).**

RIALTO STUDIO 1 via Rialto 19, telefono 227.926. [redacted] 16,30; 18,30; 20,30; 22,30, fest. 15; 16,50; 18,40; 20,30; 22,30. **Clerks - Commessi.**

[redacted] 19, tel. 227.926. Fer. 16,30; 18,30; 20,30; 22,30, fest. 15,30; 17,50; 20,10; 22,30. Un film di Pedro [redacted] **Un corpo in prestito.** V. M. 14. Rid. Agis.

[redacted] **D'ESSAI** v. [redacted] 4, tel. 347.470. Orario fer. e fest. 16,30; 18,30; 20,20; 22,30. **Il profumo di Yvonne.**

SMERALDO v. Toscana 125, t. 473.959. Fer. 20,30; 22,30 sab. e fest. 15; 16,50; 18,40; 20,30; 22,30. **Uomini uomini uomini.** L. 12.000. Rid. anziani.

TIFFANY [redacted] p. Saragozza 5, tel. 585.253. Or.: fer. 20,30; 22,30; [redacted] e fest. 16,30; 18,30; 20,30; 22,30. [redacted] **al bar.** [redacted]. Agis.

PARROCCHIALI

ALBA v. Arcoveggio 3, tel. 357.808. Fer. [redacted] 22,30; fest. 15; 17,30, 20, 22,30. **Sotto il** [redacted] **pericolo.**

[redacted] via Bellinzona 6, telef. 644.6940. Fer. 20,30; 22,30 - fest. 15; 16,50; 18,40; 20,30; 22,30. **S.P.Q.R. 2000 e 1/2 anni fa.**

GALLIERA v. Matteotti 25, tel. 372.408. Ore 15; 16,50; 18,40; 20,30; 22,30. **Nightmare before Christmas.**

ORIONE via Cimabue 14, t. 382.403. Fer. 20,30; 22,30; fest. 14,30; 22,30. **Il mostro.**

TIVOLI v. Massarenti 418, tel. 5324. [redacted] 20 [redacted] 15 ult. 22,30 **Timecop - Indagine dal** [redacted].

CINECLUB

LUMIERE v. Pietralata 55/A, tel. 523.539. Ore 16 **Il maestro.** Ore 18,18 **Ombre.** Ore 20,20 **America 1929: Sterminateli senza pietà.** Ore 22,30 **Vanya sulla 42ª strada.**

LUCI ROSSE

ACTOR'S STUDIO. Or. fer. e fest. 10,30; ult. spett. 22,30 **L'infermiera lascerla-** [redacted] Viet. 18. Riduzioni.

[redacted] Fer. e fest. 16; ult. 22,30 **Jojami nido d'amore, La signora il** [redacted] V.M. 18. Rid. Agis.

EXCELSIOR. Or. fer. 16; fest. 15; ult. [redacted] **di piacere.** Viet. [redacted].

[redacted]

ALEXANDER v. F. Boario 77, tel. 93.300. Fer. 20; sab. 16; fest. 15; ultimo 22,30 **L'uomo ombra.**

APOLLO 1 via Mar 69/p, tel. [redacted]. Ore 20; 22,30; sab. e fest.: 15; 17,30; 20; 22,30 [redacted] **uomini.**

APOLLO 2 v. Mar 69/p, [redacted] 762.002. Fer. 20, sab. e fest. 15, ult. 22,30 **Piccole donne (Little women).**

APOLLO 3 v. Mar 69/p, tel 762.002. Fer.: 20 sab. e fest. 15 ult. spett. 22,30. **Pallottole su Broadway.**

EMBASSY. Or.: fer. 20; sab. 16; fest. 15; ult. spett. 22,30 **Nell** con J. Foster.

MANZONI v. Mortara 173, t. 209.981. Fer. 20,30; 22,30, fest. 15; 16,50; 18,40; 20,30; 22,30. **Lisbon story.**

NUOVO. Teatro.

RISTORI v. Turco 8, t. 206.879. Or.: fer. 20; sab. 16; fest. 15; ult. spett. 22,30 **The Pagemaster.**

RIVOLI v. Boccaleone 20, t. 206.580. Fer. 20,30; 22,30; fest. 15 ult. spet. 22,30. **Nightmare nuovo incubo.**

SALA BOLDINI. Lavori in corto. Panoramica del cortometraggio europeo.

S. BENEDETTO. Ore 15. **Eddy e la banda del** [redacted] **luminoso.**

S. SPIRITO. Fer. e [redacted] ore 21. **Viaggio in Inghilterra.**

DIANA. Ap. ore 15. **Porca Eva.** V. M.

MODENA

ADRIANO via Selmi, telefono 219.141. Orario: 14,30; ultimo 22,30. [redacted] **piacere.**

ARENA MULTISALA viale Tassoni 8, tel. 211.712. Or.: fer. e fest. 14,20; ult. 22,30. **Botte di Natale.**

ASTRA via Rismondo 2. Fer. e fest. 15; 17,30, 20; 22,30 **Frankenstein.**

CAPITOL v. Università 9, tel. 222.411. Or.: fer. 18,30; 22,30; fest. 14,30; 22,30. **Uomini uomini uomini.**

CAVOUR 50. Or.: fer. 20,30, 22,30; fest. 14,30; 22,30 **Strane storie.**

EMBASSY vicolo Albergo 6, telefono 225.187. Or.: [redacted] 22,30; [redacted] 16,30; 22,30 **Il prete.**

FILMSTUDIO 7B. [redacted] 20,20; 22,30; fest. 16; 18,10; 20,20; 22,30 [redacted] **story.**

[redacted] **- Sala 1** via Gherarda 10, tel. 223.102. Fer. 18,30; 22,30, fest. 14,30; 22,30 **Pallottole su Broadway.**

METROPOL MULTISALA - [redacted] **2** v. Gherarda 10, tel. 223.102. Fer. 16; ult. 22,30, fest. 15; ult. 22,30. [redacted]**ole donne.**

MICHELANGELO via Giardini 257, [redacted]fono 343.662. Fer. 20; 22,30; fest. 15; 17,30; 20; 22,30 **Le** [redacted] **libertà.**

[redacted] **SCALA MULTISALA - Sala rossa** Via Gherardi 34, t. 33.35.52. Fer. 20,20; 22,30; fes. 14,30; 22,30: [redacted] **Julia sono Kevin.**

[redacted] **SCALA** [redacted] **-** [redacted] **verde.** via Gherardi 34, tel 33.35.52. Or.: fer 16; fest. 20; 22,30; fest.: [redacted] 17,30; 20; 22,30; sab. ult. spett.: 0,40. **Forrest Gump.**

ODEON. Or. ore 14; ult. spett. 22,30. V. M. 18. **Perversi piaceri e domicilio.**

[redacted] via Malmusi 52, [redacted] 225.713 Fer. 19,30 / 22,30; festivo 14,30 / 22,30: **L'uomo** [redacted]

PRINCIPE piazzale Bruni, tel. 243.361. Or.: fer. e fest. 15,10; 17; 18,50; 20,40; 22,30. **The Pagemaster**

RAFFAELLO via Formigine 380, t. 357.502. Fer. 16,25; 18,20; 20,15; 22,30. Fest. 14,30; 16,25; 18,20; 20,15; 22,30. **Nell.**

[redacted] Or. fer. e fest. 14,30; 22,30 **Nightmare nuovo incubo.**

SALA TRUFFAUT via degli Adelardi 4, telefono 236.288. Rassegna [redacted] d'artista», ore 21,15 **Caravaggio.**

IMOLA

ASTORIA. Or.: [redacted] 20,20; 22,30; fest. 16; 18,10; 20,20; 22,30 **Nell.**

CENTRALE via Emilia 210, tel. 23.834. Or. fer. e fest. 16,30; 18; 19,30; 21; 22,30 **The pagemaster.**

[redacted] Appia 30, telefono [redacted] Or.: feriali 20,30; 22,30; festivi 15; 16,50; 18,40; 20,20; 22,30 **Omicidio nel vuoto**

JOLLY v. Troni [redacted], telefono 22.794. Or.: fer. 20; 22,30; fest. 15; 17,30; 20; 22,30 **Le ali della libertà.**

[redacted] via Aldrovandi 27, [redacted]lefono 23.592. Feriali 20 - 22,30, festivi e [redacted] 15,30 - 22,30 **Frankenstein.**

REGGIO [redacted]

AL CORSO c. Garibaldi 12, tel. 30.798. Fer. 20; fest. 15; ult. 2,30 **Uomini, uomini, uomini** dir. e int. da C. De Sica.

[redacted] **1** via M. S. Pietro 51, [redacted] 430.864. Fer. 20; fest. [redacted] ult. spett. 22,30 **Piccole donne.**

[redacted] **2** via M. S. Pietro 51, [redacted] 46.281 Fer 20; fest. 15; ult. spett. 22,30 **Pallottole su Broadway.**

AMBRA 1 v. San Rocco 8, t. 436.657 Or.: [redacted] 20; fest. 15; ult. 22,30 **Nell.**

[redacted] **II** via S. Rocco 8, tel 436.657. Or.. fer. 20; fest. 15; ult. 22,30 [redacted]**stein di Mary Shelley.**

BOIARDO via San [redacted] 1/b, tel. 435.762 Or.: fer. 20; fest. 15; ult. [redacted] **Nightmare nuovo incubo.**

CAPITOL Fer. 20,30; fest. 15; ult. 22,30. **Stargate.**

D'ALBERTO 1 via E. San Pietro 17, tel. 439.289. Fer. 20; fest. 15 ult. spett 22,30 **L'uomo ombra (the Shadow).**

[redacted] **2** via E. [redacted] Pietro 17/b, tel 439.289. Fer. 20; fest 14,30 ult. spett. 22,30 **Cuore cattivo.**

[redacted] via Tassoni, tel. 292.694. Or.: 20,30; 22,30. **Lisbon story.**

[redacted] via Medaglie d'Oro della Resistenza. Ore 20,30; 22,30 **No smoking.**

[redacted]. Fer. 20; 22,30; fest. 15; 17,30; 20; 22,30 **Le ali della** [redacted].

PIACENZA

APOLLO v. Garibaldi 79, tel. 24.656. **The pagemaster.**

CORSO c. V. Emanuele II 61, t. 21.985. **Un eroe borghese.**

IRIS corso V. Emanuele II 49, tel. 334.175. **L'uomo ombra.**

PLAZA largo Matteotti 16, telefono 26.726. **Piccole donne.**

[redacted] San Siro 7, telefono 25,640. **Uomini, uomini, uomini.**

POLITEAMA RITZ via S. Siro 7, tel. 25.640. [redacted]

POLITEAMA VIP v. S. Siro 7, tel 25.640. **Nightmare nuovo incubo.**

PRESIDENT via [redacted] 30, telefono 456.2154. [redacted] **su Broadway.**

PARMA

ARISTON via Petrarca 11/c, telefono 223.216. Orario: 20,15; 22,30 **Nell.**

ASTRA piazza Volta 15, tel. 582.176. Fer. 20,30; 22,30; [redacted] 18,30; 22,30 **Camerieri.**

CAPITOL [redacted] Petrarca 11/c, telefono 232.218. Or.: 20,30; 22,30. **Le ali** [redacted]

LUX [redacted] **1** p.le Bernier 1, telefono 237.525. 20,30; 2,30 [redacted] **su Broadway.**

LUX SALA 2 p. Bernier 1, t. 237.525. 20,30; 22,30 **Cuore cattivo.**

NUOVO PICCOLO TEATRO. [redacted] 20,30; 22,30. **Il colonnello Chabert.**

[redacted] v. Oberdan 5, t. 230.203. Or.: 20,15; 22,30 **Piccole donne.**

RITZ. Or.: 16; ult. 22,30. **Voglia di maschi caldi.**

ROMA via Tanara 5, tel. [redacted] Or.: 16,30; 18,30; 20,30; [redacted]: **Nightmare nuovo incubo..**

TRENTO via Trento 4, telefono 771.205. 20; 22,30 **Frankenstein.**

VERDI SALA 1 via Paciaudi 10, tel. [redacted]. Or.: 20,20; 22,30 **L'uomo om**[redacted]

[redacted] **II** via Paciaudi 10, telefono 230.476. Or.: 20,30; 22,30 **Uomini uomini uomini.**

IN PROVINCIA

ALBINEA
APOLLO: Pulp Fiction
ARGENTA
MODERNO: Uomini uomini uomini
[redacted]
ASTRA: Uomini uomini uomini
STAR: Frankenstein
BONDENO
ARGENTINA: Nell
BORGO VAL DI TARO
CRISTALLO: Pallottole su Broadway
FARNESE: Uomini uomini uomini
CA' DE' FABBRI
MANDRIOLI: The mask
CARPI
CAPITOL: Nell
CORSO: Quiz show
EDEN: Strane storie
[redacted] 7a: Nightmare nuovo incubo
CASALGRANDE
NUOVO ROMA: Stargate
CASTELFRANCO
NUOVO: Nell
CASTEL SAN PIETRO
JOLLY: The river wild
CASTELLARANO
BELVEDERE: Stargate
CASTIGLIONE DEI PEPOLI
NAZIONALE: Uomini uomini uomini
CENTO
ASTRA: Frankenstein
ODEON: Uomini uomini uomini
CODIGORO
ARENA: Timecop
COPPARO
ARCOBALENO: Timecop
CORREGGIO
CRISTALLO: Intervista col vampiro
CREVALCORE
VERDI: Stargate
FIDENZA
CORSO: Nuovo programma
CRISTALLO: Love Affair
FINALE [redacted]
CORSO: Nightmare nuovo incubo
FRANCOLINO
NAGLIATI: The river wild
GUASTALLA
CENTRALE: Stargate
LAGARO
VITTORIA: pom. Botte di Natale; sera Omicidio nel vuoto
LIDO ESTENSI
DUCALE A: Frankenstein
DUCALE B: Nightmare nuovo incubo
LOIANO
VITTORIA: Stargate
MASSAFISCAGLIA
NUOVO: Timecop
MIRANDOLA
[redacted]
[redacted] Pallottole su Broadway
[redacted]
ZACCONI: Nell
PAVULLO
GIARDINI: riposo
PORRETTA TERME
LUX FERROVIERI: L'uomo ombra
KURSAAL: Uomini uomini uomini
PORTOMAGGIORE
SMERALDO: The mask
PUIANELLO
EDEN: ore 14,30-18,30 Il grande volo; sera Quiz show
[illegible]
DUCALE: Kika
SALSOMAGGIORE
TEATRO NUOVO: Nell
S. GIOVANNI IN PERSICETO
FANIN: The river wild
GIADA: Pallottole su Broadway
S. ILARIO D'ENZA
FORUM: Nightmare nuovo incubo
S. NICOLO' DI ROTTOFRENO
NUOVO JOLLY: Le ali della libertà
S. PIETRO IN CASALE
ITALIA: Stargate
SASSO MARCONI
MARCONI: Uomini uomini uomini
SASSUOLO
CARANI: Uomini uomini uomini
S. FRANCESCO: Stargate
SAVIGNANO SUL PANARO
BRISTOL: Nell
SESTOLA
BELVEDERE: The river wild
TRAVERSETOLO
GRAND'ITALIA: Rivelazioni
VERGATO
NUOVO: Stargate
VIDICIATICO
LA PERGOLA: Camerieri
VIGNOLA
ARISTON: L'uomo ombra

VENETO - FRIULI VENEZIA GIULIA

[redacted]

[redacted]

[redacted] via Matteotti 8/B, tel. 940.306. **Frankenstein.** Or.: 15,30; 17,40; 20; 22,15.

ITALIA via Garibaldi 8, tel. [redacted]. **Uo**[redacted] **uomini uomini.** Or.: 15; 16,30; 18,10; 19,50; 21,45.

PADOVA

ALTINO via [redacted] 1, tel. 875.232. **Uomini uomini uomini.** Ap.: 16.

ARCOBALENO via Reni 2, tel. [redacted]. **Pallottole** [redacted] **Broadway.** Or.: ap. 16.

[redacted] Aspetti 37, [redacted] 604.07. **Lisbon Story.** Or.: 16; 18; 20; 22,15.

BIRI p.le Stanga, telefono 778.169. [redacted]**ghtmare - Nuovo incubo.** Apertura: ore 15.

MIGNON via Cassan 2, [redacted] 875.20.87. **Ciao Giulia sono Kevin.** Ap.: 16.

QUIRINETTA piazza Insurrezione, telefono 875.1580. [redacted] Apertura: ore 17.

[redacted] via E. Filiberto, [redacted] 875.0720, **Nell.** Ap.: 18.

CONCORDI via S. Martino, tel. 875.1009. **Nightmare, il nuovo** [redacted]**cubo.** Apertura ore 16.

VENEZIA

[redacted] Dorsoduro 1019, [redacted] 528.7706. [redacted] **col vampiro.** Or.: 18,15; 16,30; 21,15.

CENTRALE [redacted] Marco 1659, tel. [redacted]. [redacted] **uomini uomini.** Or.: 16; 18; 20; 22.

OLIMPIA D'ESSAI San [redacted] 1094, tel. 520.5439. **Tre vedove e un delitto.** Or.: 17; 19; 21,15.

RITZ [redacted] Marco 617, [redacted] 520.4429. **Frankenstein.** Or.: 16,45, 19,05; 21,45.

ROSSINI San Marco [redacted] telefono 523.0322. **Nell.** Ap. 16; 18; 20; 22.

[redacted]

ASTRA v. C. Alberto 14, t. 542.611. **Il prete.** [redacted]: 15; 16,45; 18,35; 20,25; 22,15.

EDISON vic. XX Settembre 43, [redacted] 542.330. **Nightmare nuovo incubo.** Or.: 15,30; 17,45; 20; 22,15.

[redacted] p. Martiri di Belfiore, tel. 300.224. **Le ali della libertà.** Or.: 14,45; 17,15; 19,45; 22,15

CORSO c. del Popolo 28, t. 549.322. **Nell.** Or.: 16; 18,10; 20,20; 22,30.

EMBASSY largo Altinia, tel. [redacted]. [redacted] **story.** Or.: [redacted] 18,10; 20,10; 22,15.

[redacted] piazza Crispi 8, tel. 542.207. **Uomini uomini uomini.** Or.: 15,15; 17; 18,45; 20,30; 22.15.

PICCOLO EDERA p.za Martiri di Belfiore 2, [redacted] 300.224. [redacted] **Broadway.** Or.: 18,15; 18,15; 20,15; 22,15.

[redacted]

[redacted] Popolo 150, [redacted] 29.580. [redacted] Or. 15,30; 17,40; 20; 22.

[redacted] Manzoni 16, tel. 24.837. **Nell.** Or.: 15,30; 17,40; 20; 22.

VERONA

[redacted] v. Oberdan 13, t. 596.327. **Nell.** Or.: 16; 18,05; 20,10; 22.15.

CORALLO via Il Spade [redacted], [redacted] **Uomini uomini uomini.** Orario: 15,30; 17,10; 18,50; 20,30; 22,15.

FIUME via Cera, tel. [redacted]. [redacted] **Story.** Or.: 16; 18; 20,10; 22,15.

FILARMONICO v Roma 3, t. 596.828. **Nightmare** [redacted] **incubo.** Or.: [redacted] 15.

[redacted] 16, t. 594.708. **Piccole donne.** Or.: 15; 16,55; 18,50; 20,45; 22,20.

[redacted] Viviani 10, tel. 800.6100. Teatro.

PINDEMONTE via Sabotino 2, telefono 913.591. **Pallottole** [redacted] **Broadway.** Or.: 15; 16,50; 18,40; 20,30; 22,15.

RIVOLI p. Bra, t. 590.855. [redacted] Orario: 15; 17,40; 20,10; 22,30.

MESTRE

[redacted] **MIGNON** via Carducci, [redacted]. **Piccole donne.** Or.: 15,15; 17,30; 19,45; 22.

[redacted], tel. 531.7586. **Pagemaster.** Or.: 15; 16,45; 18,30; 20,15; 22.

CORSO v. [redacted] Popolo 30, t. 986.722. [redacted] Or.: 15,15; 17,30; 19,45; 22.

DANTE [redacted] via Sernaglia 12, tel. 538.1655. [redacted] **- Commessi.** Or.: 16; 18; 20; [redacted]

[redacted] Ferretto, telefono 989.584. **Uomini uomini** [redacted]. Or.: 15; 16,45; 18,30; 20,15; 22.

[redacted] 1 s. Palazzo 31, tel. 971.444. [redacted] **borghese.** Or.: 16; 16,45; 18,30; 20,15; 22.

PALAZZO 2 via Palazzo 31, telefono 971.444. **L'uomo ombra.** Or.: 15,15; 17,30; 19,45; 22.

CORSINO corso Del Popolo 30, telefono 986.722. **Nightmare nuovo incubo.** Or.: 15,15; 17,30; 19,45; 22.

GORIZIA

CORSO c.so Italia 16, tel. 530.320. **Frankenstein.** Or.: 15,15; 17,30; 19,45; 22.

[redacted] piazza Vittoria 41, telefono 530.263. **Piccole donne.** Or.: 15,30; 17,40; 19,50; 22.

VICENZA

ARLECCHINO Gard. Salvi, t. 544.146. **Nightmare nuovo incubo.** Or: ap. 15.

CORSO corso Fogazzaro, t. [redacted] **Nell.** Or.: 16; 18; 20; 22,15.

[redacted] corso P. [redacted] 35, telefono 323.607. **Piccole donne.** Or.: 16; 18; 20; 22,15.

ODEON c. Palladio 176, t. [redacted] **Lisbon Story.** Or.: 16; 18; 20; 22.

PALLADIO [redacted] Verdi 6, telefono 321.420. **L'uomo ombra.** Orario: 15; 16,45; 18,30; 20,20; 22,15.

ROMA str. Filippini 5, tel. 321.909. Teatro. **Love affair.** Or.: ap. 16.

TRIESTE

[redacted] Gesù 14, tel. 304.222. **Nell.** Or.: 16; [redacted],05; 20,10; 22,15.

[redacted] via [redacted] 2, telefono 767.300. **Frankenstein.** Or.: 15,30; 17,45; 20; 22,15.

AMBASCIATORI viale [redacted] Settembre 35, telefono 66.24.24. **Pagemaster.** Or.: 15,30; 17; 18,50; 20,30; 22,15.

[redacted] via XX Settembre 37, telefono 636.495. **Luce rossa.** Orario: 16.

NAZIONALE 1 v. XX Settembre 30, t. 635.163. **Nightmare nuovo incubo.** Or.: 16,10 18,10; 20,10; 22,10.

NAZIONALE 2 via XX Settembre 30, tel. 635.163, [redacted] **ali** [redacted] Or.: 15,45; 19,15; 21,45

[redacted] **3** via XX Settembre 30, [redacted] 635.163 **L'uomo ombra.** Or.: 15,20, 17; 18,45; 20,30; 22,15

NAZIONALE [redacted] 30, tel. 635.163 **Uomini uomini uomini.** Or.: 16; 17,30; 19; 20,30, 22,15

[redacted] via Muratti 2, [redacted] 767.300. **Lisbon Story.** Or.: 16,15; 18,10; 20.05; 22.

PORDENONE

[redacted] via Mazzini 58, tel. [redacted]. **Piccole donne.** Or.: 15,15; 17,30; 19,45; [redacted].

CENTRO A. [redacted] **(Cordenons),** telefono 932.725. Giovedì [redacted] **mask.**

ZERO - Sala Grande, piazza M. del Lavoro 3, tel. (0434) 520.404. **Pallottole su Broadway.** Or.: 18; 20, 22.

ZERO - [redacted] piazza Maestri del Lavoro 3, telefono (0434) 520.404. **Strane storie.** Or.: 17; 19; 21.

RITZ (Cordenons), piazza [redacted] Vittoria, [redacted] 930.385. **Nell.** Orario: 15,15; 17,30; 19,45; 22.

VERDI via Cesare [redacted] 2, telefono 28.212. **Junior.** Or.: 16; 18; 20; 22.

UDINE

ARISTON [redacted] Aquileia, telefono 504.464 - 297.497. **Nell.** [redacted]: 16; 18; 20; 22.

CAPITOL via Volontari Libertà, telefono 454.256 - 297.497. **Pulp Fiction.** Or.: 15,30; 19,20; 22.

[redacted] via Poscolle 6/B, telefono 504.240 - 297.497. [redacted] **borghese.** Or. 16; 18; 20; 22.

[redacted] p.zza Cadu, tel. 501.258 - 297.497. Teatro. Domani **Pagemaster.** [redacted] Or. 16; 17,30; 19; 20,30; [redacted]

FERROV. [redacted] via Cernaia, telefono 504.874. Riposo [redacted] **- Commessi.** Or.: 16; 18; 20; 22.

ODEON v. Gorghi, telefono 501.781 - [redacted]. **L'uomo ombra.** Or.: 16; 18; 20; 22.

[redacted] via Savorgnana, telefono [redacted] **Uomini uomini uomini.** Orario: 16,30; 18,25; 20,20; 22,15.

[redacted]

VENEZIA E MESTRE

[redacted]**TRO GOLDONI.** Martedì 14 ore 20,30 Valeria Valeri in **Colpo di sole.**

[redacted] **LA FENICE.** Venerdì 17 ore 20,30 **Quartetto Glazunov in concerto,** musiche di Borodin, Haydn; sabato 18 ore 20 **I Puritani** di Vincenzo Bellini, orchestra e coro del teatro La Fenice, dir. Bruno Aprea, regia G. Vock.

TEATRO [redacted] **L'AVOGARIA.** Riposo.

TEATRO TONIOLO (piazza Toniolo, Mestre, telefono 041-971.666). Mercoledì 15 ore 21 Giuseppe Pambieri, Lia Tanzi ed Enrico Beruschi in **Tre sull'altalena.**

TEATRINO DELLA MURATA. Oggi ore 17 **Doppio legame,** di M. Piera Regoli.

TEATRO CORSO. Martedì 21 marzo ore 21 **La danza delle libellule,** di Franz Lehar.

TEATRO [redacted] **(Portogruaro)** (telefono [redacted] 71.125). 16 marzo ore 21 P. Ferrari e G. [redacted] **comico** di J. Osborne.

VILLA BELVEDERE (Mirano) (tel. 041 431.028). Venerdì 31 ore [redacted] Kay Sandvik in **Ricordo con** [redacted]

VILLA DEI LEONI (Mira). 17 marzo ore 21 **Una specie di storia d'amore,** di A. Miller.

[redacted]

TEATRO VERDI. Oggi ore 16 **Porcile** di P. P. Pasolini, regia di F. [redacted].

[redacted] **POLLINI.** Domani ore 21 Sonig Tchakerian al violino e Rocco Filippini al violoncello. Musiche di Ravel, Bartok, Hindemith.

TEATRO PIO X (tel. 049 650.936). **AUDITORIUM DELLE MADDALENE.** Riposo

[redacted] **LAZZARO.** Venerdì 24 ore 21 **Nomadi in concerto.**

TEATRO SOCIALE (Cittadella) tel. 049-5971950, 26 marzo ore 21, A. Brachetti [redacted] **Pregolì** di U. Chiti.

TEATRO POLITEAMA (Piove di Sacco) tel. 049-5840319. 30 marzo ore 21 **Medea,** testo e regia di Angelo Longoni.

[redacted]

[redacted] **COMUNALE** (tel. 0422 416.130). Domani ore 20,30 Gabriele Lavia in **Il sogno di un uomo ridicolo** di Dostoevskij.

TEATRO EDISON.

[redacted] **ACCADEMICO (Castelfranco).** [redacted] marzo ore 21 Piera degli Esposti in **Mater Mater,** di A. Tarantino.

TEATRO ACCADEMIA (Conegliano), telefono 0438-22.880. Lunedì 20 ore 20,45 Luca De Filippo e Athina Cenci in **L'[illegible]** di Lina [redacted]

VERONA

[redacted] **FILARMONICO.** Oggi ore 15,30 **Salgari,** balletto di Ludovico Einaudi.

TEATRO NUOVO (telefono 045 80.06.100). Oggi ore 16 Gabriele Lavia in **Il sogno di un uomo ridicolo** di F. Dostoevskij.

TEATRO ALCIONE (telefono 045 84.00.848). 31 marzo ore [redacted] Judith Malina in **Maestra e Jena** di Doris Lessing.

[redacted]

AUDITORIUM CANNETI. Giovedì 16 ore 21 Lazar [redacted] il pianoforte, musiche [redacted] Rachmaninov.

TEATRO ASTRA - Contrà Barche 53 (tel. [redacted] 32.37.25). Oggi ore 21 **Terra promessa.**

[redacted] **(Thiene)** ([redacted] 0444 36.99.42). 13 aprile ore 21 G. Lavia in **Il sogno di un uomo ridicolo.**

PALASPORT (Bassano del Grappa). 28 marzo ore 21 **Litfiba in concerto.**

ROVIGO

TEATRO ODEON (tel. 0425 24.837). 15 marzo ore 21 V. Ciangottini in **Inferno al lotto,** [redacted] Guy de Maupassant.

[redacted]

TEATRO [redacted] (telefono 0437 94.03.49). Oggi ore [redacted] Paolo Poli in **L'asino d'oro** di Apuleio

[redacted] **COMUNALE.** Martedì [redacted] ore 21, S. Tchakerian al violino e R. Filippini al violoncello, musiche di Ravel, Bartok, Hindemith.

TRIESTE

TEATRO VERDI (Sala Tripcovich, telefono 040 36.78.16). Oggi ore 16 **El amor brujo,** balletto gitano, musica di Manuel de Falla.

TEATRO CRISTALLO. Oggi ore 16,30 **Il malato immaginario** di Molière, regia di F. Randazzo.

POLITEAMA ROSSETTI (telefono 040 56.72.01). Oggi ore 16 Patrizia Milani in **La locandiera** di Carlo Goldoni, regia M. Bernardi.

AUDITORIUM DEL MUSEO REVOLTELLA. 27 marzo ore 18, recital di Cristina [redacted]

[redacted] **MIELA.** [redacted] **Stringa in concerto.**

PALASPORT DI CHIARBOLA, domani ore 21 **Litfiba** in concerto.

GORIZIA

COMUNALE (Monfalcone).

CASA DELLA CULTURA KULTURNI DOM (telefono 0481 33.288). 18/3 ore 21 **Scott Henderson e Gary Willis Quartet in concerto.**

[redacted]

CENTRO CULTURALE ALDO MORO - (Cordenons), telefono 0434 932.725. Venerdì 24 ore 20.45 G. Pambieri e L. Tanzi in **Tre sull'altalena,** regia di S. Piccardi.

AUDITORIUM CONCORDIA. Tel. 0434 521.217. Giovedì [redacted] ore 20.45 **Tartufo** di Molière.

[redacted]

[redacted] (telefono 0432 [redacted]). Oggi ore 21 **Amleto** di William Shakespeare, regia [redacted] E. De Capitani.

TEATRO CRISTALLO-CONTATTO. Venerdì 17 ore 21 Gene Gnocchi in **Tutta questa struttura** [redacted] **di modifica.**

LE TV PRIVATE

TC Catania

13 — **Giotto** (R)
13,30 **Uno e due**, la parola alle istituzioni
14 — **Prigioniero della seconda strada**, film [illegible] Lemmon
16 — **La principessa delle stelle**, rubrica
16,30 **Commerciale**
19 — **Una strana coppia di sbirri**, telefilm
19 — **Sampey ragazzo pescatore**, cartoni
19,30 **Vip Mania**
20,30 **Due assi nella manica**, film commedia (Usa, 1966), con Tony Curtis, regia di Norman Panama
22,30 **Qualcuno [illegible] uccidendo i più grandi [illegible] d'Europa**, film con O. Segal, J. Bissel
Giotto, notiziario
1 — **Programmi non stop**

Telescirocco

11,15 **Motori non stop**, rubrica
11,45 **Tg rosa week[illegible]**
12,15 **Dossier Africa**, documentario
14 — **Tiesse[illegible]**
15,30 **Memories**, cabaret
19 — **Vipmania**, spettacolo
20,30 **Processo per direttissima**, film
22,30 **Salafon**, rubrica
23 — **Memories**, cabaret
— — **Programmi non stop**

TV Agrigento

9,25 **Gli amori di Carmen**, film drammatico
11,35 **Atlas ufo robot**, [illegible]
12 — **Madison Sposa**, rubrica
12,20 **Zoom [illegible]** settimanale [illegible]
Commerciale
14 — **L'incidente**, film drammatico
16,10 **Commerciale**
16,50 **Tva Speciale**, rubrica
17,50 **Musicale**
18,30 **Ygg Special**, attualità
19,45 **[illegible]la Comigo**,telenovela
19,30 **I Barkleys di Broadway**, musicale
21,30 **Tva Sport**, [illegible] sportivo
[illegible] **Grandotel Cabaret**, spettacolo
0,[illegible] **Tva Sport**, informazione
1,10 **[illegible] Antonietta**, film [illegible] co
3,30 **Peyton Place**, [illegible]
4,15 **Trapper John**, [illegible]
5,05 **Peyton Place**, telefilm
— — **Programmi non stop**

Tele+1

8 — **Telepiù Bam[illegible]**
12 — **[illegible] Geographic**, documentario
12,55 **+1 [illegible]**
13 — **Sud**, (Italia, 1993), film con S. Orlando
14,45 **Mr. e Mrs. Bridge**, film con P. Newman
17 — **The Innocent**, (1993), film con I. Hopkins
19 — **Molto rumore per nulla** (G.B., 1963), film con [illegible]
21 — **Il re [illegible]** (Usa, 1990), film drammatico [illegible] D. Winger, regia di B. Bertolucci
23,30 **Robocop 3**, (Usa, 1993), film con [illegible] Busia
1,20 **Palla in canna**, film
2,50 **Rosalyna e i leoni**, film
4,55 **L'uomo che sapeva troppo**, film

Antenna Uno

9,45 **Gli amori di Carmen**, film
12 — **Non è la Rai, non è Canale 5, ma allora...**, varietà
14,30 **Telemarket direttissima**
17,30 **Febbre da cavallo**, rubrica
19 — **Cartomanzia**, rubrica
21,30 **I Barkleys di Broadway**, film
23,30 **Cartomanzia**, rubrica
1 — **Programma [illegible] stop**

Antenna Sicilia

8,30 **Telefilm**
9 — **Proposte commerciali**
12 — **Motori non stop**, rubrica
12,30 **[illegible]ar Africa**, documentario
13,30 **Proposte commerciali**
14,30 **Sicilisumo**, notiziario
15 — **Proposte commerciali**
16 — **Il ritorno di Sherlock Holmes**, film
19 — **Proposte commerciali**
[illegible] **Processo per direttissima**, film con M. Adorf, B. Blier, regia di Lu[illegible] De [illegible]
22,30 **Sicilsera**, telegiornale
23 — **Viaggio ad Oriente**, docum.
[illegible] **Sicilsenotte**, notiziario
0,30 **Programmazione notturna**

Tele+3

7 — [illegible] **rivincita di Baccarat**, (It.-Fr., avventura, 1947), film di J. [illegible] Saroncelli, [illegible] Pierre Brasseur, Sophie Desmarets, L. Nat (In replica alle ore 9; 11; 13; 15; 17,06; 19; 21; 23; 1)
17 — **+3 News**, notiziario

Canale 21

12,30 **Gli speciali di Andrea**
13 — **Trincerla verde**, rubrica
14 — **Tgl 21 Settegiorni**
15 — **Ispettore Regan**, telefilm
15,45 **Calcio 21**, rubrica
18,30 **L'allegro fantasma**, film
20 — **Evangelisti**, rubrica
20,30 **Bravo Dick**, telefilm
22 — **Tg 21 Settegiorni**
22,30 **[illegible]**, modellismo
24 — **Programmazion[illegible]**

Vuellesette

13 — **Doll. John**, telefilm
14 — **Settegiorni**, informazione
14,30 **Candid Camera**
16,30 **Un posto per uccidere**, film
[illegible] — **[illegible] ribelli**, telefilm

TC CATANIA

Per colpa della carriera [illegible] per perdere la moglie

«Due assi nella manica», diretto da Norman Panama con Tony Curtis, Virna Lisi (foto). Un ufficiale dell'aviazione Usa è troppo preso dalla carriera e [illegible] la moglie. Questa ritrova un [illegible] e lo segue in un viaggio a Roma. L'ufficiale ingelosito raggiunge la moglie a Roma. Dopo un colloquio chiarificatore i due scoprono di amarsi ancora

19 — **Settegiorni**, informazione
19,30 **Sport VL7**
20,30 **Processo [illegible] direttissima**, (Italia, 1974), film drammatico con Mario Adorf, Bernard Blier, M. Placido, regia di Lucio De Caro
[illegible] **Salafon**, rubrica
23 — **Settegiorni**, informazione
23,30 **VL7 [illegible] stop**

Teletna

9 — **Proposte commerciali**
13 — **Cominciare in [illegible]ria**, situation comedy
13,30 **Segno dei tempi**, settimanale di informazione e cultura religiosa
14 — **Sicilsuno**, telegiornale
14,20 **I supersonici**, cartoni
14,50 **Sportdomenica**, rubrica
17 — **Proposte commerciali**
19 — **Sportdomenica**, [illegible]
[illegible] **Sicilsera**, notiziario
[illegible] [illegible] **Princess**, [illegible] con Helen Hunt, [illegible] Murray, regia di Neal Black
22,25 **Segni dei tempi**, settimanale
23 — **Sicilsenotte**, telegiornale
23,20 **Sportdomenica**, rubrica
— — **Programmazione notturna**

Telereggio

11,30 **Bob e Bobette**, cartoni
18 — **Servizi [illegible]**
14 — **Vivere al 100 x 100**
15,10 **Baby show** (1ª parte)
15,40 **Cartoni animali**
16,40 **Baby show** (2ª parte)
17,1[illegible] **[illegible]or sport**
18,10 **America selvaggia**, docum.
20 — **L'ispettore Bluey**, telefilm
23 — **Arte oggi**, rubrica

Videomusic

11,30 **Telekommando**
12,30 **The Mix**, rotazione video
19 — **Settegiorni**, informazione
19,30 **Sport VL7**
20,30 **Processo [illegible] direttissima**, (Italia, 1974), film drammatico con Mario Adorf, Bernard Blier, M. Placido, regia di Lucio De Caro
[illegible] **Salafon**, rubrica
23 — **Settegiorni**, informazione
23,30 **VL7 [illegible] stop**

Teletna

9 — **Proposte commerciali**
13 — **Cominciare in [illegible]ria**, situation comedy
13,30 **Segno dei tempi**, settimanale di informazione e cultura religiosa
14 — **Sicilsuno**, telegiornale
14,20 **I supersonici**, cartoni
14,50 **Sportdomenica**, rubrica
17 — **Proposte commerciali**
19 — **Sportdomenica**, [illegible]
[illegible] **Sicilsera**, notiziario
[illegible] [illegible] **Princess**, [illegible] con Helen Hunt, [illegible] Murray, regia di Neal Black
22,25 **Segni dei tempi**, settimanale
23 — **Sicilsenotte**, telegiornale
23,20 **Sportdomenica**, rubrica
— — **Programmazione notturna**

Telereggio

11,30 **Bob e Bobette**, cartoni
18 — **Servizi [illegible]**
14 — **Vivere al 100 x 100**
15,10 **Baby show** (1ª parte)
15,40 **Cartoni animali**
16,40 **Baby show** (2ª parte)
17,1[illegible] **[illegible]or sport**
18,10 **America selvaggia**, docum.
20 — **L'ispettore Bluey**, telefilm
23 — **Arte oggi**, rubrica

Videomusic

11,30 **Telekommando**
12,30 **The Mix**, rotazione video
19,30 **Roxy Bar**, [illegible] Ronnie
19,30 **Vm - Giornale [illegible]**, notiziario
16,35 **Van Halen**, special
17,35 **Rolling Stones**, special
18 — **Dwight Yoakam**, concerto
19,35 **Watch Dog**, rubrica
19[illegible] **The mix**, rotazione video
22 — **Jazz X**, presenta Giuska Urzini
22,30 **Indies**, presenta Attilio Grillori
[illegible] — **Rock Revolution**, replica

Telespazio

10,30 **Telesport**, rubrica
11,15 **Spazio commerciale**
14 — **Mano nella mano**, rubrica religiosa
14,15 **Telefilm**
15 — **Domenica Sport**, contenitore sportivo
17,15 **Spazio commerciale**
18,30 **Videotop**, rubrica musicale
19,30 **Telegiornale**
19,50 **Super Dinasty**, [illegible] Tv

LE TV PRIVATE

21,30 **Spazio redazionale**
22 — **E' andata così**
22,30 **Arte oggi**, rubrica
[illegible] — **Telegiornale**
[illegible] **Programmazione [illegible] stop**

Video 3 TCI

8 — **Informazione ieri**, notiziario
[illegible] **Rubrica esoterica**
9 — **Proposte commerciali**
[illegible] **Rubrica esoterica**
14 — **Domenica Video 3**
14,15 **Magazine**
14,30 **Coccinella**, cartoni animati
14,50 **Diretta stadio**, rubrica sportiva
17,30 **Rubrica commerciale**
18,45 **Rubrica esoterica**
18 — **Coccinella**, Cartoni animati
18,15 **Speciale spettacolo**
18,30 **Sicilia Sport**, rubrica sportiva
22,30 **Uno e due**, la parola alle istituzioni
23,15 **California**, serial Tv
24 — **Informazione ieri**
0,15 **Alice**, telefilm
0,45 **Programmi non stop**

Tele Acras

14,15 **Vg + Approfondimento**
15,30 **Televendita**
17,15 **Vg pomeriggio**
17,30 **Telemoncita**
18 — **Musica e spettacolo**
18,30 **Viviana**, telenovela
19 — **Bilancio familiare**, rubrica
19,45 **Autoreverse**, rubrica
20,40 **La condanna del West**, film
21,30 **VG Sport**
0,30 **Programmi non stop**

Tele+2

10 — **Golf**, [illegible] Tour Trasparent Masters
11 — **[illegible]ories Moto**
12 — **Pattinaggio**, World Pro Championship
13,30 **Atletica**, Reno Track e Field Classic
14,30 **Golf**, Moroccan Open
17 — **Trans World Sport**
18,45 **Telesport**, notiziario
20 — **Calcio**, preparita
20,30 **Da Padova: Calcio: Padova-Fiorentina**, Clio Italiano serie B
22,30 **Basket**, una partita del Campionato italiano
24 — **Tennis**, Torneo ATP di Indian Wells

TG Sicilia

9 — **Proposte commerciali**
13,50 [illegible] (1ª edizione)
14,10 **Mohreban**, rubrica
15,05 **Notiziario** (R)
15,30 **L'isola del tesoro**, rubrica
16 — **Proposte commerciali**
17,25 **Non mangiate le margherite**, telefilm
17,50 **Le favole di Esopo**, cartone
18,15 **Merchander Robot**, [illegible]
18,45 **Attraverso l'arte**, document.
19,25 **Notiziario** (2ª edizione)
19,50 **Vipmania**, spettacolo (1ª parte)
20,25 **Notiziario**
20,45 **Superdinasty**, serial tv
22,40 **Notiziario**
23 — **Vipmania**, spettacolo (2ª parte)
23,35 **Astrologo Luigi**, rubrica
24 — **Notiziario**
0,20 **Programmi non stop**

Video Mediterraneo

13 — **Telesport**, rubrica
14 — **Verde Mediterraneo**
15,30 **Piazza Montecitorio**
16 — **Bazar**, proposte
17,30 **Telefilm**
18,30 **Zecchino d'Oro**
20 — **VM Sport**, tg sportivo
20,30 **Super Dinasty**, serial
22 — **Bazar**, televendita
22,30 **Documentario**
23 — **Vm Sport**, tg sportivo
23,30 **Programmi non stop**

Radio Video Calabria

14,45 **Servizi speciali**
16,15 **Calabria economia**
16,05 **Sipario**
16,30 **Volpe alla caccia**
17,20 **Film**
18,50 **Match music**, rubrica
19,25 **Video news**
19,45 **Domenica sport**, rubrica
20,40 **L'amico [illegible] giaguaro**, [illegible] [illegible] Chiari
22,30 **[illegible] [illegible]**
[illegible] **Programmi non stop**

Telejonica

13,40 **TJ7**, i fatti e le notizie della settimana
14,10 **La voce della Sicilia**
14,15 **Umanità deve vai?**, replica
15,20 **Affari in tv**
16 — **Casablanca**, talk show
20,20 **[illegible] e titoli**
20,40 **La voce della Sicilia**
20,45 **Film**
23,15 **Film**
— — **Programmi non stop**

TRM Odeon

14 — **Domenica Odeon**, magazine
16 — **Andiamo al cinema**
16,15 **Casa Papozzi**, situation comedy, *Psicotrapia*
16,45 **Oroscopo**, rubrica
16,50 **Andiamo al cinema**
19 — **L'amico del giaguaro**, film con Walter Chiari
21 — **Tg rosa**, rubrica
21,30 **Speciale spettacolo**, rubrica
21,45 **Odeon sport**, rubrica

● Eventuali errori e variazioni nei programmi sono causati dalla non tempestiva comunicazione da parte delle emittenti.

Credito Casa

Infinite Soluzioni di Arredo

Finanziamenti
da 6 a 60 mesi
Informati.

TITO D'EMILIO

CASSA SAN GIACOMO
BANCA DAL 1896

Catania - Largo Paisiello, 2 Tel. 095. 312385 - Corso Italia, 167 Tel. 095. 375950 • Siracusa - [illegible] 102 Tel. 0931. 36499

TEATRI

PALERMO

[redacted] MASSIMO (Ente autonomo): tel. (091) 60.53.111. Ciclo di opere e di balletti 1995 (5 gennaio - 21 giugno). «Politeama Garibaldi». Prima rappresentazione mondiale dedicata a Palermo **Il Gattopardo**, balletto [redacted]. Petit, su libretto di E.-C. Roux ispirato a «**Il Gattopardo**» di G. Tomasi di Lampedusa; musiche di Verdi, Rossini, [redacted]ni, Bellini, Respighi e musiche popolari italiane; scene e costumi L. Spinatelli, nei ruoli principali N. Lericha, J.-C. Verchère, O. Khalfouni, C. Zamparo, C. Pierro, Y. Broeckx, L. Lacarra, F. Sposi. Ballet National de Marseille Roland Petit. **Francesca da Rimini** di R. Zandonai, dir. M. Arena, r. A. Fassini, scene e costumi P. Grossi, allestimento E.A. Teatro Regio Torino: nei ruoli principali R. Kabaivanska, J. Omilian, J. Cura, S. Carroli, E. Nova. **Rigoletto** di G. Verdi, dir. G. Carella: nei ruoli principali L. Serra, E. Norberg-Schulz, J. Jovanovic, P. Ballo, J. Sempere, A. Fondary, E. Tumagian, C. Striuli. Prima rappresentazione in Italia **Der Traumgörge** di A. Zemlinsky (in tedesco con sopratitoli in italiano), dir. K. Martin: nei ruoli principali J. Omilian, A. Pusar, K. Schreibmaier, T. Noren. **Eva** di F. Lehar, dir. R. Bibl, r. F. Crivelli, cor. G. Dill, scene e costumi D. Donati: nei ruoli principali D. Mazzucato, K. Ricciarelli (prot.), L. Canonici, A. Antoniozzi, E. Pagni (attore). Orchestra, coro e corpo di ballo dell'E.A. Teatro Massimo. Maestro del coro F. Fogliazza, dirett. del ballo G. Canale, dirett. dell'allestimento scenico A. Carollo.

CABARET

AL CAFE' CHANTANT: via Stabile 136; tel. 586 394 - 581.781.
AL CONVENTO: via Castellana Bandiera 68 (zona Falde). Tel. 091/63.72.428. **Non tocchiamo questo tasto** di Nanta, Di Stefano, Sc[redacted] T. Giambrone, G. Giambrone, G. Nanta. Musiche: Massimo Melodia. Ore 18,15
ALLO SHANGRI-LA: tel. 223.845.
AL VANITA': via dei Cantieri 20, Palermo. Pren. e infor. tel. (091) 546.865 - 0330 663.451.
TEATRO BRADAMANTE: via Lombardia 25. T. 625.9223. Ore 18 **Cabaret** con G. Solé.
TEATRO MADISON: piazza Don Bosco 13 - tel. 543.740-637.29.15. [redacted] ca, Miriam Di Paola **Quando** [redacted] **lui...** Ore 18,30.
TEATRO ANTONY: via Don Orione - [redacted] 544.766. **Pidocchi riusciti** con Carista, Calò, Salerni, Pupella.
TEATRO CRYSTAL: tel. 671.04.94. **Abbiamo provvisorio** con Alamia, [redacted]no, Sperandeo, Rarelli.
TONNARA FLORIO: tel. 637.5811-637.4384.

CATANIA

TEATRI

PICCOLO TEATRO: via F. Ciccaglione [redacted], tel. 447,603.

CABARET

HARPAGO: via V. Emanuele 67. **Il Gatto** [redacted] «Faoloso». Prenotare tel. 512.918.
[redacted] via Conte Ruggero [redacted]. Ore 21, cena e cabaret con Mario Sapienza. Prenotazioni tel. 313.475.

RITROVI

AL TIVOLI: pranzo e cena per tutti i gusti. Ap. dalle ore 13. Chiuso lun. Conv. ticket restaurant. Tel. 095 497.962.

MESSINA

CONCERTI

ASSOCIAZIONE ENTI [redacted] DI MESSINA «Stagione 1994/95 di musica lirica, sinfonica e di balletto. [redacted] E BALLETTO». **Virgilio** [redacted] **Danza.** 16 (T.no A) 17 (T.no B) aprile 1995. **Nederland Dans Theater 3.** 21 (T.no A), 22 (T.no B) 23 (T.no C) aprile 1995. G. F. Händel **Acis and Galathea**. Dir. F. Amendola. Reg. W. Pagliaro. Orch. da Camera di Roma. 27 (T.no A) 29 (T.no B) 30 (T.no C) aprile 1995. G. Donizetti **Il campanello dello speziale - Rita**. Dir. F. Amendola, Orch. del T. di Messina. Nuova produz. dell'Ente T. di Messina. 5 (T.no A) 6 (T.no B) maggio 1995. **Tre opere da Camera** (novità assoluta) di M. Betta, G. Sollima, A. Nidi. Coproduz.: Ente T. di Messina Emss T. Valli di Reggio Emilia. 18 (T.no A) 19 (T.no B) 21 (T.no C) maggio 1995. R. Leoncavallo **La reginetta** [redacted] **rose** Dir. G. Gavazzeni. Reg.: F. Crivelli. [redacted] Filarm. Veneta. Coro del T. Valli [redacted] Reggio Emilia. M° del Coro: G. Di [redacted]. 30 maggio (T.no A) 1° giugno (T.no [redacted]) 3 (T.no C) 5 (Fuori Abb.). G. Bizet **Carmen** Dir. L. A. Garcia Navarro. Reg.: F. Tiezzi. Orch. Filarm. Veneta. Coro del T. Valli di Reggio Emilia. M° del Coro: G. Di Stefano. Per inf. tel. 090/345.233.
FILARMONICA LAUDAMO. Concerto dell'Amsterdams; musiche di Mozart. Nel Teatro in Fiera alle 21. Concerto del soprano Jannette Thompson; musiche di Gershwin, Ives, ecc. Domenica 19 marzo nel Teatro in Fiera alle 21. Per inf. tel. 090/710920.
ASSOCIAZIONI MUSICALI RIUNITE. Spettacolo della Compagnia di danza Maryse Delente. Lunedì 20 marzo nel Teatro Vittorio Emanuele. Per informazioni tel. 090/343.420.
ENTE TEATRO DI MESSINA. Concerto dell'Orchestra Sinfonica Siciliana; musiche di Mahler. Martedì 14 marzo alle 21 nel Teatro Vittorio Emanuele. Spettacolo del Nederlands Dance Theater. Mercoledì 15 marzo alle 21 nel Teatro Vittorio Emanuele. Per informa[redacted] tel. 090/345.233.

[redacted]

ENTE TEATRO DI MESS[redacted] **Rosanero** di Roberto Cavosi. Con C. Arancio, D. Giovannetti; regia di Antonio Calende. Dal 17 al 20 marzo nel Teatro Vittorio Emanuele. Per informazioni [redacted] 090/345.233.

PRIME VISIONI IN SICILIA

AGRIGENTO

Mezzano — v. C. Colombo 38, Tel. 537.602, Or.: 18,30/20,30/22,30
Nightmare nuovo incubo — di W. Craven, con R. Englund, H. Langenkamp, M. Hughes (Usa '94) — Il diabolico Freddy Krueger, maniaco omicida, risorge come protagonista di un film sul suo epos sanguinolento e semina nuovi orrori. N. V. 1h 55' **Horror**

CALTANISSETTA

Bauffremont — salita Matteotti 10, Tel. 21.694, Cinema-Teatro
Un eroe borghese — di M. Placido, con F. Bentivoglio, M. Placido, O. Antonutti (Ita. '95) — La vera, drammatica, storia del giudice Ambrosoli, liquidatore della banca fallita di Sindona, ucciso dalla mafia legata ai politici. N. V. 1h 40' **Drammatico**

Bellini — v. Gioberti 3, Tel. 25.905
Cuore cattivo — di U. Marino, con K. Rossi Stuart, C. Genovesi, M. Ghini (Ita. '95) — Un delinquente, per non essere catturato dopo una rapina, si barrica in una casa tenendo in ostaggio una ragazza handicappata. N. V. 1h 40' **Drammatico**

Supercinema — v. Dante Alighieri 4, [redacted] 26.055
Uomini uomini uomini — di C. De Sica, con C. De Sica, L. Gullotta, M. Ghini (Ita. '94) — Quattro quarantenni omosessuali dell'alta borghesia, un po' cinici, ormai disillusi, con un grande cruccio: «guarire» dalla solitudine. N. V. 1h 30' **Commedia**

CATANIA

Alfieri — v. Duca degli Abruzzi 6, Tel. 373.760 Cineclub, Or.: 17,30/22,30, Ing. 8000; rid. 6000
Il prete — di A. Bird, con L. Roache, T. Wilkinson, R. Carlyle (Ingh. '93) — Un sacerdote cattolico, giovane e bello, vive senza complessi la propria [redacted]ualità e paga lo scotto di do[redacted]ffrontare un [redacted]. V. M. 14 1h 45' **Drammatico**

Tiffany — a. F. Agnini (trav. [redacted] Umberto), Tel. 325.227, Or.: 17/22,30
[redacted] Broadway — di W. Allen, con J. Cusack, C. Palminteri, J. Tilly (Usa '94) — Un giovane drammaturgo sfonda a Broadway, ma quanta fatica mettere d'accordo gangster e attricette, guardie del corpo e grandi dive... N. V. 1h 35' **Commedia**

Ariston — v. Balduino 17, Tel. 441.717
Nell — di M. Apted, con J. Foster, L. Neeson, N. Richardson (Usa '94) — In un bosco americano viene trovata una ragazza selvaggia che parla una lingua misteriosa: un medico e una psicologa la educano e l'aiutano N. V. 1h 47' **Dramm.**

Capitol — [redacted] 18, Tel. 505.471, Or.: 16,30/22,30
Nightmare - Nuovo incubo — di W. Craven, con R. Englund, H. Langenkamp, M. Hughes (Usa '94) — Il diabolico Freddy Krueger, maniaco omicida, risorge come protagonista di un film sul suo epos sanguinolento e semina nuovi orrori. N. V. 1h 55' **Horror**

Corsaro — v. S. Nicolò al Borgo 49, Tel. 502.690, Or.: 16/22,30
Stargate — di R. Emmerich, con K. Russell, J. Spader, J. Davidson (Usa '94) — Un archeologo decifra una misteriosa iscrizione egizia e varca un portone che lo conduce in un mondo antico e parallelo N. V. 2h 08' **Fantarcheologia**

Excelsior — v. Giuseppe De Felice 19, Tel. 316.699, Or.: 16,30/22,30, Ing. 8000; rid. 6000
Uomini, uomini, uomini — di C. De Sica, con C. De Sica, L. Gullotta, M. Ghini (Ita. '94) — Quattro quarantenni omosessuali dell'alta borghesia, un po' cinici, ormai disillusi, con un grande cruccio: «guarire» dalla solitudine. N. V. 1h 30' **Commedia**

[redacted]lden — v.le Ruggero di Lauria [redacted], Tel. 492.949, Or.: 16/22,30
Piccole [redacted] — di G. Armstrong, [redacted] W. Ryder, [redacted] Sarandon, T. Alvarado (Usa '94) — La ribelle Jo, la saggia Meg, la romantica Amy e la fragile Beth: quattro sorelle con i loro sogni, slanci, delusioni. Dal famoso libro della Alcott. N. V. [redacted] **Comm.**

Lo Pò — v. Etnea 256, Tel. 326.210, Or.: 16/22,30
Cuore cattivo — di [redacted] Marino, con K. Rossi Stuart, C. Genovesi, M. Ghini (Ita. '95) — Un delinquente, per non essere catturato dopo una rapina, si barrica in una casa tenendo in ostaggio una ragazza handicappata. N. V. 1h 40' **Dr[redacted]**

Metropolitan
Teatro: «L'uomo che sorride».

Odeon — v. Filippo Corridoni 19, Tel. 326.324
Frankenstein — di K. Branagh, con K. Branagh, R. De Niro, H. Bonham Carter (Usa '94) — Uno scienziato «costruisce» una [redacted] dotata di vita che poi sfugge al suo controllo. Dal classico di Mary Shelley. N. V. 2h 10' **Horror**

Ritz — v. Isola 5, Or.: 17,30/21
L'uomo ombra — di R. Mulcahy, con A. Baldwin, J. Lone, P. A. Miller (Usa [redacted] — Un giustiziere playboy, con poteri soprannaturali, [redacted] un principe malvagio che discende da Gengis Khan. Da un celebre fumetto degli Anni 30. N. V. 1h 50' **Avvent.**

Sciara — p. Risorgimento 15, Tel. 417.084, Or.: 17,30/22,40
Rivelazioni — di B. Levinson, con M. Douglas, D. Moore, D. Su[redacted] (Usa '94) — Un uomo, «molestato» in azienda dalla sua capo, lotta strenuamente per difendere dignità e lavoro. Dal romanzo di Crichton V. [redacted] 14 2h10' **Drammatico**

[illegible]

Super. Grivi — p. Ghisleri 2, Tel. 500.903, Or.: 17/20/22
[redacted]ll — di M. Apted, con J. Foster, L. Neeson, N. Richardson (Usa '94) — In un bosco americano viene trovata una ragazza selvaggia che parla una lingua misteriosa: un medico e una psicologa la educano e l'aiutano N. V. 1h 47' **Dramm.**

[illegible]

Aurora — v. XXVII Luglio 70, Tel. 718.685 Or. 16/22,30
Piccole donne — di G. Armstrong, con W. Ryder, S. Sarandon, T. Alvarado (Usa '94) — La ribelle Jo, la saggia Meg, la romantica Amy e la fragile Beth: quattro sorelle con i loro sogni, slanci, delusioni. Dal famoso libro della Alcott. N. V. 2h 05' **Comm.**

Lux — Lgo Seggiola, is. 168, Tel. 716.298, Or.: 16/22,30
Nell — di M. Apted, con J. Foster, L. Neeson, N. Richardson (Usa '94) — In un bosco americano viene [redacted] ragazza selvaggia c[redacted] lingua misteriosa: un medico e una psicologa la educano e l'aiutano N. V. 1h 47' **Dramm.**

Olimpia — v. degli Amici, is. 242, Tel. 718,039, Or.: 16/22,30
Ciao Julia [redacted] Kevin — di R. Underwood, con M. Keaton, [redacted] Davis, C. Reeve (Usa '94) — Scrivono discorsi politici, lavorano per candidati rivali [redacted] fare [redacted] con un'attrazione reciproca che non lascia molto scampo N. V. 1h 42' **Commedia**

Orione — v. S. Martino 338, Tel. 292.57,88, Or.: 16,30/22,40
Pallottole [redacted] Broadway — di W. Allen, con J. Cusack, C. Palminteri, J. Tilly (Usa '94) — Un giovane drammaturgo sfonda a Broadway, ma quanta fatica mettere d'accordo gangster e attricette, guardie del corpo e grandi dive... N. V. 1h 35' **Commedia**

Savio — v. Peculio Frumentario, Tel. 717.348
[redacted] matrimoni e un funerale — di M. Newell, con H. Grant, A. MacDowell, K. S. Thomas (GB. '94) — La storia di un amore, di un gruppo di amici, di confusioni del cuore e incertezze, [redacted] si dipana [redacted] quattro matrimoni e [redacted] funerale. N. V. 1h 55' **Commedia**

PALERMO

Abc — v. Emerico Amari 186, Tel. 329.246, Or.: 17,30/20/22,30
Cuore cattivo — di U. Marino, con K. Rossi Stuart, C. Genovesi, M. Ghini (Ita. '95) — Un delinquente, per non essere catturato dopo una rapina, si barrica in una casa tenendo in ostaggio una ragazza handicappata. N. V. 1h 40' [redacted]

Ariston — v. Pirandello 5, Tel. 625.8547. Or.: 16, 18,10/20,20/22,30
L'uomo ombra — di R. Mulcahy, con A. Baldwin, J. Lone, P. A. Miller (Usa '94) — Un giustiziere playboy, con poteri soprannaturali, contro un principe malvagio che discende [redacted] Gengis Khan. Da un celebre fumetto degli Anni 30. N. V. 1h 50' **Avvent.**

Arlecchino — v. Imperatore Federico [redacted], Tel. 362.151. Or.: 16,30/18,30/20,30/22,30, Ing. 10.000
Pallottole su Broadway — di W. Allen, con J. Cusack, C. Palminteri, J. Tilly (Usa '94) — Un giovane drammaturgo sfonda a Broadway, ma quanta fatica mettere d'accordo gangster e attricette, guardie del corpo e grandi dive... N. V. 1h 35' [redacted]

Aurora — V. Tommaso Natale 177, Tel. 533.192. Cineclub, Or.: 20,15/22,30
Lisbon Story — di W. Wenders, con R. Vogler, P. Bauchau, T. Salguairo (Ger./Port. '94) — La [redacted]rca di un [redacted] cinematografico scomparso dalla sua cameretta diventa occasione per una [redacted] ricognizione di Lisbona. N. V. 1h 45' **Lirico**

Fiamma — L.go degli Abeti 8, Tel. 625.1666, Or.: 17,30/20/22,30, Ing. 10.000
Nell — di M. Apted, con J. Foster, L. Neeson, N. Richardson (Usa '94) — In un bosco americano viene trovata una ragazza selvaggia che parla una lingua misteriosa: un medico e una psicologa la educano e l'aiutano N. V. 1h 47' **Dramm.**

[redacted]uni — v. Damiano Almeyda 32, Tel. [redacted], Or.: 16/18,10/20,20/22,30
Ciao Julia [redacted] Kevin — di R. Underwood, con M. Keaton, [redacted] Davis, C. Reeve (Usa '94) — Scrivono discorsi politici, lavorano per candidati rivali e devono fare i conti con un'attrazione reciproca che non lascia molto scampo... N. V. 1h 42' **Commedia**

Igiea Lid[redacted] — v. Amm. Rizzo 13, Tel. 545.551. Or.: 16,30 18,30/20,30/22,30, Ingr. 10.000
Le ali della libertà — di F. Darabont, con [redacted] Robbi[redacted], M. Freeman, B. Pitt (Usa '94) — Un uomo, che ha ucciso la moglie e il suo amante, intreccia in carcere una relazione pericolosa. Dal romanzo di King M. N. V. 2h 17' **Drammatico**

Tiffany — v.le Piemonte 38, Tel. 625.6974, Or.: 16/18,10/20,20/22,30, Ingr. 10.000
Frankenstein — di K. Branagh, con K. Branagh, R. [redacted] Niro, H. Bonham Carter (Usa '94) — Uno scienziato «costruisce» una creatura [redacted] di vita che [redacted] sfugge al suo controllo. Dal classico di Mary Shelley M. N. V. 2h 10 [redacted]r

Rouge et Noir — p. Verdi 62, Tel. 567.268, Or.: 16/18,10/20,20/22,30
Un eroe borghese — di M. Placido, con F. Bentivoglio, M. Placido, [redacted] Antonutti (Ita. '95) — La vera, drammatica, storia del giudice Ambrosoli, liquidatore della banca fallita di Sindona, ucciso dalla mafia legata ai politici. N. V. 1h 40' **Drammatico**

King — V. Ausonia 111, Tel. 511.103, Or.: 17,30/20/22,30, Lire 10.000
Piccole donne — di G. Armstrong, con W. Ryder, S. Sarandon, [redacted] Alvarado (Usa '94) — La ribelle Jo, la saggia Meg, la romantica Amy e la fragile Beth: quattro sorelle con i loro sogni, slanci, delusioni. Dal famoso libro della Alcott. N. V. 2h 05' **Comm.**

Nazionalino — via E. Amari 158, Tel. 585.290, [redacted]: 17/19,45/22,30, Ingr. 10.000
Rivelazioni — di B. Levinson, [redacted] M. Douglas, [redacted] Moore, D. Sutherland (Usa '94) — Un uomo, «molestato» in azienda dalla sua capo, [redacted] lotta strenuamente per difendere dignità e lavoro. Dal [redacted] Crichton V. M. 14 2h10' **Drammatico**

[redacted] — Or.: 17,00/20/22,30
Stargate — di R. Emmerich, con K. Russell, J. Spader, J. Davidson (Usa '94) — Un archeologo decifra una misteriosa [redacted]ne egizia e varca un portone [redacted] conduce in un mondo antico e parallelo N. V. 2h 08' **Fantarcheologia**

Metropolitan — V.le Strasburgo 356, Tel. 688.65.32, Or.: 13,30/20/22,30
Uomini uomini uomini — di C. De Sica, con C. De Sica, L. Gullotta, M. Ghini (Ita. '94) — Quattro quarantenni omosessuali dell'alta borghesia, un po' cinici, ormai disillusi, con un grande cruccio: «guarire» dalla solitudine. N. V. 1h 30' **Commedia**

Jolly — V. Costantino 54, t. 341.263, Cineclub. Or. 16,30 18,20/20,20/22,30, Ingr. 10.000
Il prete — di A. Bird, con L. Roache, T. Wilkinson, R. Carlyle (Ingh. '93) — Un sacerdote cattolico, giovane e bello, vive senza complessi la propria omosessualità e paga lo scotto di dover affrontare un processo. V. M. 14 1h 45' **Drammatico**

Nazionale — V. E. Amari 168, Tel. 586.290, Or.: 17/19,45/22,30, Ingr. 10.000
Nightmare - Nuovo incubo — di W. Craven, con R. Englund, H. Langenkamp, M. Hughes (Usa '94) — Il diabolico Freddy Krueger, maniaco omicida, risorge come protagonista di un film sul suo epos sangui[redacted]lento e [redacted]uovi orrori. N. V. 1h 55' **Horror**

Rivoli — V. Imp. Federico 12, Tel. 362.151. Or.: 16 18,10/20,20/22,30, Ingr. 10.000
Colpo di Lu[redacted] — di A. Simone, con T. Karyo, N. Manfredi, I. Pasco (Ita./Fra./Dia. '94) — Un astrofisico entra casualmente [redacted]tatto con [redacted] comunità di malati di nervi e comprende la fredda inutilità della sua scienza. N. V. 1h 25' **Dramm.**

RAGUSA

La Licata — v.le Tenente Lena 10, Tel. 621.052, Or.: 17,30/23
Colpo [redacted] Luna — di A. Simone, con T. Karyo, N. Manfredi, I. Pasco (Ita./Fra./Dia. '94) — Un astrofisico entra casualmente in contatto con una comunità di malati di nervi e comprende la fredda inutilità della sua scienza. N. V. 1h 25' [redacted]

Duemila — Ingr. 10.000
Un eroe borghese — di M. Placido, con F. Bentivoglio, M. Placido, O. Antonutti (Ita. '95) — La vera, drammatica, storia del giudice Ambrosoli, liquidatore della banca fallita di Sindona, ucciso dalla mafia legata ai politici. N. V. 1h 40' **Drammatico**

[illegible]

[redacted] — v. Eschilo 12, Tel. 61.149
Cuore cattivo — di U. Marino, con K. Rossi Stuart, C. Genovesi, M. [redacted] (Ita. '95) — Un delinquente, per non essere catturato dopo una rapina, si barrica in una casa tenendo in ostaggio una ragazza handicappata. N. V. 1h 40 **Drammatico**

Mignon — Tel. 61.122
Piccole donne — di G. Arm[redacted]g, con W. Ryder, S. Sarandon, T. Alvarado (Usa '94) — La ribelle Jo, la saggia Meg, la ro[redacted] Amy e la fragile Beth: quattro sorelle con i loro sogni, slanci, de[redacted]. Dal famoso libro della Alcott. N. V. 2h [redacted]' **Comm.**

Vasquez — Tel. 39.823
Uomini uomini uomini — di C. De Sica, con C. [redacted] Sica, L. Gullotta, M. Ghini (Ita. '94) — Quattro quarantenni omosessuali dell'alta borghesia, un po' cinici, ormai disillusi, con un grande cruccio: «guarire» dalla solitudine. N. V. 1h 30 **Commedia**

Verga — Tel. 66.042
Nightmare nuovo incubo — di W. Craven, con R. Englund, H. Langenkamp, M. Hughes (Usa '94) — Il diabolico Freddy Krueger, maniaco omicida, risorge [redacted] protagonista di un [redacted] sul [redacted] epos sanguinolento e semina [redacted] orrori. N. V. 1h 55' **Horror**

TRAPANI

Arlecchino — v. Marconi 12, Tel. 539.760
Cuore cattivo — di U. Marino, [redacted] K. Rossi Stuart, C. Genovesi, M. Ghini (Ita. '95) — Un delinquente, per [redacted] catturato dopo [redacted] rapina, si barrica in una casa tenendo in ostaggio una ragazza handicappata. N. V. 1h 40' **Drammatico**

Ariston — [redacted]. 21.659
Nightmare nuovo incubo — di W. Craven, con R. Englund, H. Langenkamp, M. Hughes (Usa '94) — Il diabolico Freddy Krueger, maniaco omicida, risorge come protagonista di un film sul suo epos sanguinolento e semina nuovi orrori. N. V. 1h 55' **Horror**

ARENE

CATANIA

[redacted] — v. S. Nicolò al Borgo — CHIUSO

Argentina — a. Vonbasco 10, Tel. 322.030 — CHIUSO

PALERMO

Aurora — v. T. [redacted] 117, Tel. 533.192 — CHIUSO

Odeon — Mondello — CHIUSO

Favorita — v.le [redacted], Tel. 671.02.60 — CHIUSO

La Sirenetta — Valdesi [redacted] — CHIUSO

AGRIGENTO

Sciascia — v. Lungomare 22, S. Leone, Tel. 0922/412.181 — RIPOSO

PRIME VISIONI IN CALABRIA

CATANZARO

Comunale — c. Mazzini 82, Tel. 741.241
Timecop — di P. Hyams, con J. C. Van Damme, R. Silver, M. Sara (Usa '94) — Nel 2004 un poliziotto intraprende un viaggio nel tempo per catturare un senatore corrotto in grado di modificare il corso [redacted] storia. N. V. 1h 40' **Thriller**

Supercinema — v. XX Settembre 18, Tel. 725.984
Uomini, uomini, uomini — di C. De Sica, con C. De Sica, L. Gullotta, M. Ghini (Ita. '94) — Quattro quarantenni omosessuali dell'alta borghesia, un po' cinici, ormai disillusi, con un grande cruccio: «guarire» dalla solitudine. N. V. [redacted]' **Commedia**

Masciari — p. Le Pera, Tel. 726.390
Cuore cattivo — di U. Marino, con K. Rossi Stuart, C. Genovesi, M. Ghini (Ita. '95) — Un delinquente, per non essere catturato dopo una rapina, si barrica in una casa tenendo in ostaggio [redacted] ragazza handicappata. N. V. 1h 40' **Drammatico**

[illegible]

Citrigno 1 — v. Adige, [redacted]. 250.085, Or.: 16/18/20/22
Frankenstein — di K. Branagh, con K. Branagh, R. De Niro, H. Bonham Carter (Usa '94) — Uno scienziato «costruisce» una creatura dotata di vita che poi sfugge [redacted] suo controllo. Dal classico di Mary Shelley. N. V. 2h 10' **Horror**

Citrigno [redacted] — v. Adige, Tel. 250.085, Or.: 16/18/20/22
Camerieri — di L. Pompucci, con P. Villaggio, D. Abatantuono, M. Messeri (Italia '94) — Storie, risse e sogni di un gruppo di camerieri e di volgari clienti in un ristorante sul mare, che rischia di chiudere N. V. 1h 42' **Comico**

Garden 1 — SS 19 bis (Rende), Tel. 33.912, Or.: 16/20/22,30
Un eroe borghese — [redacted]. Placido, con F. Bentivoglio, M. Placido, O. Antonutti (Ita. '95) — La vera, drammatica, storia del giudice Ambrosoli, liquidatore della banca fallita di Sindona, ucciso dalla mafia legata ai politici. N. V. 1h 40' **Drammatico**

Garden 2 — SS 19 bis (Rende), Tel. 33.912, Or.: 16/20/22,30
Uomini uomini uomini — di C. De Sica, con C. De Sica, L. Gullotta, M. Ghini (Ita. '94) — Quattro quarantenni omosessuali dell'alta borghesia, un po' cinici, ormai disillusi, con un grande cruccio: «guarire» dalla solitudine. N. V. 1h 30' **Commedia**

Garden 3 — SS 19 bis (Rende), Tel. 33.912, Or.: 16/20/22,30
Quattro matrimoni e un funerale — [redacted] M. Newell, con H. Grant, A. MacDowell, K. S. Thomas (GB. '94) — La storia di un amore, di un gruppo di amici, di confusioni del cuore e incertezze, che si dipana attraverso quattro matrimoni e un funerale. N. V. 1h 55' **Commedia**

[redacted] — v.le Isonzo [redacted], Tel. 27.805

CROTONE

Apollo — v. Regina Margherita, Tel. 26.850
Nightmare — di W. Craven, con R. Englund, H. Langenkamp, M. Hughes (Usa '94) — Il diabolico Freddy Krueger, maniaco omicida, risorge come protagonista di un film sul suo epos sanguinolento e semina nuovi orrori. N. V. 1h 55' **Horror**

Raimondi
Pulp Fiction — di Q. Tarantino, con J. Travolta, B. Willis, U. Thurman (Usa '93) — Omicidi e risate in cinque episodi ispirati ai «pulp magazines», le riviste da pochi cent degli Anni 30 e 40. Palma d'oro '94 a Cannes V. M. 18 2h 35' **Commedia Nera**

REGGIO CALABRIA

Margherita — c. Garibaldi 59, [redacted]. 20.042
Nell — di M. Apted, con J. Foster, L. Neeson, N. Richardson (Usa '94) — In un bosco americano viene trovata una ragazza selvaggia che parla una lingua misteriosa: [redacted] medico e una psicologa la educano e l'aiutano N. V. 1h 47' [redacted]

[redacted]le — c. Mazzini, Tel. 23.852
CHIUSURA STAGIONALE

Odeon — v. Vittorio Veneto, Tel. 898.168
[redacted]

Aurora — v. S. Caterina 163, Or.: 16/18/20/22, Ingr. 8000; rid. 6000
Uomini uomini uomini — di C. De Sica, con C. [redacted] Sica, L. Gullotta, M. Ghini (Ita. '94) — Quattro quarantenni omosessuali dell'alta borghesia, un po' cinici, ormai disillusi, con un grande cruccio: «guarire» dalla solitudine. N. V. 1h 30' **Commedia**

Moderno — c. Garibaldi 356, Or.: 16/18/20/22, Ingr. 6000
Film per adulti

Nuova Pergola
Pallottole [redacted] Broadway — di W. Allen, con J. Cusack, C. Palminteri, J. Tilly (Usa '94) — Un giovane drammaturgo sfonda a Broadway, ma quanta fatica mettere d'accordo gangster e attricette, guardie del [redacted] e grandi dive... N. V. 1h 35' **Commedia**

VIBO VALENTIA

Moderno
Riv[redacted]i — di B. Levinson, con M. Douglas, D. Moore, D. Sutherland (Usa '94) — Un uomo, «molestato» in azienda dalla sua capo, lotta strenuamente per difendere dignità e lavoro. Dal romanzo di Crichton V. M. 14 2h10' **Drammatico**

Valentini — v. D'Alessandria, Tel. 41.183
Wyatt Earp — di L. Kasdan, con K. Costner, D. Quaid, G. Hackman (Usa '94) — La storia del mitico sceriffo di Dodge City, della sua accanita caccia al fuorilegge fino alla celebre s[redacted] di Tombstone all'O. K. Corral. N. V. 3h 15' **Western**

PRIME VISIONI

CAGLIARI

[redacted] Via della Pineta [redacted] Ore: 16,30; 18,30; 20,30; 22,30 L. 10.000/7.000
Nightmare - Nuovo incubo
di W. Craven, con R. Englund, H. Langenkamp, M. Hughes (Usa '94) — Il diabolico Freddy Krueger, maniaco omicida, risorge [redacted] protagonista di un film sul [redacted] epos sanguinolento e semina nuovi orrori. N. V. 1h 55' **Horror**

[redacted] Via [redacted] Or.: 16,30/18,30/20,30 22,30 - L. [redacted]
Once Were Warriors
di L. Tamahori, con R. Owen, T. Morrison, M. Kerr-Bell (N. Zel. '94) — Una donna, discendente [redacted] guerrieri maori, cerca di salvare l'onore [redacted] famiglia lottando contro degrado, violenza e ubriachezza del marito V. M. 14 1h 40' [redacted]

Capitol Via Roma 187. Tel. 651.389 Or.: 16,30/18,30/20,30 [redacted] L. 10.000/7000
Nell
[redacted] *Apted, con J. Foster, L. Neeson, N. Richardson (Usa '94)* — In un bosco americano viene trovata una ragazza selvaggia che parla una lingua misteriosa: un medico e una psicologa la educano e l'aiutano N. V. 1h 47' **Dramm.**

Nuovo Odeon Via V. E. Orlando Tel. 667.789. Or.: 17; 18,50; 20,40; 22,30 L. 10.000/7000
Uomini Uomini Uomini
di C. De Sica, con C. De Sica, L. Gullotta, M. Ghini (Ita. '94) — Quattro quarantenni omosessuali dell'alta borghesia. [redacted] po' [redacted], ormai disillusi, [redacted] un grande cruccio: «guarire» dalla [redacted] N. V. 1h 30' [redacted]

[redacted] Olympia Via Roma, 81 Tel. 660.059 [redacted]: 16,30/18,30/20,30/22,30 L. 10.000/7000
Poliziotti
di G. [redacted], con C. Amendola, M. Placido, K. Rossi Stuart (Ita. '94) — Un detenuto ricoverato per tentato suicidio riesce a fuggire: le due guardie che lo sorvegliavano magiscono in modi opposti ed [redacted]. Viet. 14 1h 30' **Dramm.**

ORISTANO

Ariston Via Diaz [redacted] Or.: 15.30/1740/1950/22
Stargate
di R. Emmerich, con K. Russell, J. Spader, J. Davidson (Usa '94) — Un archeologo decifra una misteriosa iscrizione egizia e varca un portone che lo conduce in un mondo antico e parallelo N. V. 2h 08' **Fantarcheologia**

NUORO

Le [redacted] Via Manzoni 2 Tel. 36.078 Or.: 16/18/20/22
Pallottole [redacted] Broadway
di W. Allen, con J. Cusack, C. Palminteri, J. Tilly (Usa '94) — Un giovane drammaturgo [redacted] a Broadway, ma quanta [redacted] mettere d'accordo gangster e attricette, guardie del corpo e grandi dive... N. V. 1h 35' **Commedia**

SASSARI

Ariston Viale Trento 5 Tel. 291.273. Or.: 16,30 18,30/20,30/22,30 [redacted]
Frankenstein [redacted] Mary Shelley
di K. Branagh, con K. Branagh, R. De Niro, H. Bonham Carter (Usa '94) — Uno scienziato «costruisce» una creatura dotata di vita che poi sfugge [redacted] suo controllo. Dal classico di Mary Shelley. N. V. 2h 10' **Horror**

[redacted] Viale [redacted] Tel. 235.147 Or.: 18,30/18,30/20,30/22.30
Uomini, uomini, uomini
di C. De Sica, con C. De Sica, L. Gullotta, M. Ghini (Ita. '94) — Quattro quarantenni omosessuali [redacted] borghesia, [redacted] po' cinici, ormai disillusi, [redacted] grande [redacted] dalla solitudine. N. V. 1h 30' **Commedia**

Quattro [redacted] Corso V. Emanuele II 62 Tel. [redacted] Or.: 16,30/18,30/20,30/22,30
Nightmare - [redacted] incubo
di W. Craven, con R. Englund, H. Langenkamp, M. Hughes (Usa '94) — Il diabolico Freddy Krueger, maniaco omicida, risorge come protagonista [redacted] film sul suo [redacted] sanguinolento e semina nuovi orrori. N. V. 1h 55' [redacted]

TEATRI

CAGLIARI

S. [redacted] [redacted] Collegio 2. T. [redacted] Or.: 20,20/22,30 Lire 8000
Mangiare bere [redacted] donna
di A. Lee, con S. Lung, [redacted] Yang, Chien-Lien Wu (Taiwan '94), [redacted] vietato 2h [redacted] **Commedia**

Cripta S. Domenico Via 24 Maggio Ore 21 Lire 19.000/16.000
RIPOSO

Teatro delle Saline via La [redacted] - Tel. 341.322 [redacted] 19 L. [redacted]
[redacted] cooperativa teatro e/o musica presenta: [redacted] Weill - [redacted]

[redacted] Tenda Fiera campionaria (lato Coni) Tel. 341.418 [redacted] 19 L. 5000
Giovedì rock, [redacted] straordinaria con [redacted] - Nasty Noise - [redacted] in rock - Planet rock

Teatro [redacted] Via 31 Marzo Monserrato Ore 21
L'Associazione Labor presenta **L'attesa**, [redacted] e diretto [redacted] Giovanni [redacted]

T. Civico Ore 21 L. 50.000/35.000/20.000
[redacted]

ORISTANO

Teatro Garau Ore 21 Lire [redacted]
[redacted]

SASSARI

Ferroviario Ore 18 Lire 8000/6000
Rassegna Famiglia e teatro. Il Gruppo libero presenta **Storia di un soldato**, [redacted] Stravinskij, regia [redacted] razzok.

Verdi Via Politeama (Sala concerti) Tel. 238.479 Or.: 16,30/18,30/20.30/22,30
Camerieri
di L. Pompucci, con P. Villaggio, [redacted] Abatantuono, M. Massari (Italia '94) — Storie, [redacted] e sogni di [redacted] di camerieri e di volgari clienti N. V. 1h 42' **Comico**

T.C.S.

Per colpa della carriera [redacted] per perdere la [redacted]

«Due assi nella manica», diretto da Norman Panama con Tony Curtis, Virna Lisi (foto). Un ufficiale dell'aviazione Usa [redacted] troppo preso dalla carriera e trascura la moglie. Questa ritrova un [redacted] amore e lo segue in [redacted] viaggio [redacted] Roma. L'ufficiale ingelosito raggiunge la moglie e dopo un colloquio chiarificatore i due scoprono di [redacted] ancora

IL [redacted]

Musica

L'orchestra [redacted] fiati dell'associazione Teatro e/o Musica, diretta da Nicola Samale, è al teatro delle Saline di **Cagliari** per [redacted] concerto dedicato a Kurt Weill. Con il violinista Vittorio Marchese e il gruppo vocale Laborintus, eseguirà [redacted] Suite de «L'opera da tre soldi», il «Requiem di Berlino» (su [redacted] di Brecht) e il Concerto per violino e orchestra di fiati op. 12. Al Jazzino due gruppi in gara (S.T.M. di Ussana e Nasty Noi[redacted] di Siliqua) con «Per un po' di musica». Fra le 19 [redacted] le 21 nascerà «Work [redacted] Rock», incontro estemporaneo in versione acustica aperto a qualunque contributo: verrà poi proposto [redacted] pubblico intorno alle 22,30. A Nuoro Enzo Favata [redacted] i Jana Project chiudono il ciclo di [redacted]certi di «Sonos [redacted] bentu», una rassegna itinerante [redacted] musica etnica organizzata dall'associazione L'intermezzo. Con loro sul palco della biblioteca Satta (dalle 21) le launeddas di Sergio Lecis, uno degli eredi del gran[redacted] Dionigi Burranza. Gli Jana Project suoneranno soprattutto brani dal nuovo album, «Isià». Con Favata (sax soprano [redacted] sopranino, benas) e il chitarrista Marcello Peghin ci sono Federi[redacted] Sanesi (percussioni) e Riccardo Tesi (organetti diatonici).

Su il sipario

Per «Famiglia [redacted] teatro» al Ferroviario [redacted] Sassari solo stasera il Gruppo Libero di Bologna con «Storia di un soldato», dall'ope[redacted] di Stravinskij. Il ragazzo in divisa [redacted] ritorno [redacted] casa si [redacted] tentare dal diavolo, che gli offre il libro dei segreti della ricchezza. Alla sala Akroama di Monserrato ultima replica per «L'attesa» [redacted] Giovanni Coda. Il palcoscenico attori, [redacted] ballerini (le coreografie sono di Emanuele Scotto) per raccontare quel che rimane di un uomo nel deserto [redacted] sentimenti.

[redacted] d'Oriente

Leggende e miti della cultura araba [redacted] il tema della decina puntata [redacted] «Suk - Note d'Oriente», il settimanale [redacted] Radiotre (in onda alle 16,45) prodotto dalla sede regionale della Rai. I docenti Claudio Lojacono, Francesca Corrao [redacted] Giovanna Calasso assieme agli studiosi Ida Zigliograndi e Roberto Tottoli parleranno di Jinn [redacted] di favolose città, di miracoli.

Cineclub

All'Isolateatro di Quartu doppio spettacolo (18 e 21,15) per «Nightmare Before Christmas», favole natalizia in chiave [redacted] gli scheletri animati [redacted] Henry Selick [redacted] Tim Burton. A **Cagliari** Pedro Almodovar prende di mira [redacted] giornalismo trucido della tv con «Kika», al Vicoletto (18 [redacted] 20,45, via San Giacomo 80). Al Sant'Eulalia c'è Ang [redacted] in «Mangiare bere uomo donna». [m.m.]

TV PRIVATE

Videolina

6,30 **Documentario**
7 — **Junior tv**, cartoni animati
9 — **Il mercatino**, proposte commerciali
12,45 **Sardegna d'autore**, rubrica
13 — [redacted] **e previdenza**
13,30 **Sardegna** [redacted] rubrica
14 — **Tgs speciale**
14,30 **Bene grazie**, settimanale di medicina
15,30 **Telefilm**
16,30 **Junior tv**, cartoni animati
18,30 **Bazaar**, proposte commerciali
18,40 [redacted] **i conti**, settimanale di economia
20,16 **Sardegna d'autore**, rubrica
20,30 **Tgs speciale**
21 — **L'aratro**, settimanale di agricoltura
22 — **Se mai vi pungesse vaghezza**
22,30 **Telefilm**
23 — **Tgs speciale**
23,30 **5 matti al servizio di leva**, [redacted]
1 — [redacted]
1,10 **Commerciale**
1,45 **Film**
— — **Programmi** [redacted] **stop**

Sardegna [redacted]

6,30 **Sardegna giornale**, notiziario
6,45 **Agenda**, rubrica
6,55 **Sardegna giornale**, notiziario
7,10 **Agenda**, rubrica
7,20 **Sardegna giornale**, notiziario
7,35 **Agenda**, [redacted]
7,45 **Sardegna giornale**, notiziario
8 — **Agenda**, rubrica
8,10 **Sardegna giornale**, notiziario
8,25 **Agenda**, rubrica
[redacted] **Sardegna giornale**, notiziario
[redacted] **Agenda**, rubrica
9 — **Happy cartoon** [redacted], cartoni
9,30 [redacted]
[redacted] **Il sogno nel cielo**, rubrica religiosa
13,20 [redacted] **tavola con noi**, rubrica gastronomica
13,50 **Agenda**, rubrica
14 — **RotoSardegna**, rotocalco
14,30 **Tg dei ragazzi**, rotocalco
15,15 [redacted] **Cimonooo**, giochi didattici
16,45 [redacted]
18,45 **Aneddoti**, documenti [redacted] (R)
19,15 **Tg dei ragazzi**, rotocalco
20 — **RotoSardegna**, rotocalco
20,30 «I classici»: **Venere e il professore**, film
22 — **Evening Shade**, serial
22,30 **RotoSardegna**, rotocalco
23 — **Sportello impresa**, settimanale d'economia
0,30 **RotoSardegna**, rotocalco
1 — **Match music**, rubrica [redacted]
1,30 **Televendite**
2,30 [redacted] (1º tempo)
3,15 **Sardegna giornale**, notiziario
3,30 [redacted] tempo)
4,15 **Sardegna giornale**, notiziario
4,30 **Film**

Telegamma

14 — **Mercatone: Cossu Mobili**
14,04 **Film**
[redacted] — **Super Dog Black**, [redacted]
16,20 **Cartoni** [redacted]
17 — **Documentario**
18 — [redacted]
19,30 **Super Dog** [redacted], telefilm
19,50 **Cartoni a**[redacted]
20,30 **Film**
22 — **La voglia matta**, varietà
22,30 **Film**

Azzurra Tv

14 — **Commerciali**
16 — **Film**
17,30 **Documentario**
18 — **Supercartoons**
19 — **Telefilm**
19,30 **Azzurra notiziario**
20 — [redacted]
20,30 **Film**
22 — **Cinerubrica**
22,30 [redacted] **notiziario**

T. C. S.

7,30 [redacted]
8,30 **Tv market**, proposte commerciali
13,15 **Telefilm**
14 — **Prigioniero della Seconda Strada**, film
16 — **Telefilm**
17 — **Tv market**, proposte commerciali
18 — **Una strana coppia** [redacted] **sbirri**, [redacted]
19 — **Tv market**, proposte [redacted]
19,30 **Alice**, [redacted]
20 — **Sampei**, cartoni animati
20,30 [redacted], film
[redacted] **Qualcuno sta uccidendo i più** [redacted]**ndi cuochi d'Europa**, film
[redacted] **Commerciale**
[redacted] **Telefilm**
—— **Programmi non stop**

Cinquestelle Sardegna

7 — **International video hit**
8 — **Video**[redacted]
9 — **International** [redacted] **hit**
10,30 **Vangelo**
11 — **Diagnosi** (23ª puntata), rubrica di informazione medico-scientifica a cura del prof. Trecca (R)
13 — **Televendita**
14 — **Tg sette**
14,30 [redacted]
15 — **Televendita**
16 — **Basket A2**, [redacted] partita [redacted] campionato
18 — [redacted] **sport**, [redacted]
18,30 **Tg sette**
19 — [redacted] **sport**, commenti
20 — **Tg sette**
20,30 **Processo** [redacted] **direttissima**, [redacted]
22,30 [redacted] (8ª puntata)
23 — **Zona sport**

Telegi Sassari

10 — **Il mercatino di Telegi**
13,30 [redacted]
14 — **Cartomania**, in confidenza con [redacted] (R)
14,45 **Parliamone insieme**, interviste a cura di Tiziana Secchi
15,15 **La cronaca della settimana**
18 — **Videoshop**
20 — **Parliamone insieme**, interviste a cura di Tiziana Secchi (R)
20,30 **La** [redacted] **settimana**
22 — [redacted] **vergine per il principe**, film comico
0,15 **Fine trasmissioni**

Tele Sardegna

12,30 **La Parola di Vita**, rubrica religiosa
12,50 [redacted] **al cinema**
[redacted] — [redacted]
14,30 **Sette giorni**, notiziario
15 — [redacted]
16,30 **Storie fantastiche**, cartoni animati
17 — **Dovere di cronaca**, rubrica
18,30 **Tad tutto** [redacted] **danze**
19 — **Calcio**
[redacted] **giorni**, [redacted]
20,50 **Andiamo** [redacted]
21 — **Film**
22,30 [redacted] **giorni**, notiziario
[redacted]
23 — **Sette giorni**, notiziario
23,25 **Speciale spettacolo**
[redacted] **tutto** [redacted]

Sardegna Due

7,30 **Magazine**
8,20 [redacted]
10 — **Televendite**
13 — [redacted]
13,30 **Rubrica**
14,45 **Situation comedy**
16,15 **Televendite**
18,15 [redacted] **Capozzi**, situation comedy
18,45 **Oroscopo**
19 — **L'amico** [redacted] **giaguaro**, [redacted]: regia [redacted] G. Bennati (1958)
21 — **Tg rosa**, informazione leggera
21,45 [redacted] **comedy**
23 — **Videoparade**
1,30 [redacted]

Telesetar

10,15 **Tv shop**
12 — [redacted] **signorina Andrea**, telenovela
12,55 [redacted]
13 — **Zoom**
13,30 [redacted] **animati**
14 — **Sport regionale**
16,30 **Tv shop**
17,15 **Fbi**, telefilm
18,15 **Zoom**
18,45 [redacted]
19 — **La signorina** [redacted], [redacted]
20 — [redacted] **animati**
[redacted] **La cose buone della vita**
21,45 [redacted] **bruciata**, miniserie
22.30 [redacted] **room**, rubrica sportiva di Vittorio [redacted]
24 — [redacted]

● [redacted] **errori e variazioni** [redacted] **programmi sono** [redacted] **con tempestiva** [redacted] **da parte delle emittenti.**

BARBELLA GAGLIARDI SAFFIRIO

Cinema, cinema.

Grande successo di critica e di pubblico per i volumi della collana "Tuttocinema". Tre spettacoli eccezionali da [redacted] perdere in libreria.

Casa Ejzenštejn di Gianni Rondolino: una raccolta di 60 scritti, opera di uno dei maggiori esperti di storia e critica del cinema. Un viaggio dalle origini del cinematografo ai registi di oggi.

Cinema chissà - I film degli [redacted] ottanta di Stefano Reggiani: 10 anni di recensioni presentate da Lietta Tornabuoni [redacted] firmate dall'indimenticabile critico cinematografico de "La Stampa".

Davanti allo schermo. Cinema italiano 1931-43 di Mario Gromo: una novità davvero importante. Una collezione di film recensiti su "La Stampa" da [redacted] illustre scrittore e critico [redacted] straordinaria acutezza e sensibilità. Una vera e propria storia del cinema italiano sotto il fascismo, una vivace storia del costume e della cultura del tempo.

Casa Ejzenštejn, pp. XIV-194, con 38 illustrazioni nel testo, L. 22.000 *Cinema chissà*, pp. XIV-232, L. 22.000
Davanti allo schermo, pp. XX-236, [redacted] 14 illustrazioni nel testo, L. [redacted]

LIBRI DE LA STAMPA

Gli abbonati a "La Stampa" hanno diritto ad uno sconto del [redacted]% sui singoli volumi "Tuttocinema" e potranno acquistarli presso il Salone di via Roma 80 a Torino. Per abbonati e non, le tre opere insieme sono in vendita al prezzo speciale di L. [redacted] potranno essere richieste contrassegno all'Editrice La Stampa - Ufficio "Progetti Editoriali", via Marenco 32, 10126 Torino.

I VOLUMI DE "LA STAMPA", DISTRIBUITI DA [redacted] IN VENDITA PRESSO LE MIGLIORI LIBRERIE.

I Rivenditori Autorizzati Berloni in favore delle famiglie alluvionate.

Ricominciamo dal centro della casa.

Nell'alluvione c'è chi ha perduto tutto. Ma non ha perduto la volontà di tornare alla vita di ogni giorno. Anche la Mobili Berloni vuole dare il suo contributo perché tutti possano ricominciare partendo dal centro di ogni casa: la cucina. Basta rivolgersi ai Rivenditori Autorizzati delle zone colpite per acquistare una cucina completa [illegible] condizioni estremamente agevolate.

- ❑ **Forno Ariston, Indesit, multifunzione 5 programmi elettrico [illegible] Rex multifunzione 4 programmi elettrico, al costo di 10.000 lire, compresi di base per forno.**
- ❑ **Sconto del 30% sul prezzo di listino, Iva inclusa, per pagamento in contanti.**
- ❑ **Sconto del 27% sul prezzo di listino, Iva inclusa, [illegible] finanziamento in 18 mesi a tasso zero sull'intero valore oppure fino a 24 mesi a tasso zero, con [illegible] anticipo del 20% sull'intero valore della cucina.**

Condizioni valide fino al 31 marzo 1995.

Esempio: costo cucina £. 10.000.000 (Iva inclusa e comprensivo di trasporto e montaggio); sconto 27% £. 7.300.000; finanziamento di £. 7.300.000 in 18 mesi a tasso zero, quota mensile di £. 405.556. TAN 0%, TAEG 0%.

Finanziamento erogato presso le filiali del Monte dei Paschi di Siena, a soggetti colpiti dagli eventi alluvionali in possesso di idonea autocertificazione.

ALESSANDRIA

MOBILIFICIO PARODI DI PARODI G. & C. S.N.C.
Via Molare, s.n. - Ovada - Tel. 0143/822791
CASALARREDI S.A.S. DI ROSSI DIEGO & C.
Str. Valenza 7 Z.I. (Uscita Casale Sud)
Casale Monferrato - Tel. 0142/456452
MOBILI DAFFONCHIO
Frazione Barasca, 20 - Strada per Garbagno Tel. 0131/884395 - 884112
MOBILIFICIO SERRATTO MARIO ENRICO
Via Umberto I - Rocchetta Ligure - Tel. 0143/90286

CUCINE BERLONI

IN TESTA

Gli AudioLibri di tuttolibri

i tuoi nuovi compagni di viaggio e del tempo libero

Gli AudioLibri di tuttoLibri. Un prodotto insolito, una novità paraeditoriale: lo spettacolo della [illegible]. Basta collocare le audiocassette nel registratore [illegible] ascoltare. Alle orecchie non giungono note musicali ma voci al cui suono si intrecciano le trame dei testi più famosi [illegible] più interessanti della letteratura.

I "lettori". L'iniziativa potrà [illegible] moltissime persone. Gli automobilisti, che attraversano l'Italia in autostrada, o che percorrono ogni giorno lo stesso tragitto [illegible] lavoro-casa. Chi si occupa dei lavori domestici [illegible] trascorre molte ore cucinando, rassettando, stirando [illegible] cucendo. Gli studenti che, walkman nello zaino e cuffie sulle orecchie, vanno [illegible] tornano da scuola a piedi, sugli autobus e sul tram. Chi, influenzato [illegible] costretto a letto per qualche malanno, può trovare [illegible] compagnia avvincente, pronta, secondo il suo desiderio, [illegible] parlare o a tacere. Chi riesce a ritagliare novanta minuti per rilassarsi [illegible] vivere una realtà nuova [illegible] diversa. [illegible] chi vuole fare [illegible] dono intelligente, capace di valorizzare il suo denaro e di rafforzare affetto e amicizia. A loro volta, le scuole [illegible] le biblioteche potranno costituire un interessante settore audioteca, a disposizione di quanti vorranno trascorrere qualche tempo [illegible] i seducenti personaggi che escono dalle pagine della letteratura.

I contenuti della collana.

Le audiocassette di tuttoLibri presentano due diverse proposte: 1. Testi letti dagli [illegible] preti e intervallati da stacchi musicali. Si tratta [illegible] Anton Cechov, ***La signora col cagnolino*** e ***Il monaco nero***; di Edgard Allan Poe, ***I misteri della Rue Morgue*** [illegible] ***La lettera rubata***; di Tama Janowitz, ***Schiavi di New York***. 2. Testi letti dagli interpreti, orchestrati da tre giovani compositori [illegible] ambientati in diverse città italiane. Si tratta di [illegible] romanzi brevi: ***Le notti bianche***, di Fedor Dostoevskij; ***I dolori del giovan[illegible] Werther***, di Goethe; ***La Malora***, di Beppe Fenoglio.

Gli AudioLibri di tuttolibri in offerta speciale ai lettori de LA STAMPA

Ritagliare e spedire in busta chiusa al seguente indirizzo: **"La Stampa" AudioLibri Casella Postale 600 - 10100 Torino Centro**
Desidero ricevere in contrassegno al seguente nominativo ed indirizzo [illegible] prezzo speciale di **L. 14.900 cad.** gli AudioLibri richiesti.

Cognome **Nome**
Via **n°**
C.A.P. **Città**
Contrassegnare con la [X] i titoli richiesti, oppure l'intera collana.

- ☐ (1) **ANTON CECHOV** — La signora col cagnolino - Il [illegible]
- ☐ (2) [illegible] **ALLAN POE** — I misteri della Rue Morgue - La lettera rubata
- ☐ (3) **TAMA JANOWITZ** — Schiavi di New York
- ☐ (4) **J. W.** [illegible] — I dolori [illegible] giovane Werther
- ☐ (5) [illegible] **FENOGLIO** — La malora
- ☐ (6) **F. DOSTOEVSKIJ** — Le notti bianche
- ☐ (1+2+3+4+5+6) [illegible] **prezzo speciale di lire 65.000**

Industria
Manufatti
[redacted] Cemento
di Barberi Michele & C. s.n.c.
S.S. per Genova, 59/B - 15057 Tortona (AL)
Tel. 0131/862.840 - Fax 0131/866.859
SIAMO IN GRADO DI [redacted]
OGNI VOSTRO PROBLEMA
CON LAVORI SU ORDINAZIONE

LA STAMPA
ALESSANDRIA
E PROVINCIA
Domenica 12 Marzo 1995 n. 69
Redazione: via Cavour 5, telefono 266.303 / 265.988

SFIM
FINANZIAMENTI RAPIDI
A TASSO AGEVOLATO
0131 - 444.966
Alessandria - V. U. Rattazzi, 31

I lavori stradali costringono l'Atm a modificare le tratte: la nuova mappa

Rivoluzionate le linee dei bus

Chiusura prolungata delle via Guasco e San Giacomo della Vittoria. Un by-pass per evitare intasamenti in via Pontida. Ampliato il servizio di navetta tra le piazze Matteotti [redacted] Libertà

ALESSANDRIA. Rivoluzione nelle linee Atm, a partire dalla prossima settimana. «Come conseguenza - dice il presidente della municipalizzata Carlo Lastrucci - dalla chiusura al traffico delle [redacted] dei Guasco e San Giacomo della Vittoria».

Ci [redacted] percorsi nuovi e viene creato un servizio [redacted] «navet[redacted] che serve la zona del centro città dove, [redacted] seguito delle modifiche ai percorsi, [redacted] transiteranno più i normali autobus.

Le modifiche sono state illustrate durante [redacted] conferenza stampa dal presidente Carlo Lastrucci con il direttore Adriano Boselli ed i consiglieri di amministrazione dell'Atm.

Dopo l'inizio dei lavori in via [redacted] Guasco, [redacted] prossima settimana dovrebbe partire anche [redacted] cantiere per la ristrutturazione di via S. Giacomo della Vittoria. Per evitare di dirottare sulla sola via Pontida [redacted] numero ec[redacted] di bus in uscita da piazza della Libertà, [redacted] stato deciso [redacted] aprire un by-pass, limitato ai mini-bus, imboccando via Verdi, il cui senso di marcia sarà invertito dopo l'incrocio con [redacted] Faà di Bruno, con svolta a destra in via XXIV Maggio per raggiungere via S. Lorenzo.

Servizio navetta. Utilizzando il nuovo «by-pass» viene ampliato l'attuale servizio navetta limitato [redacted] le piazze Matteotti e Libertà. Il nuovo percorso parte da piazza Matteotti, imbocca via Dante per raggiungere [redacted] piazza della Libertà, poi attraverso le vie Verdi e XXIV Maggio arriva in via S.Lorenzo da dove, proseguendo per corso Crimea, stazione, piazza Garibaldi, [redacted] Cavour e via Pontida, torna in piazza Matteotti.

«Ci saranno tre mini-bus - dice Lastrucci - che garantiranno quindi una frequenza di passaggi ogni 7 minuti. [redacted] l'anticipazione del più ampio servizio di navette che verrà realizzato nel prossimo futuro con la revisione di tutte le linee urbane. Col biglietto acquisto [redacted] autobus si potrà utilizzare la navetta, e viceversa».

Le altre modifiche. La linea 2, abolito il transito nelle via Cavour e Mazzini, diventa una circolare esterna: stazione ferroviaria, [redacted] Crimea, piazza Garibaldi, corsi [redacted] Cannoni e Lamarmora, via Claro, istituto Volta, Lungotanaro Solferino, [redacted] ferroviaria.

Immutata l'andata della linea 3: stazione, corso Crimea, vie Trotti e Milano, corso Monferrato, spalto Rovereto e viale Milite Ignoto. Al ritorno, invece, aboliti i passaggi nelle vie dei Guasco e [redacted]. Giacomo della Vittoria, imboccherà da viale Milite Ignoto la via Mazzini per piazza della Libertà, uscendone da via Pontida e proseguendo [redacted] la stazione attraverso i corsi Cento Cannoni e Crimea.

La linea 9 sostituisce soltanto il passaggio in via dei Guasco [redacted] via Mazzini, [redacted] la linea 11, da San Michele, diventa una circolare esterna che segue il senso orario, al contrario dell'altra circolare esterna, la linea 2. Se il traffico in via Pontida si rivelerà [redacted] la linea 3, dagli Orti, anziché transitare nelle vie Mazzini e Pontida sarà dirottata su via Claro, corso Lamarmora e stazione.

Franco Marchiaro

Il percorso della «navetta» che collegherà piazza Matteotti a piazza della Libertà

VIA SAN GIACOMO

Sosta vietata, poi chiusura

[redacted] domani mattina è divieto [redacted] sul lato esterno [redacted] piazza della Libertà antistante il Banco Ambroveneto e dinanzi Palazzo Rosso, poi nel primo tratto di via S. Giacomo [redacted] Vittoria, si[redacted] all'incrocio [redacted] via Faà di Bruno. E' il primo provvedimento per dare il via [redacted] lavori di ristrutturazione della [redacted] San Giacomo. Verrà sistemato il cantiere e si accatasteranno i tubi per le condutture dell'Amag, [redacted] dopo pochissimi giorni come in via dei Guasco, verrà chiuso il traffico ed inizieranno gli scavi. Probabilmente [redacted] metà settimana. Chiusa via S.Giacomo della Vittoria l'uscita del flusso veicolare da piazza della Libertà verrebbe tutto dirottato [redacted] via Pontida: eccessivo. D'altra parte ci sono perplessità ad invertire il senso [redacted] in [redacted] Cavour. Quasi certamente, allora, il traffico diretto verso piazza Garibaldi verrà dirottato sul by-pass di via Verdi per le navette Atm. [f. m.]

A PALAZZOLO PER I 3 PUNTI
[redacted]

«La vittoria è d'obbligo»

Il tecnico Motta chiede alla squadra un successo che le consenta di uscire dalla zona caldo [redacted] classifica. Albino [redacted] Bianchi. Anche Farnetti è ko. [redacted]

Una leggenda?

Cavernicoli del Duemila in Oltrepò

VARZI. Sulle montagne dell'Oltrepo, ai confini fra Piemonte, Lombardia ed Emilia, sembra vivano moderni «cavernicoli», persone che hanno abbandonato [redacted] società e abitano nei boschi, nelle grotte. La loro presenza [redacted] una leggenda: se ne parla a Varzi, Menconico, Zavattarello. Loro, i «cavernicoli» del Duemila, vivono di espedienti, cibandosi del poco che la natura offre in questa stagione, assieme a quanto riescono a trovare [redacted] casolari della zona, disabitati d'inverno.

Dopo gli «Antenati» al cinema, appare un Fred Flintstone in carne [redacted] ossa. Uno degli eremiti potrebbe essere Mario Calamari, 65 anni, nato a Ferriera, un centro della montagna piacentina, [redacted] tiro di schioppo dal Pavese e dall'Alessandrino. «E' da almeno [redacted] anno che non abbiamo più notizie di lui - spiegano i carabinieri di Varzi - sapevamo che [redacted] riparava [redacted] cascinali abbandonati e forse in qualche anfratto della zona. Ci aveva detto che quando avrebbe compiuto i 65 anni "sarebbe andato [redacted] pensione", abbandonando il suo stile di vita». Le sue tracce sono [redacted]te perse anche dai carabinieri di Ferriera: «Sono anni che non lo vediamo più, [redacted] la sua storia, ma è sparito dalla circolazione».

Nel piccolo centro piacentino vive anche un [redacted] fratello. Raggiungerlo è difficile: abita in una [redacted] lontana dal centro abitato, [redacted] telefono. Meglio chiedere informazioni negli altri comuni oltrepadani, dove [redacted] storia [redacted] cavernicolo passa di bocca in bocca. Salta fuori inaspettata un'altra segnalazione: c'è chi giura di aver visto il «cavernicolo» arrivare a [redacted]nico la vigilia [redacted] Natale. E' entra[redacted] nella panetteria per chiedere in dono un po' [redacted] pane. Poi è sparito nel nulla.

Una novità quella dei cavernicoli in Oltrepò? No, visto che negli Anni Settanta i rotocalchi parlarono di un eremita che [redacted] Valle Staffora [redacted] fissato la sua [redacted] in [redacted] capanna fatta di rami secchi [redacted] vecchi barattoli. I giornalisti venivano accolti da un lancio di pietre.

Ora è la volta dei nuovi «cavernicoli», [redacted] realtà e leggenda. [redacted] dice che quando hanno bisogno di indumenti entrano in una delle tante case di villeggiatura. Se trovano un paio [redacted] scarpe o un maglione li prendono, lasciando in cambio i loro. Che sia «la legge del bosco»?.

Daniele [redacted]

IL TEMPO IN PIEMONTE E VALLE D'AOSTA

TEMPO PREVISTO. Cielo sereno o poco nuvoloso.

TEMPERATURA. Stazionaria.

[redacted]TI. Deboli meridionali.

VISIBILITA'. Riduzioni per nebbia in banchi durante la notte e nelle prime ore del mattino.

TEN[redacted] DEL TEMPO. Parzialmente nuvoloso con zone di sereno.

LE TEMPERATURE DI IERI AD ALESSANDRIA

[redacted] 11; min: 2; media: 6

[redacted]

Max: 17,7; min: 5,3; media: 10,8

[redacted]

Torino 14; Aosta 16; [redacted] 12; Cuneo 12; Novara 12; Vercelli 9.

I carabi[redacted] stanno cercando un giovane, originario di Ovada

Caccia all'uomo per bloccare chi ha sparato al decoratore

[redacted] Caccia all'uomo [redacted] per arrestare il presunto responsabile del ferimento di Claudio Bertomoro, alessandrino, 28 anni, decoratore, colpito alla coscia sinistra da [redacted] proiettile di pistola durante un litigio in piazza Primo Maggio.

Lo sparatore sarebbe già stato identificato dai carabinieri della Compagnia di Alessandria, in collaborazione con i colleghi [redacted] Solero. Si tratta [redacted] Massimiliano Solla, originario di Ovada, 28 anni, abitante con la convivente in paese, in vicolo Alfieri. Già noto per reati [redacted] po[redacted]conto, ora è stato denunciato per tentato omicidio e porto abusivo d'arma, la Beretta calibro 7.65 [redacted] la quale avrebbe sparato [redacted] Claudio Bertomoro. Quest'ultimo è ricoverato al reparto Ortopedia dell'ospedale di Alessandria: la prognosi è di 15 giorni.

Il ferito, Claudio Bertomoro, 28 anni

Secondo quanto accertato dai carabinieri, la sparatoria avrebbe avuto come prologo una discussione avvenuta all'interno [redacted] una birreria-paninoteca che [redacted] affaccia sulla piazza. «Giovedì [redacted] in programma musica dal vivo - dice il titolare, Giovanni Girò - e nessuno di noi si è accorto che i due stessero litigando, nè tan[redacted] abbiamo poi sentito il colpo di pistola».

Sembra però che dopo la discussione, Solla e Bertomoro si [redacted] affrontati in piazza, dove il diverbio è trasceso, sino a concludersi con la revolverata [redacted] dell'alessandrino. Claudio Bertomoro in [redacted] primo momento neppure [redacted] era accorto [redacted] essere stato ferito, se [redacted] è reso conto soltanto quando ha visto la macchia di sangue sui pantaloni. Un amico lo ha accompagnato in auto in ospedale e poi sono stati avvertiti i carabinieri.

Ai militari, [redacted] ferito ha fornito una versione piuttosto vaga di quanto accaduto, sostenendo anche [redacted] non conoscere chi gli aveva sparato e di ignorare persino il perché di tanta violenza.

Le indagini avrebbero però permesso di identificare l'autore della sparatoria e il suo arre[redacted] potrebbe essere imminente, consentendo così [redacted] ricostruzione di quanto accaduto.

Roberto Scagliotti

COME E' BELLA LA PIASTRELLA!
Con il Mese della Piastrella all'Edil-M, puoi arricchire la tua casa con le più prestigiose piastrelle per pavimenti e rivestimenti.
Per tutto il mese di MARZO
SCONTI REALI DAL 40% AL 50% SUI LISTINI «ORIGINALI» DELLE DITTE PRODUTTRICI
EM
EDIL-M
CERAMICA - SANITARI E RUBINETTERIE - MOQUETTE - PARQUETS - TUTTO PER L'EDILIZIA
OVADA (AL) - Via Molare 62 - Tel. (0143) 822777 (3 linee) - Fax (0143) 822771 - (APERTO ANCHE IL SABATO)
COMUNICAZIONE AL SINDACO IN DATA [redacted]

Consegnati dalla prefettura a settecento famiglie alluvionate

«Ora restituite i mobili»

Chi vuole può tenerli, verranno scalati dai rimborsi. «Avevamo detto che era un prestito» spiega Gallitto. Saranno utilizzati per le tendopoli

Chiesta la restituzione dei mobili dati agli alluvionati, a fine novembre. Chi vuole tenerli si vedrà defalcato l'indennizzo

ALESSANDRIA. Cucine, tavoli sedie, letti. Tutto ciò che era stato consegnato alle famiglie alluvionate e considerate in condizioni peggiori, deve essere restituito. Se invece qualcuno desidera tenere il mobilio avuto dalla prefettura, deve scalarlo dal rimborso erogato in questi giorni dagli uffici comunali.

La notizia non è stata gradita dagli alluvionati, ma le reazioni, a distanza di quattro mesi dal disastro della piena, sono tiepide. «Già era stato difficile avere qualcosa dopo l'alluvione - dicono - Circolavano voci sul fatto che i mobili le dovessero restituire. Eravamo convinti che poi ci avrebbero ripensato. Anche perché saranno di mobili usati, magari in qualche caso mal ridotti».

I primi aiuti concreti dallo Stato sono arrivati dopo il novembre quando il Prefetto per la ricostruzione Vincenzo Gallitto stabilì che sia gli interventi per piccole riparazioni nelle case ancora abitabili - e a queste assegnare anche il mobilio necessario - sia il trasferimento da quelle non agibili. Anche in questo caso se gli alloggi d'emergenza non erano arredati stato consegnato un «buono mobili».

«Che fosse solo prestito era cosa già risaputa - assicura Gallitto - i mobili andavano riconsegnati alla fine periodo di emergenza. Lasciamo comunque la facoltà agli interessati di scegliere: se lo desiderano possono tenerli e scalarli quando ritirano i rimborsi in Comune. l'impiegato stesso che si occuperà dell'operazione».

L'impegno di spesa per gli accessori è stato di circa due miliardi. Dalla prefettura state scelte settecento famiglie, cercando tra quelle in condizioni più difficili, volevano abbandonare la propria abitazione, traslocate: a queste erano stati consegnati gli arredi prima necessità.

Evitate almeno le pratiche burocratiche: cioè basterà dire all'impiegato del Comune - all'atto del pagamento del rimborso - se si vuole scalare il mobilio. Di solito cifra si aggira sul milione e mezzo.

Che fine faranno i mobili restituiti? «Utilizzeremo i locali della della Croce rossa di Bosco Marengo - risponde Gallitto - tutti quelli recuperati si potranno utilizzare per arredare tendopoli allestite in caso di emergenza. Abbiamo sempre avuto il problema di arredare le tende, non si mai abbastanza materiale disponibile, ad esempio tavoli sedie. Ora li

Per ritirare materiale dalle sarà impegnato personale della prefettura.

Antonella Mariotti

ALLUVIONE, PROSEGUONO GLI RIMBORSI

ALESSANDRIA. Proseguiamo la pubblicazione dell'elenco dei rimborsi erogati dal Comune agli alluvionati.

Erogati il 4 marzo. Germano Avallo, viale Mazzini 36, 12 milioni; Galeazzo Azzi, via Puccini 7 (Novi), 8 milioni; Fakrija Bajram, via Forlanini 2, 1 milione 800 mila; Santo Barbera, via Parini 39, 15 milioni; Alda Cristina Barberis, Cavallotti 35, 27 milioni; Luigi Barberis, via Vinzaglio 151, 1 milione 950 mila; Paolino Barberis, via Tripoli 12, 900 mila; Paolino Barberis, via Tripoli 12, milioni; Pietro Barberis, via Vinzaglio 151, 1 milione 950 mila; Barbierato, via Remotti 4 (San Michele), 18 milioni; Gaspare Bari, via Don Giovine 65, 2 milioni mila; Francesco Barretta, via Remotti 11 (San Michele), 3 milioni; Francesco Barretta, via Remotti 11 (San Michele), milioni; Rosa Basilio, via Giordano Bruno 9, 87 milioni; Basilio, via Giordano Bruno 9, 600 mila; Massimiano Basso spalto Broglio 83, 2 milioni 340 mila; Alessandro Battistello, via della Chiatta 7, 7 milioni 320 mila; Ugo Battistello, via della Chiatta 7, 21 milioni 250 a; Claudio Bellora, viale Milite Ignoto 34, 31 milioni mila; Claudio Bellora, viale Milite Ignoto 34, 30 milioni; Massimo Francesco Bencini, via Gentilini 2/15, 1 milione 500 mila; Giovanna Benigno, via Vescovado 33, 1 milione 250 mila; Carlo Benzi, via Milazzo 37, 17 milioni mila.

Carlo Benzi, via Milazzo 37, 765 mila; Pietro Benzi, via Galileo Ferraris 35, 1 milione 250 mila; Carla Bergamaschi, via Marengo 37, 390 mila; Flavio Bernardis, via Donizetti 31, 450 mila; Giulia Bettini, via Rossini 31, 1 milione 250 mila; Franco Bianchi, Vinzaglio 19, 2 milioni 100 mila; Pietro Bianchi, via della Cappelletta 62, 3 milioni 600 mila; Sergio Bidone, via Vochieri 115, 1 milione 500 mila; Benito Biscaro, via Torino 11, 23 milioni 750 mila; Valeria Biscussi, via Rossini 11, 1 milione 50 mila; Gianluigi Bocchio, via degli Alpini 14/D/11 (Loanol), 9 milione 999 mila; Lorenzo Bocchio, via Poligonia 36, milioni 1 mila; Marcella Boidi, via Remotti 20, 5 milioni mila; Marcella Boiti, via Remotti 20, 4 milioni 200 mila; Mario Bollano, via Pastrengo 3, 750 mila; Delfina Bonato, corso Monferrato (Magenta), 6 milioni; Giovanna Bonzano, piazza Carducci 3, milioni.

Graziella Bonzano, via Casale 23, 15 milioni; Graziella , via Casale 23, 36 milioni mila; Sergio Borgoglio, via Canina 4, 450 mila; Sergio Borgoglio, via Canina 4, 2 milioni 100 mila; Giuseppe Borromeo, bivio San Michele 16, 21 milioni; Giuseppe Borromeo, bivio San Michele 16, milioni; Franco Borsalino, via Giordano Bruno 114, 54 milioni; Franco Borsalino, via Giordano Bruno 114, 33 milioni 750 mila; Giovanna Borsalino, via Caselli 7, 7 milioni 500 mila; Giovanni Boselli, Costa San Giorgio Valmadonna 3, 48 milioni; Mario Boselli, via Penna 18, 35 milioni 100 mila; Fabio Bovone, La Malfa 129, 18 milioni; Fabio Bovone, via La Malfa 129, 10 milioni 500 mila; Fabio Bovone, via La Malfa 129, 7 milioni 500 mila; Gildo Bovone, via Rossini 17, 1 milione 950 mila; Bruno Breggion, via Vecchia dei Bagliani 26, 1 milione mila; Bruno Breggion, via Vecchia dei Bagliani 26, 1 milione mila; Bruno Breggion, via Vecchia dei Bagliani 26, 10 milioni mila; Massimo Brignoli, via della Cappelletta 32, 18 milioni; Rino Brunello, via della Cappelletta 62, 1 milione 250 mila; Maurimila Bruni, via Casale 9, 1 milione 470 mila; Pasquale Bruni, via Oviglio 6 (Villa del Foro), mila; Gian Piero Bruno, via San Baudolino 10, 360 mila, Piero Bruno, via San Baudolino 10, 3 milioni.

Adriano Bruzzone, viale Vi- 4, 1 milione 320 mila; Bruna Bruzzone, via Cristoforo Colombo 34, 15 milioni; Bruna Bruzzone, via Cristoforo Colombo 34, 7 milioni 500 mila; Elda Bruzzone, via Poligonia 81, 1 milione 50 mila; Pierpaolo Bue, via Vecchia Bagliani 12, 9 milioni; Pierpaolo , via Vecchia Bagliani 12, 9 milioni; Mario Buson, via Casale 49, 21 milioni; Mario Buson, via Casale 49, 21 milioni; Graziella Cabella, viale Milite Ignoto 52, 12 milioni; Graziella Cabella, viale Milite Ignoto 52, 31 milioni 500 mila; Graziella Cabella, viale Milite Ignoto 52, 42 milioni 500 mila; Ida Cabria, San Dalmazzo 4, 450 mila; Maria Gabriella Caccia, via Galileo Ferraris 18, 1 milione mila; Antonio Cacciabue, via Giorda- Bruno 43, milioni; Anto- Cacciabue, via Giordano Bruno 43, 14 milioni 400 mila; Chiara Cacciabue, via Casale 24, 6 milioni; Domenico Cacciabue, Righi 23, 1 milione 850 mila; Giorgio Cacciabue, via Guarguento 3, 10 milioni mila; Cacciabue, via Guarguento 3 (San Michele), 2 milioni 100 mila; Giorgio Cacciabue, via Guarguento 3, 6 milioni 300 mila; Adelia Cacciola, via Bellini 33, 1 milione 250 mila; Adelia Cacciola, via ni 33, milioni.

Continua

Salde posizioni in vetta al referendum indetto da «La Stampa»

Jurassic, scontro tra miss

Più ragazze votate al «Plana»: ma in testa è sempre Sara del linguistico. In palio un viaggio a Malta e altri premi per le prime tre coppie in classifica.

ALESSANDRIA. Il liceo classico «Plana» in testa alle scuole con più miss votate tra «I più belli di Jurassic school 2». Tra i mister sale in classifica Joel Secco, della B, 74 tagliandi non sempre in coppia Marcella Riccardi compagna classe, che ha raggiunto voti. Dal classico ci sono anche Francesca Ratti, della II C, Linda Botta della terza B, e Gloria Navasotti di II F. Al vertice ancora Andrea Cordero, 161 ti, «Galilei» e Sara Goggiano, 101, linguistico «Saluzzo». Seguiti da Fabrizio Salvio, 104. Il Referendum promosso da «La Stampa» in collaborazione con Radio Cosmo proseguirà sino alla fine dell'anno scolastico. Chi si presenterà con più tagliandi nella sede di Radio Cosmo ogni sabato in Marsala 20 potrà partecipare ai «tour» dei dj nelle case discografiche per le interviste ai protagonisti del mondo della canzone. Al primi in classifica andrà viaggio a Malta offerto dall'agenzia Passalacqua di corso Roma 44. [r. al.]

I PIU' BELLI DI JURASSIC SCHOOL 2

MISS JURASSIC E'.....

CLASSE..... SCUOLA.....

CITTA' SEDE DELLA SCUOLA.....

MISTER JURASSIC E' .....

CLASSE..... SCUOLA.....

CITTA' SEDE DELLA SCUOLA.....

Tatoo ABBIGLIAMENTO Via Dante, 25 15100 Alessandria

ARMIO SPA

PASSALACQUA - Valenza - Tortona

ALEXANDRIA

Ecco come sono state smistate le classi

Vinci, da martedì di nuovo a lezione

ALESSANDRIA. Riprendono martedì «in trasferta» le lezioni per gli studenti dell'Istituto tecnico per ragionieri Da Vinci, dichiarato inagibile a tempo indeterminato dopo alcuni crolli in seguito all'alluvione.

Ieri mattina altra riunione scuola di insegnanti, genitori tecnici per organizzare lo spostamento nelle tre scuole che ospiteranno i circa 600 allievi.

Ecco come sono state ripartite le classi. Alla media «Manzoni» di via Pontida: I, II, III, IV e V A; I e II B; III, IV e V D. Alla media Straneo (via Paolo Sacco, quartiere Cristo): I, II, III, IV e V C. All'elementare Morbelli (via Campi, sempre al Cristo): III, IV e V B; I e II D; I, II, III, IV e V E.

Per i primi tre giorni, fino a giovedì, le lezioni occuperanno solo al mattino, dalle 8 alle 11, in modo da punto l'organizzazione scolastica. Inoltre, i corsi integrativi pomeridiani si terranno alla «Manzoni», a partire da venerdì 17, secondo il calendario già stilato in precedenza.

Domani mattina delegazione dell'istituto si incontrerà con il direttore dell'Atm, Adriano Boselli, per mettere punto un potenziamento corse dei bus dalla stazione ferroviaria verso le tre scuole dove gli studenti ospitati (sono circa 250 i «pendolari»). [a. m.]

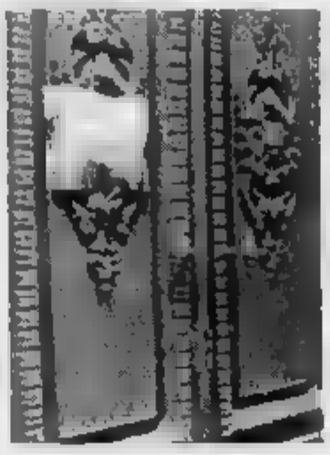

«Vinci» chiuso a tempo indeterminato

Da domani: l'ufficio è Palazzo Rosso

«Sportello donna» diventa operativo

ALESSANDRIA. Diventerà operativo domani lo «Sportello donna». Le consultrici saranno presenti al lunedì e giovedì dalle 11 alle 13 e dalle 17 alle 19, a disposizione (anche telefonicamente) di chi vuole avere informazioni, denunciare casi particolari, raccontarsi. «Sportello donna» è un'iniziativa delle componenti la consulta Pari opportunità, che gestiscono il servizio in ufficio al secondo piano del palazzo Comunale.

Per i primi giorni chi non intende presentarsi di persona in caso di necessità può telefonare al numero del centralino del Comune (202.111), prossimamente la Consulta avrà invece a disposizione un «Telefono donna» con segreteria attivata 24 ore su 24. Dice la presidente Franca Barzizza: «E' un ufficio al servizio di tutte le donne, che possono conservare l'anonimato. Nella prima fase sarà soprattutto un osservatorio sul disagio femminile, in un secondo tempo ci attiveremo per attuare azioni mirate a rispondere concretamente alle esigenze dell'universo femminile».

La Consulta è composta da donne che operano nei vari settori, dall'industria all'artigianato, dall'agricoltura al commercio, dal mondo dell'informazione a quello del club servizio. [a. c.]

Consulenze alle donne

IL TACCUINO DELLA PROVINCIA

LETTERE AL GIORNALE

Nessuna divisione Lega tortonese

Con riferimento all'articolo del 7 marzo sulla situazione politica tortonese, la Lega Nord fa alcune precisazioni: tutto il movimento tortonese appoggia Balossino con fermezza e entusiasmo, anche perché è un candidato proposto e sostenuto dalla Lega come indipendente; non esiste a livello nazionale e tanto meno a livello locale nessun movimento che si ispira a Maroni, in quanto lo stesso ha affermato di dimettersi da parlamentare e restare dentro la Lega Nord, lo stesso comportamento è stato tenuto da Malvezzi di Acqui; Bartalena ha aderito ai Federalisti italiani, che schiera tra le file il senatore Gandini, del quale Bartalena è ufficialmente il portaborse; ad oggi risulta alla Lega Nord che Roberto Orsi Carbone abbia aderito e abbia assicurato il impegno politico ad alcun movimento e, conoscendo la correttezza della persona, pensiamo che difficilmente lo faccia, quindi Bartalena rappresenta a Tortona solo se e, nel migliore dei casi, qualche persona che si vede in sezione da quasi un no.

La sezione di Tortona è unita e fiduciosa dei propri mezzi e convinta dei propri ideali di federalismo e liberismo come mai è stata nel passato.

Lega Nord, sezione di Tortona

Stupito e indignato per i giubbotti Fila

Ho letto l'articolo sui 900 giubbotti Fila «dirottati» e non so se stupirmi o indignarmi. Forse entrambe le cose. dirà che, nel caos, non si poteva farsi rilasciare ricevuta da chi aveva avuti. Ma si tratta comunque sempre capi del valore di 500 mila lire l'uno: per meno (contributi da a mila lire dati dalle Circoscrizione) si sono fatte code, s'è dovuto firmare moduli e contromoduli.

E' una vicenda che alimenta sospetti poco simpatici, di «sciacallaggio spicciolo». le autorità hanno svolto indagini? E la Fila sa che parte dei giubbotti, non distribuita, è stoccata in centro Protezione civile a Novi?

G. M., Alessandria

NUMERI UTILI

Alessandria: Croce Rossa Croce Verde 252.255.
Acqui T.: Croce Rossa 322.300; Croce Bianca 323.333.
S.: Croce Verde 636.430.
Basaluzzo: Croce Verde 486.677.
Bassignana: Avis 925.641.
Borgo S. Martino: Croce Rossa 429.629.
Bosco Marengo: Asap 270.027.
Cabella L.: Croce Verde 99.292.
Cassine: Croce Rossa 714.433.
Casale M.to: Croce 452.258; Croce Verde 453.310.
Castellazzo B.: Asap 270.027.
Castelnuovo S.: Croce Rossa 823.585.
Carrina: Croce Rossa 943.630.
Felizzano: Croce Verde 791.616.
Gavi: Croce Rossa 642.263.
Novi L.: Croce Rossa 20.20.
Ovada: Croce Verde 80.420.
Ponzone: Croce Rossa 370.370.
S. Salvatore: 233.050.
Serravalle S.: Croce Rossa 66.176.
Tortona: Croce Rossa 811.333.
Valenza: Avis 924.060.
Vignale: Croce Rossa 933.340.
Vignole: Croce Rossa 87.300.
a: Croce Verde 0337-248202.
Voghera: Croce Rossa 45.

DI TURNO

Oggi ad **Alessandria** è di turno la farmacia Comunale, via Marengo 48 (285.677), aperta dalle 8 alle 12,30 e dalle 15,30 alle 19,30. Per farmaci a orario, su prescrizione medica urgente, svolge servizio a semaforo abbassato dalle 12,30 alle 15,30 e dalle 19,30 alle giorno successivo. Negli altri comuni le farmacie di turno svolgono anche servizio di reperibilità, dietro la presentazione di ricette mediche urgenti.

Acqui T.: Terme, via XX Settembre 2 (322.920).
Casale M.to: Botto, via Adam 35 (561.281).
Novi L.: Cristiani, via Novem 13 (23.21).
Ovada: Gardelli, corso Saracco 303 (80.224).
Centrale, via 183 (861.403).
Valenza: Bottingari, corso Garibaldi (943.356).

PRONTO SOCCORSO

Alessandria: 206.537; **Acqui:** 777.211; **Casale:** 434.225; 322.211; **Ovada:** 82.61; **Tortona:** 865.227; **Valenza:** 946.641.

GUARDIA MEDICA

Alessandria: **Acqui:** 57.775; **Casale:** 434.111, 0337/248.520/1; **Castellazzo Bormida:** 270.027; **Castelnuovo Scrivia:** 856.783; **Carrina:** 943.423; **Felizzano:** 791.616; **Gavi:** 642.55; **Novi:** 33.21; **Ovada:** 81.777; **San Sebastiano Curone:** 786.209; **Serravalle Scrivia:** 636.129; **Tortona:** 86.51; **Valenza:** 952.601.

STATO CIVILE

NATI

NATI. Francesca Albertelli, Veronica Novelli, Marco Zanchetta, Alessio Buso, Marco Lanzi, Luca Ferrise, Boccardo, Gianluca Venturi, Cesare Cortez, Luca Vigo, Francesco Arecco, Sheila Cassandra, Gaia Cadoni, Marika Remersaro, Filippo Dazzi.

Francesco Nunzella con Anna Carella; Giovanni Agosto con Cecilia Imperato.

MORTI. Renata Montessoro, di 62 anni; Adele Tallone, di 84; Ida Bailo, di 85; Mario Bisio, di 78; Margherita De Nardi, di 82; Ermenegilda Carrea, di 71; Rosmina Bisio, di 60; Dalmazio Ghio, di 85; Teresita Pesquarelli, di 67; Rina Zuccotti, di 73; Armando Dapsoli, di 84; Maria Tavella, di 72; Maria Crepaldi, ; Carlo Coscia, di 70; Rocco Bagnasco, di 94; Maria Ferlini, di 91; Caterina Boemo, di 49.

E' improvvisamente mancato
Egidio Segatto
Addolorati lo annunciano la moglie, i figli ed i parenti tutti. I funerali lunedì 13 alle ore 15 nella parrocchia di Valle S. Bartolomeo (AL).
— Valle S. Bartolomeo, 12 marzo 1995.

GLI APPUNTAMENTI

FOTOGRAFIA

In mostra c'è l'alluvione

chiude oggi ad Alessandria la mostra fotografica del Cifa su «l'anaro, assurda catastrofe»: l'esposizione in via Venezia 7. Intanto, il Cifa cerca altro materiale sull'alluvione per la propria fototeca: sarà a disposizione di chiunque desideri consultarlo. [b. v.]

COLLOCAMENTO

Le di lavoro

La sezione circoscrizionale per l'impiego comunica offerte di lavoro per un apprendista muratore sotto i 20 anni di età, un muratore (iscritto al collocada almeno anni, patente B proprio) un apprendista riparatore autoveicoli. Per informazioni, rivolgersi sezione di Alessandria, in via Cavour 17, dalle 8,30 alle 17 (il sabato, solo fino alle 11,30). [b. v.]

AVIS

E' festa a Vallegioliti

Oggi a Vallegioliti di Villamiroglio si svolge la 12ª festa annuale delle sezione Avis. All'incontro in sede verso le 11, seguirà alle 12,30 il pranzo sociale a San Candido con la premiadonatori. [m. g.]

Alessandria Nord e i cittadini

Ogni lunedì una rappresentanza del Consiglio circoscrizio- di Alessandria Nord a disposizione cittadini dalle 18,30 alle 19,30, alla sede piazza Perosi. [m. ru.]

Assemblea costituente a Casale

Si è svolta al circolo «Romita» di Casale l'assemblea costituente dei Democratici, che ha nominato coordinatori Sergio Valzania, preside dell'istituto «Luparia» di San Martino di Rosignano e dell'istituto agrario di Asti, e Antonio Spinelli, sponsabile per la Uil dei postelegrafonici. I Democratici si presenteranno prossime elezioni amministrative del 23 aprile con il simbolo Patto dei Democratici. [a. m.]

L'altra sera un blitz della Questura: bloccate ventiquattro prostitute

Maxi retata alla Barbellotta

E' la prima di quest'anno lungo la «statale del vizio». Quindici agenti hanno atteso l'arrivo delle «lucciole» con il treno da Genova. Già in autunno la zona fu «ripulita»

Prostitute di colore, [illegible] nigeriane e senegalesi, oltre a quelle provenienti dall'Est europeo, [illegible] «lucciole» bloccate l'altra [illegible] alla Barbellotta. Tre di loro sono state espulse immediatamente per le altre è scattata la «diffida» perché non [illegible] in regola coi permessi di soggiorno.

NOVI LIGURE. Ancora una maxi-retata alla Barbellotta. L'altra sera gli agenti della questura di Alessandria hanno fermato sulla statale 35 bis dei Giovi (meglio conosciuta come la «strada del vizio») ventiquattro prostitute extracomunitarie, alcune di nazionalità nigeriana e senegalese, altre provenienti dalla ex Jugoslavia e dall'Est europeo. Le «lucciole» [illegible] no [illegible] identificate, e poi accompagnate all'Ufficio stranieri. Per tre di loro, è scattata l'espulsione immediata. Le altre sono [illegible] denunciate e verranno allontanate dall'Italia se non si metteranno in regola con i permessi di soggiorno.

L'operazione della questura, coordinata dal capo di gabinetto Angelo Sanna, [illegible] scattata po- [illegible] dopo le 21,30 [illegible] è durata fino a tarda notte. Sei pattuglie hanno raggiunto la strada tra Novi e Serravalle. Quindici agenti si sono appostati alla periferia della città e hanno atteso l'arrivo delle prostitute, con il treno da Genova. Poi, è scattato [illegible] «blitz», e le giovani don- [illegible] [illegible] state bloccate proprio mentre alla Barbellotta arrivavano i primi clienti.

Quella di venerdì [illegible] è la prima maxi-retata del '95 sulla «strada del [illegible]. E' stata compiuta anche [illegible] seguito alle sollecitazioni degli abitanti della zone che da tempo segnalavano alle autorità un incremento [illegible] numero delle «lucciole» rispetto ai mesi scorsi. Nell'autunno del '94, la massiccia opera [illegible] polizia e carabinieri aveva per- [illegible] di «ripulire» la statale dai Giovi. Un duro colpo era stato assestato pure ai malviventi che sfruttano le prostitute e si arricchiscono portando a termine altri loschi traffici.

A settembre, erano state espulse trenta tra «lucciole» e viados, il [illegible] successivo era scattato il foglio di via per altre sette prostitute. Un ulteriore «giro di vite» [illegible] stato dato [illegible] l'inizio di dicembre e lo squallido [illegible] mercato del sesso a pagamento aveva cominciato [illegible] vacillare. La gente che vive alla Barbellotta auspica che le perquisizioni e i controlli vengano intensificati anche in futuro.

Hanno raccolto oltre 800 fir- [illegible] e hanno chiesto l'aiuto dei politici. Il grido d'allarme è stato raccolto dalla Lega Nord che ha promosso una serie di iniziative contro il fenomeno della prostituzione. Gli esponenti del Carroccio hanno invitato le [illegible] torità ad adottare misure più drastiche nei confronti di chi non è in regola coi permessi.

La Lega chiede poi che «siano presi di mira quei locali pubbli- [illegible] del centro storico in cui le prostitute si cambiano d'abito prima di cominciare il "lavoro" serale». Il deputato Oreste Rossi suggerisce infine che «Novi attui al più presto metodi analoghi a quelli di Valenza. Nella città orafa, non ci sono extracomunitari abusivi o "lucciole", perché il comandante dei vigili urbani ha aperto [illegible] caccia spietata nei loro confronti».

Massimo Delfino

Nove anni complessivi [illegible] capo gang e «fornitore»

Operazione «Buddha» 4 condanne [illegible] Tortona

TORTONA. Pesanti condanne quelle [illegible] dal giudice per l'udienza preliminare del [illegible] «operazione Buddha», la maxi retata dei carabinieri contro lo spaccio [illegible] ecstasy, portata a termine il giorno di Pasqua dello scorso anno. Erano state ar- [illegible] dodici persone, ma solo quattro sono comparse davanti al giudice: durante l'istruttoria, infatti, gli altri imputati sono stati prosciolti. Il capo della banda accusata di aver spacciato [illegible] ecstasy nelle discoteche [illegible] detto appunto Buddha, Cristiano Munaro, 23 anni, all'epoca dei fatti residente a Tortona, in vicolo San Primo, ed ora agli arresti domiciliari a Mandrogne, [illegible] stato condannato a quattro anni e sei mesi [illegible] reclusione e 30 milioni [illegible] multa; al [illegible] «fornitore», Cosimo Lanzillotta, 35 anni, di Torino, pure agli arresti domiciliari, sono stati inflitti quattro anni e quattro mesi e 28 milioni.

L'accusa era di detenzione [illegible] fini [illegible] spaccio di stupefacenti. Gli altri due imputati avevano posizioni marginali alla vicenda. Roberto Riga, 27 anni, di Serravalle, via Vecchia Vignole 10, è stato condannato a sei mesi [illegible] reclusione e 3 milioni di multa per detenzione ai fini di spaccio di 10 compresse di ecstasy acquistate da Munaro e Lanzillotta. Pier Paolo Zanetti, 24 anni, abitante [illegible] città, via Padre Michele da Carbonara 26, alla quale era stato trovato in [illegible] [illegible] spinello comprato a Milano [illegible] [illegible] da «Buddha», dovrà pagare una multa di 6 milioni e 750 mila lire. La banda dell'ecstasy», secondo gli inquirenti, alimentava nelle discoteche del Tortonese, Novese e Vogherese il traffico di stupefacenti, dalle compresse [illegible] ecstasy, ai francobolli all'Lsd, alle anfetamine e all'hashish. «Buddha», il capo, faceva il litografo a Tortona, [illegible] anche lo «strip-man» in locali dei lidi ferraresi. Si vantava di essere «una divinità [illegible] cui mai polizia e carabinieri avrebbero messo le mani», ma così non è stato. Pochi giorni dopo la retata, degli undici arrestati, in carcere erano rimasti in [illegible] Munaro, Lanzillotta e Riga. Dopo l'interrogatorio, il gip convalidava gli arresti, disponendo la custodia cautelare. Gli altri otto venivano scarcerati. Coinvolto era pure un minore, anche lui arrestato [illegible]. L'operazione «Buddha» era [illegible] nella [illegible] fra sabato e domenica [illegible] Pasqua, in vicolo San Primo, nell'abitazione di Munaro. La droga era sul tavolo in cucina e in una borsa nascosta fra i vestiti in camera da letto. Erano state sequestrate [illegible] pastiglie di ecstasy, [illegible] grammi di hashish, 50 pastiglie di psicofarmaci, [illegible] francobolli all'Lsd e [illegible] milioni e mezzo in contanti.

Maria Teresa Marchese

Da sinistra: Cristiano Munaro, 23 anni, e il serravallese Roberto Riga, di 27

A Palazzo Ghilini

Onorificenze al merito insigniti in 15

ALESSANDRIA. Il prefetto Umberto Lucchese ha consegnato, ieri mattina durante una cerimonia a Palazzo Ghilini, 15 onorificenze al merito della Repubblica.

Insigniti dei titoli: [illegible] ragioniere Alessandro Omodeo, di Bassignana, nominato Cavaliere di Gran Croce; il vice brigadiere dei Carabinieri Adriano Bolla, Sebastinno Gaiero (entrambi di Casale) [illegible] Giuseppe Grassano, di Alessandria, sono Grandi Ufficiali.

E poi nominati commendatori: gli alessandrini Rinaldo Garoglio, ragionier Eugenio Resola, Mario Scarazzini, generale Luigi Turchi, geometra Angelo Faccini; [illegible] professor Giovanni Barile di Gavi; i casalesi Pasquale D'Ambrosio [illegible] Teresio Lupano, Silvia Guida Omodeo, di Alluvioni Cambiò, Andrea Massucco, di Francavilla Bisio e Guido Benedetto Perasso [illegible] Ovada.

Gli insigniti lavorano o han- [illegible] operato in vari settori; molti di loro si dedicano anche ad attività filantropiche. [e. c.]

In funzione oggi

Una linea Sip per informare [illegible] sciopero Fs

ALESSANDRIA. Terminerà alle 21 di oggi lo sciopero proclamato ieri dal compartimento genovese delle Ferrovie dello stato. L'astensione [illegible] lavoro ha comportato la soppressione [illegible] alcuni convogli regionali e interregionali, mentre non influisce sui treni a lungo percorso, per cui le Ferrovie hanno predisposto [illegible] dettagliato programma e hanno istituito una linea telfonica per informazioni ai viaggiatori: 0131-2812639.

Un comunicato delle F.S. informa che [illegible] saranno cancellati diversi collegamenti con [illegible] Liguria, soprattutto sulle direttrici Alessandria-Genova, Acqui-Genova [illegible] Cava-Savona. Tuttavia non [illegible] da escludersi ripercussioni su altre linee: il comunicato precisa che le cancellazioni di convogli «potranno [illegible] estendersi ad altre relazioni della rete piemontese, per l'indisponibilità di materiale rotabile proveniente dalle linee coinvolte nello sciopero». I treni soppressi non saranno sostituiti da autobus. [b. v.]

Cantieri in paese

Via principale chiusa per lavori

GAVI. Fino alla fine del mese si dovrà affrontare qualche difficoltà per la circolazione in centro: un tratto di via Mameli, la strada principale del paese, rimarrà chiuso una quindicina di giorni.

Il provvedimento entrerà in vigore domani [illegible] mattina alle 8 e interesserà la strada provinciale 160, nel tratto della via compreso tra piazza Marconi fino all'altezza con il vecchio macello. L'intervento si è reso necessario per consentire l'esecuzione dei lavori di sostituzione delle condutture fognarie e dell'acquedotto.

[illegible] presidente della Provincia Massimo Bianchi ha [illegible] un'ordinanza di divieto di transito nella strada di mezzi pesanti, che si protrarrà sino al 31 marzo prossimo. I mezzi provenienti da Serravalle, da Novi (via Lomellina), San Cristoforo [illegible] Francavilla, e diretti oltre Gavi dovranno percorrere strade alternative. Soltanto per le automobili sarà istituito un senso di marcia alternato regolato da due semafori. [m. pu.]

Il 50° anniversario

[illegible] l'eccidio del Castello

TORTONA. Nel cinquantesimo anniversario della Liberazione, la sezione cittadina dell'Anpi, con il patrocinio dell'assessorato [illegible] comunale alla Cultura, organizza per questa mattina [illegible] [illegible]ne solenne dei dieci martiri del Castello, fucilati per rappresaglia, dai nazifascisti, il 27 febbraio 1945.

Il programma: alle 9 sarà [illegible] lebrata una messa in Santa Maria Canale, [illegible] seguirà, alle 10, [illegible] raduno nella sala consiliare e la formazione del corteo per via Emilia e corso Leoniero. Alle 10,30 sarà deposta [illegible] [illegible] d'alloro al monumento dei Caduti per [illegible] Libertà nei giardini pubblici [illegible] corso Leoniero; seguirà la commemorazione ufficiale, che sarà tenuta da Roberto Botta dell'Istituto [illegible] per la resistenza della provincia di Alessandria.

Il [illegible] infine raggiungerà il Castello dove sarà deposta una corona d'alloro sul luogo dell'eccidio.

Ai familiari dei caduti sarà consegnata una medaglia ricor- [illegible]. [m. t. m.]

IN BREVE

ALESSANDRIA

Rimpatriati i resti di sei caduti in Russia

I resti di altri 43 caduti in Russia sono stati consegnati ieri ai familiari a Torino. Tra loro, sei alessandrini: Piero Gampieri, Giuseppe Beccaro, Anastasio Laccio, Luigi Moiso, Giacomo Perassolo [illegible] Luigino Du Ambrogio. [r. al.]

[illegible]

Morto il giardiniere in coma dal 15 febbraio

E' morto l'ovadese Luigi Marchio, [illegible] anni: il 15 febbraio [illegible] [illegible] trovato [illegible] coma nel giardino [illegible] una villa dove si era recato per la potatura. [r. bo.]

BORGOVERCELLI

Tre alessandrini denunciati nel parcheggio [illegible] «Il globo»

La polizia ha denunciato tre alessandrini per rifiuto di fornire le proprie generalità, ubriachezza molesta, disturbo [illegible] riposo delle persone. E' accaduto l'altra notte nel parcheggio della discoteca «Il globo» di Borgovercelli. Protagonisti: Aldo De Villa, 47 anni, di Alessandria, via Verdi 21; Massimo Minandri, [illegible], [illegible] Casale, via Bartolo 7; e Anna Teresa Stella, 36, di Frugarolo. [w. ca.]

[illegible]

Pensionato con l'hobby di tagliatore di copertoni

E' stato denunciato dalla polfer come tagliatore di copertoni di biciclette. E' R.Z., pensionato di Voghera. Prendeva di mira le bici dei pendolari lasciate in sosta vicino alla stazione. In tasca aveva un taglia unghie trasformato in punteruolo. [d. sa.]

[illegible]

Ferito in [illegible] scontro il neurologo Taverna

Trauma cranico per Pietro Taverna, [illegible] anni, neurologo vogherese. In Alfa 164 si è scontrato con l'auto di Roberto Santinoli, di Salice, proprietario delle discoteche Club House, Foresta e Sporting. [d. sa.]

GAVI

[illegible] Lemme, i pescatori riuniti in associazione

E' nata l'Associazione pescatori Vallemme. Presidente [illegible] Agostino Bertelli, vice presidente Franco Pini, segretario Enrico Picollo, consiglieri Angelo Ciacci, Luca G[illegible] G[illegible] Battista Odino, revisori dei conti Mauro Boni Giacomo Rabbia e Gianfranco Pallavicini, supplenti Pietro Parravicino e Giuseppe Alessi. La sede è l'armeria Picollo, in via Mazzini a Gavi. [m. pu.]

9.30 [illegible] 12.30
15.30 [illegible] 19.30
anche [illegible] domenica

"IL LIBRO FA FESTA"
DAL 10 AL 19 MARZO
Lo sconto sarà 30%
Einaudi Diffusione
Punto Elemond - Agenzia Einaudi
Via C. Pisacane, 17
ALESSANDRIA
Tel. e Fax 0131/252077

Il «prete dei poveri» è beato, ora si avvia verso la conclusione il processo di canonizzazione

Un miracolo in Usa farà santo don Orione

Morì 55 anni fa: oggi celebrazioni [illegible] Tortona e ad Alessandria

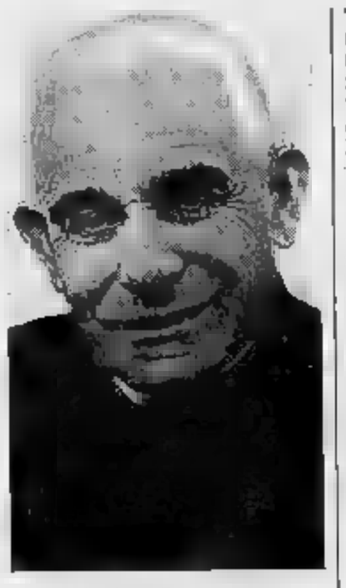

Il beato don Luigi Orione

TORTONA. Nel 1940, a Sanremo, moriva a 88 anni don Luigi Orione. E' il «prete dei poveri», nel cui nome ancora oggi in tutto il mondo lavorano a servizio dei più bisognosi i religiosi della Piccola opera della Divina Provvidenza e le Piccole suore missionarie della carità.

[illegible] 55° anniversario della morte di don Orione, [illegible] [illegible] previste celebrazioni solenni al Santuario [illegible] Madonna della Guardia, «cuore» dell'attività orionina. L'appuntamento più significativo è alle 17, [illegible] il pontificale presieduto dal vescovo di Tortona, Luigi Bongianino, e [illegible] superiore generale degli orionini, padre Roberto Simionato. Messe saranno celebrate inoltre nel Santuario durante l'intero arco della giornata, ad ogni ora.

Anche ad Alessandria viene ricordato don Orione: alle 10 nella chiesa parrocchiale della Madonna del Buon Consiglio (in [illegible] Silvio Pellico) celebrerà la Messa lo stesso padre Simionato. Al pomeriggio, alle 16 in oratorio, sarà [illegible] proposto il film «Qualcosa di don Orione», dedicato alla straordinaria figura del sacerdote tortonese e girato pochi anni fa nell'Alessandrino, negli stessi luoghi in cui don Orione operò [illegible] visse. Il «prete dei poveri» è interpretato da Enrico Maria Salerno.

Sempre [illegible] figura di don Orione (ma questa volta dal punto [illegible] vista [illegible] suo impegno nella società italiana e di «uomo che non ha chiuso nessuna porta al dolore»), per l'intero [illegible] di marzo sono dedicate confe- [illegible] al venerdì, alle [illegible] nella sala della Cassa di risparmio.

Don Orione è stato beatificato da papa Giovanni Paolo II. Ora si è in attesa che la Chiesa lo proclami santo. Il titolo di «beato» [illegible] un culto «limitato» nei confronti di chi ne è elevato, ad esempio nell'ambito di una diocesi [illegible] di una congregazione; il titolo di «santo» estende invece [illegible] culto all'intera Chiesa.

Per la beatificazione, tra l'altro, la Chiesa richiede il riconoscimento [illegible] un miracolo, [illegible] per la canonizzazione [illegible] necessario un secondo miracolo. Nel caso di [illegible] Orione, la sua congregazione tra i molti prodigi attribuiti al sacerdote ha scelto una guarigione avvenuta negli Stati Uniti. «E' una guarigione - [illegible] servano gli orionini tortonesi - testimoniata da un gruppo di medici fra i quali non ci [illegible] cattolici: uno è ateo, un altro protestante e un terzo musulmano». Gli atti [illegible] attesi in Italia in tempi brevi. Poi la documentazione sarà tradotta dall'inglese in italiano e in latino e portata a Roma, all'esame della congregazione per le [illegible] se dei Santi.

[illegible] **Facciolo**

MENTONE
RARA OPPORTUNITA'
VILLA MONOFAMILIARE NUOVA più terreno per eventuale piscina esposizione Sud - vista mare - [illegible] provenzale tradizionale - F.F. 1.650.000.
Telefonare 0337/243399

LA STAMPA settimanale di attualità, cultura, letteratura, storia, arte e spettacolo
ogni sabato
tuttolibri

Un mese dopo l'omicidio di Melania Vico, accoltellata a Castello d'Annone

Prostituta uccisa, tre in carcere

In cella un uomo e due «colleghe» della vittima. Interrogati per tutta la notte, da ieri all'alba sono in stato di fermo. La donna colpita con 12 fendenti nel giardino di una casa disabitata

ASTI. Tre persone in cella, interrogate per tutta la giornata di venerdì, fino all'alba di ieri e poi accompagnate in carcere. La contestazione è pesante: «omicidio volontario» nei confronti di Piera Melania Vico, con 12 coltellate e trovata nel cortile di una villa disabitata a Castel d'Annone.

Nel carcere di Quarto è finito Felice Sanna, 34 anni, di Asti. Nelle sezione femminile del reclusorio di Alessandria sono rinchiuse due prostitute Tatiana Giovanardi, 30 anni, di Castello d'Annone, e Lidia Geraci, 32 anni, di Asti.

Il procuratore della Repubblica Sebastiano Sorbello e il sostituto Luciano Tarditi, che coordina le indagini, hanno firmato per i tre i provvedimenti di fermo giudiziario. Valuteranno nei prossimi giorni se tramutarli in arresti.

Felice Sanna (difeso dall'avvocato Rattazzi), Tatiana Giovenardi (avvocato Mirate) e Lidia Geraci (avvocato Bosco) sono stati bloccati esattamente un mese dopo l'assassinio. Il 10 febbraio, un venerdì, Piera Melania Vico, 41 anni, non rientrò nella sua casa di Roccaforte Mondovì. Da 14 anni «batteva» la Asti-Alessandria, tra Castello d'Annone e Felizzano, sostava tutto il giorno sulla piazzola accanto alla casa cantoniera e ripartiva prima di notte.

Trovarono il corpo martoriato la mattina di domenica 12: i vestiti arrotolati in vita, i collant e gli slip attorno alla caviglia destra, ma il cappotto e le scarpe nere ancora infilati.

Piera Melania Vico, 41 anni, e gli inquirenti accanto al corpo della vittima

Un rebus che ha impegnato a lungo i carabinieri e la polizia, coordinati da Luciano Tarditi.

Le prime indagini puntavano sulla pista del «mostro»: un cliente occasionale avrebbe ucciso in un momento di follia. Era facile il collegamento con un altro fatto: nel 1992 un'altra prostituta, Marina Zaio, era stata uccisa nello stesso modo a San Marzano Oliveto.

Nuovi elementi hanno portato altre piste. Le due donne sono «colleghe» di Melania, forse le stesse che una settimana dopo il delitto avevano consegnato alla polizia un maglione di lana sporco di fango o sangue trovato in zona Crocetta.

Negli ultimi giorni sono stati sentiti a lungo gli agricoltori della zona, gente che dalle case e dai vigneti circostanti può aver visto qualcosa. Ma, soprattutto, sono state interrogate le prostitute, i travestiti e gli uomini del loro giro: venerdì mattina cinque sono entrati negli uffici dei giudici, ma solo due sono tornati liberi. [b. g.]

La svolta nelle indagini

Dalle «voci» le indicazioni per fare chiarezza sul delitto

Le prime indicazioni erano arrivate dalle colleghe, dalle prostitute che sulle piazzole accanto alla statale: «Melania era un bersaglio facile. Troppo sola, troppo buona. Capace persino di fare sconti o di lasciare andare via un cliente che le diceva di aver lasciato a casa il portafogli».

In quelle parole c'era forse la chiave del delitto, il filo che collegato fatti importanti, ha acceso nuove luci su quella scena crudele: il corpo di Piera Melania Vico rattrappito nel cortile di una casa disabitata, un fagotto coperto a malapena dai vestiti.

Quando i carabinieri l'hanno rivoltato, hanno visto le ferite: uno squarcio di una ventina di centimetri alla gola e una decina di tagli all'addome, al torace, alle gambe.

Era domenica mattina, la donna era stata vista l'ultima volta venerdì, nella solita piazzola accanto alla casa cantoniera dirocata, duecento metri dalla discoteca Hollywood. Qualcuno aveva notato l'auto, inconfondibile Opel Corsa nera targata Cuneo, e avvertito i carabinieri perché Melania se ne andava sempre al tramonto: rientrava a casa, a Roccaforte Mondovì. Anche domenica mattina qualcuno aveva telefonato ai carabinieri di Asti: aveva indicato con precisione dov'era il corpo, non aveva voluto parlare con il maresciallo De Murtas, comandante della stazione di Castello d'Annone.

Carabinieri e polizia erano arrivati alle 11 in quel cortile sulla collina degli Alberoni. Avevano battuto a tappeto tutta la zona cercando qualche traccia e avevano trovato pochi indizi, discordanti: l'impronta di un pneumatico, un torsolo di mela, un profilattico gettato in un cespuglio.

Un particolare stonato: «Noi non lasciamo mai nulla in giro, riportiamo tutto alla piazzola e lo bruciamo nel falò», avevano raccontato le colleghe di Melania. [b. g.]

Sorpresa a Ovada: sindaco da 9 anni

Caneva, il pds non lo ricandida

OVADA. Caneva, addio. Dopo nove anni non sarà più lui il sindaco. Una scelta che viene dal suo stesso partito, il pds: al comitato della «Convenzione Democratica per Ovada» (il gruppo di centro sinistra costituitosi in vista delle elezioni del 23 aprile) non proporrà Franco Caneva, ma Vincenzo Robbiano, attuale capogruppo in consiglio comunale. Decisione presa venerdì sera nella riunione del direttivo.

Una notizia che ha colto di sorpresa la città: di fronte all'annunciata disponibilità di Caneva a proseguire nel incarico di primo cittadino, la sua ricandidatura appariva scontata. E, visto il peso del pds (già pci) a Ovada dal '45 ad oggi, era probabile anche la rielezione.

Invece il discorso di «rinnovamento» portato avanti con decisione dal Comitato ha fatto breccia nel Pds che ha preferito Robbiano, il quale pur non potendo vantare un curriculum politico della portata di Caneva, è appunto un «volto nuovo».

Vincenzo Robbiano, 45 anni, originario di Castelletto d'Orba, laureato in filosofia, è stato funzionario del Cedres di Alessandria ed attualmente è segretario del Liceo Scientifico di Ovada. Entrato in consiglio nel 1988, dal 1990 è capogruppo.

Con questa decisione il Pds propone al Comitato (che si riunisce in assemblea domani sera) un nome che potrebbe trovare generale consenso.

Franco Caneva, sindaco uscente

Del resto il voto di domenica dovrebbe essere decisiva: dopo quella del pds si dovranno vedere le proposte delle altre formazioni politiche e alla fine quelle che il comitato farà sue. Particolare interesse per le decisioni dei socialisti che attualmente occupano tre posti in giunta, compreso il vice sindaco Gianmarco Bisio, che, con Caneva, ha diviso anni di attività alla testa dell'amministrazione comunale.

E Caneva che farà? Non ci sono indiscrezioni, ma si presume che per lui il partito pensi a qualche prestigioso incarico.

Bottaro

E' un acquese

Esce di strada con l'auto e resta ottico

ACQUI. E' finito fuori strada l'auto in regione Bogliona, tra Calamandrana e Terzo d'Acqui. Ora è ricoverato in gravi condizioni all'ospedale di Alessandria. Il ferito è Vincenzo Pandolfi, 44 anni, abitante ad Acqui e titolare di un noto studio ottico nel centralissimo corso Italia.

Sul luogo dell'incidente è intervenuta un'ambulanza, con la quale l'ottico è stato trasportato all'ospedale di Acqui. Al pronto soccorso, viste le sue condizioni, ne è stato deciso il trasferimento all'ospedale «Santi Antonio e Biagio» di Alessandria, dove i medici si sono riservati la prognosi.

La dinamica dell'incidente è al vaglio dei carabinieri, che sono intervenuti per compiere una serie di rilievi. [g. l. f.]

Giovane marocchino in prognosi riservata: scatta la caccia al feritore

«La piazza è mia» e l'accoltella

Lite tra «vu' cumprà» per la spartizione della zona

CASALE. Un giovane marocchino è stato accoltellato da un connazionale in seguito a diverbio dovuto, pare, a dissensi sulla «spartizione» della piazza per la vendita di spugnette e accendini. La vittima si chiama Mohamed Kamali, 20 anni. Risulta residente a Torino, ma, di fatto, non ha una fissa dimora ed è privo del certificato di soggiorno. Soccorso dopo l'accoltellamento è stato ricoverato nel reparto di rianimazione dell'ospedale Santo Spirito. E' già stato sottoposto ad un intervento chirurgico, ma nei suoi confronti i medici non hanno ancora sciolto la prognosi.

Nulla si sa invece, al giovane che avrebbe accoltellato Kamali. Il ferito, è riuscito a mormorare qualche parole alla polizia che sta svolgendo indagini sull'accaduto. Ha detto di conoscere il suo aggressore solo di vista, ma di non sapere il suo nome. Gli investigatori hanno estese le ricerche a tutto il Piemonte coinvolgendo, in particolare, la questura di Torino.

Al momento, tuttavia, non si hanno tracce del giovane che l'altro pomeriggio ha estratto un coltello e lo ha conficcato nell'addome di Mohamed Kamali. Gli inquirenti hanno pochi elementi a disposizione: sanno che è un marocchino, scuro di carnagione, con capelli, ricciuti, indossa jeans e un giaccone verde. L'accoltellamento è accaduto in pieno giorno nel piazzale Aldo Moro, e nessuno è stato testimone dell'aggressione. Soltanto un ragazzo, che passava per caso, ha notato Mohamed Kamali inginocchiato con una mano premuta sul ventre da cui sgorgava copiosamente del sangue.

Durante le battute di ricerca del latitante, sono incappati nelle maglie degli agenti due slavi sorpresi a rubare in un alloggio in via Dardano 3. I poliziotti hanno sorpreso tre giovani che scappavano da una finestra. Li hanno rincorsi per la città, mentre si davano alla fuga. Grazie anche all'aiuto di due giovani casalesi, allievi sottufficiali dei carabinieri alla scuola di Vicenza, due sono stati fermati e arrestati; si chiamano Glenc Basic, 22 anni, di Sarajevo, e Blazun Gudeli, di 23 anni. Il terzo, che aveva con sè anelli rubati nella casa di Maria Rosa Genovese, è riuscito a dileguarsi. Per i due è scattato il provvedimento di espulsione. [s. m.]

Romagnolo è finito nei guai con l'accusa di circonvenzione di incapace

Acqui Terme, faceva la «bella vita» a spese di due donne: lo denunciano

ACQUI. Con un'operazione dei carabinieri al comando del capitano Pasquale De Luca, è stato bloccato Giancarlo Tesei, 44 anni, di Forlì, domiciliato nella casa di lavoro di Saliceto (Savona). E' finito nei guai per circonvenzione di incapace e per non essere rientrato nella casa di lavoro dopo un permesso.

L'uomo, già noto alle forze dell'ordine, era da alcune settimane in città per una licenza. Scaduti i termini, è tornato a Saliceto. Aveva trovato alloggio nell'abitazione di una acquese, G.G., 46 anni. Evidentemente, Tesei era entrato nell'ottica di stabilirsi ad Acqui: per questo si è rivolto ai servizi sociali per ottenere un'adeguata assistenza. Però, il sogno del forlivese si era presto infranto, a causa del tenore di vita che avrebbe voluto mantenere. Infatti, Tesei in più occasioni confidato agli amici di essere abituato ad avere a disposizione auto di grossa cilindrata e, soprattutto, molto denaro. Insomma, gli piaceva «fare la bella vita».

A destare i primi sospetti degli investigatori è stata proprio l'auto su cui viaggiava l'uomo, una Thema che gli è stata regalata da una donna A.S., anche lei di Acqui.

La svolta decisiva nella vicenda è avuta con la denuncia nei confronti di Tesei per circonvenzione di incapace. L'ha inoltrata ai carabinieri un parente di una delle due donne: l'accusa è di aver circuito la donna per ottenere del denaro. Sia A.S. sia G.G. sono in cura al servizio di salute mentale.

Anche se per breve tempo, l'arrivo di Tesei in città aveva fatto notizia, in quanto il forlivese era solito raccontare le sue imprese», in particolare furti e rapine, giustificandole però con il solo scopo di mantenere un certo tenore di vita», pur non volendo fare del male a nessuno. Tra i suoi racconti, ricorreva anche quello di una sua presunta partecipazione a episodi di guerriglia al fianco di Ernesto «Che» Guevara. Per questo motivo diceva di essere ricercato dalla polizia. Inoltre, Tesei si distingueva per la gentilezza e il «savoir-faire» nei confronti delle donne, alle quali era solito fare omaggi floreali.

Ora per il forlivese, in attesa del processo, si riaperte le porte della casa di lavoro di Saliceto. [g. l. f.]

Casale, già 50 adesioni all'associazione a sostegno del Civico

I «supporter» del Museo

La nuova struttura espositiva sarà inaugurata il 30 aprile. Intanto la città si mobilita. Tra gli obiettivi: garantire personale di vigilanza e assistenza

CASALE. Ad accogliere l'apertura del Museo civico, che all'inaugurazione del 30 aprile avrà come padrino Umberto Eco, ci sarà un'associazione «Amici del Museo». L'assemblea costituente si è svolta in municipio: una cinquantina di casalesi hanno già aderito all'associazione che, secondo la prima bozza di statuto, ha lo scopo «promuovere e organizzare iniziative per l'utilizzo didattico del Museo civico, fornendo altresì personale volontario per integrare l'organico di custodia e assistenza; di accrescere il patrimonio artistico, intervenendo con propri contributi finanziari ad acquisti di opere d'arte».

La quota annuale è stata fissata, per il 1995, in 30 mila lire. Sarà stabilito nella prossima assemblea quali sconti, ingressi e acquisti di pubblicazioni, saranno praticati a favore degli «Amici del Museo». Intanto, domani sera chi si presenta la ricevuta della quota associativa avrà una riduzione sull'ingresso alla Mostra di San Giuseppe per visitare l'esposizione e partecipare, alle 21, all'incontro dedicato al Museo.

Fino al 20 marzo, si può aderire all'associazione rivolgendosi all'ufficio economato del Comune, in via Mameli, all'ufficio del Teatro, in piazza Castello, e, solo al venerdì dalle 17 alle 19, all'Informagiovani di via Cavour.

Saranno esposti pure i gessi di Bistolfi

L'associazione «Amici del museo» procederà, al più presto, alla nomina del consiglio direttivo, con un presidente e un vicepresidente che coordineranno l'attività. «E' un organismo assolutamente autonomo - ha spiegato l'assessore alla Cultura, Davide Sandalo - che svolgerà la propria attività indipendentemente dai cambiamenti politici della città. Il suo unico obbiettivo è di contribuire alla crescita e alla valorizzazione del Museo».

Un Museo, quello casalese, che parte con un patrimonio invidiabile in ambito nazionale. La prossima apertura, auspicata da tutti, rappresenta un evento. Il Piemonte è l'unico Museo ad essere aperto negli ultimi cinque anni. L'anima attorno a cui si sviluppa tutta l'esposizione è rappresentata dalla scultura. Di grande rilievo è infatti la gipsoteca, che si affaccia sul chiostro grande dell'ex convento di Santa Croce, affrescato nel Seicento da Guglielmo Caccia detto «il Moncalvo»: racchiude la collezione dei gessi di Leonardo Bistolfi. E' costituita da oltre 150 opere donate al Comune nel 1958 dal banchiere Camillo Venesio.

Sarà aperto, per ora, solo il primo lotto del Museo, 1350 quadrati circa. Il secondo, di 600 metri quadrati, sarà allestito più tardi. [s. m.]

Per la pubblicità su
LA STAMPA
PK
publikompass
20123 MILANO
Via Carducci 29 - Tel. 02/58.470
10126 TORINO
C.so M. d'Azeglio 60 - Tel. 011/66.211
15100 ALESSANDRIA
sig. BRUNO CONTI
Agente Publikompass spa
Via Vochieri 60
Tel. 0131/442.543-442.544
12100 CUNEO
sig. SILVANO
Agente Publikompass spa
Via S. Grande 11
Tel. 0171/630.632-669.939
28100 NOVARA
PUBLITIME srl
Agente Publikompass spa
Corso Cavour 13
Tel. 0321/33.341 (2 linee r.a.)
13100 VERCELLI
SALODINI srl
Agente Publikompass spa
Via Duchessa Jolanda 20
Tel. 0161/250.754-60.502
16121 GENOVA
Via C.R. Ceccardi 1/14
Tel. 010/540.164-582.580
18100 IMPERIA
Via Bonfante 1 - Tel. 0183/273.373
17100 SAVONA
Piazza Marconi 3/8 -
Tel. 019/811.182

DA VENERDI' 17 NEI MIGLIORI CINEMA
Sesso, intrigo, omicidio,
nella commedia più seducente dell'anno.
LUIGI e AURELIO DE LAURENTIIS presentano
ANOUK AIMEE • MARCELLO MASTROIANNI • SOPHIA LOREN
KIM BASINGER • STEPHEN REA • LIV TYLER
JULIA ROBERTS • TIM ROBBINS • LILI TAYLOR
un film di ROBERT ALTMAN
PRET-A-PORTER

Il 23 aprile si rielegge il Consiglio regionale, due voti una sola scheda

Alle urne con molte novità

I seggi attribuiti in parte con il sistema proporzionale ■ in parte con il maggioritario
Lo sbarramento del 3%. E' previsto un bonus per la lista vincente. La «governabilità»

ALLE urne ■ molte novità. Il 23 aprile gli elettori sono chiamati a rinnovare gli amministratori di Comuni e Province e ad eleggere il Consiglio regionale con un sistema misto, proporzionale per i quattro quinti dei consiglieri assegnati, maggioritario per il restante quinto (in Piemonte si tratta di 48 e 12). Ma, come si vedrà, il secondo numero potrà subire variazioni.

LE LISTE (da presentarsi dalle 8 di martedì 28 alle 12 di mercoledì 29 marzo)

Sono di due tipi: regionali e provinciali. Le prime, sottoscritta da un numero compreso tra i 1750 e i 2500 elettori, vanno presentate alla cancelleria della corte d'appello di Torino, le seconde alla cancelleria del tribunale del capoluogo ■ provincia. Quelle ■ Alessandria, Asti, Biella, Novara, Verbania, Vercelli vanno firmate da ■ meno di 500 elettori e non più di 750; a Cuneo da 875 a 1250; a Torino da 1000 a 1500 elettori. Il simbolo è ■ medesimo per liste provinciali e regionali collegate. Nel caso in cui più liste provinciali si colleghino a una sola lista regionale, quest'ultima può adottare ■ simbolo unico o l'insieme dei simboli.

I CANDIDATI

La liste regionali ■ numero uno concorre alla carica di presidente della Regione) sono costituite da non meno di 6 e non più ■ 12 nomi e vanno accompagnate da ■ dichiarazione di collegamento con un gruppo di liste provinciali presentate in almeno 4 circoscrizioni. A loro volta le liste provinciali ■ valide soltanto ■ munita di dichiarazione che ne conferma il collegamento con una lista regionale. Il numero dei candidati delle liste provinciali ■ può essere superiore ■ ■ consiglieri da eleggere e non inferiore a 1/3 arrotondato all'unità superiore. Ci ■ può candidare in un massimo di 3 circoscrizioni (province), con lo stesso simbolo, o alla regionale e in ■ a più liste provinciali. Si esprime una sola preferenza.

IL VOTO

■ si barra soltanto la lista provinciale si intende attribuito il ■ alla lista regionale collegata. Al contrario, si può votare per una lista provinciale e una regionale non collegata. E' consentita una sola preferenza.

Conclusa, con lo spoglio delle schede, ■ prima fase, si mette in moto il delicato meccanismo dell'attribuzione dei ■ seggi (sia direttamente, sia attraverso il computo dei resti) dal quale sono escluse le liste provinciali che ■ abbiano ottenuto, ■ scala regionale, almeno il 3% dei voti validi. Lo sbarramento decade se la lista ■ collegata a ■ «regionale» che abbia superato lo scoglio ■ 5%.

■ (12 seggi) ■ una lista regionale ■ già ottenuto 30 o più seggi, gliene vengono attribuiti soltanto 6, i restanti 6 sono divisi tra ■ liste provinciali non collegate al quello vincente. Se non ha raggiunto i 30 seggi li ottiene tutti.

IL BONUS

La legge prevede un premio alla coalizione vincente (al fine ■ facilitare ■ governabilità) alla quale, se ha ottenuto meno del 40% dei voti e un numero di seggi inferiore al 55%, vengono attribuiti altri seggi oltre ■ ■ previsti fino a raggiungere tale percentuale. Calcolo analogo in caso di vittoria ■ oltre il 40% dei voti: ■ i seggi finali della lista vincente dovranno essere pari ad almeno il 60%.

Carlo Novara

CIRCOSCRIZIONI	POPOLAZIONE	QUOZ. ■	RESTI	SEGGI
ALESSANDRIA	438.245	4	78.701*	■
ASTI	208.332	■	20.060	2
BIELLA	191.291	■	12.019	■
CUNEO	547.234	■	9418	■
NOVARA	334.614	■	85.706*	■
TORINO	2.236.765	24	85.501*	25
VERBANIA	162.215	1	72.578*	2
VERCELLI	183.869	2	■	2
	4.302.565	44		■

* L'asterisco indica i resti più alti per la conseguente assegnazione di 4 seggi.
Il restante numero di seggi - cioè 12, pari ■ 1/5 dell'Assemblea - sarà assegnato sulla base dei risultati ■ su liste regionali ■ o con sistema maggioritario.

■ spesa dei candidati

ALESSANDRIA	■	+	4.382.460	= 84.382.459
ASTI	80.000.000	+	2.083.320	= 82.083.320
BIELLA	■	+	1.192.910	= 81.192.910
CUNEO	80.000.000	+	5.472.340	= 85.472.340
NOVARA	80.000.000	+	3.346.140	= 83.346.140
TORINO	80.000.000	+	22.387.650	= 82.387.650
VERBANO	80.000.000	+	1.622.150	= 81.622.150
VERCELLI	80.000.000	+	1.838.690	= 81.838.690

I candidati che ■ presentano in più ■ non possono superare l'importo maggiore per una candidatura più il 10%. Chi si presenta in una o più liste provinciali e in una regionale ■ superare l'importo ■ alto del 30%. Spesa ■ propaganda ■ di partiti e liste (capolista regionale escluso): L. ■ n. elettori.

Lascia Torino l'istituto per gli chef di alto rango

L'università della cucina va a Costigliole d'Asti

TORINO. E così Torino ha perso un'altra opportunità per sentirsi ■ pochettino più internazionale facendo conoscere la sua immagine all'estero, o meglio, a gente che voleva venire a studiare nel capoluogo piemontese. L'Icif (Italian Culinary Institute for Foreigners), scuola di perfezionamento per chef d'alto rango, lascia la città e si insedia nell'elegante castello di Costigliole d'Asti. Un esodo logistico dopo cinque stages di sei mesi ciascuno, nell'arco di 4 anni, ■ professionisti giunti dal Giappone, dagli Stati Uniti e ■ Canada. «Eppure abbiamo tentato ■ le strade per mantenere a Torino l'Icif a Villa Gualino - puntualizza Bruno Libralon, artefice dell'iniziativa ■ presidente dei cuochi piemontesi -, ma tutti gli sforzi sono stati ■. Libralon ha lottato contro un muro di «forse», «vedremo», «chissà», ■ ■ proprio possibile». ■ I no, dopo lo sfratto da Villa Gualino per lasciare posto ad altre attività, ■ giunti dal Comune e dal Bit. G, per essere più precisi, ■ si è trattato di espliciti rifiuti, ma ■ rinvii e tentennamenti che hanno costretto l'Icif a rivolgersi alla Regione. ■ questa ha trovato la soluzione a una quarantina ■ chilometri da Torino. «Adesso ■ soddisfatto - chiarisce Libralon - ma ■ con l'amaro in bocca». L'Icif, infatti, è l'unica «università della cucina» esistente in Italia. E' un po' come il famoso istituto di ■ Park negli Stati Uniti, ■ confini ■ ■ Canada o quello che da ■ svolge attività a Tokyo.

A Costigliole, nelle stanze che ospitarono la fascinosa Virginia Oldoini, meglio conosciuta come «Contessa di Castiglione», ■ dei Nigra ■ amante di Napoleone III, dall'estate ci saranno voci straniere giunte lì per imparare la cultura alimentare italiana, piemontese in particolare. Ora nell'elegante maniero funzioneranno cucine «didattiche» cariche di specchi per seguire le operazioni di taglio delle carni e le cotture; saranno approntati vanti miniallogi per gli studenti; riprenderà l'attività della ricca enoteca diventata «nazionale», ■ ■ sarà pure una preziosa oleoteca. Appuntamento il 23 agosto: arriveranno 25 chef nipponici e ciascuno pagherà 12 milioni per un corso di tre mesi.

Edoardo Ballone

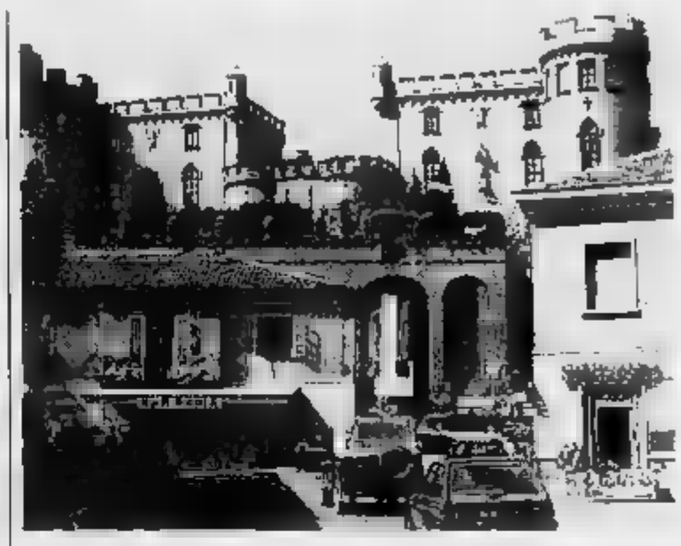

L'elegante e solenne architettura del castello di Costigliole d'Asti

■ IL SINDACO

«Progetto vincente»

Aprirà al castello di Costigliole, ■ nuova scuola per cuochi di tutto ■ mondo promossa dall'Icif (Istituto culinario italiano per stranieri). Le premesse ■ confortanti: «Ci risulta - indica il sindaco Luigi Solaro - che siano già stati venduti numerosi stage. Siamo convinti che sarà ■ progetto vincente». L'iniziativa dell'Icif è già ■ stata presentata a New York, Toronto e Tokyo. «Il ■ ■ Costigliole ha fatto ■ giro del mondo, e questo ■ può che portare risultati positivi» dice Solaro. L'Icif ■ ■ impegnato a ristrutturare gli spazi del piano terra che sfrutterà e a rimettere in funzione l'enoteca regionale, all'interno del maniero. [L.n.]

CITROËN

ZX

BREAK

ANCHE CON NUOVO MOTORE 1.6

L. 22.960.000 3 ANNI DI GARANZIA
FINO AL 31/3/95 IN OMAGGIO FENDINEBBIA E AUTORADIO (*)
OPPURE L. 10.000.000 DI FINANZIAMENTO SENZA INTERESSI
IN 24 RATE DI L. 416.700 (**)

CITROËN

(*) Per ■ disponibili
(**) L. 250.000 spese pratica fisse - T.A.N. 0% - T.A.E.G. 2■
Salvo approvazione FGA finanziaria

SOLO PRESSO LE CONCESSIONARIE

GALVAGNO SRL
V.le Artigianato Zona D3
Tel. 0131/347007 - ALESSANDRIA

OCCASIONI USATO

CITROEN ■	11/1994	■	1994
CITROEN ZX 14 BREAK	11/1994	VOLKSWAGEN GOLF 1600 D	1987
■ XM 2000	■	FIAT UNO	■
ALFA ROMEO ■ S.W.	1989	RENAULT 5 TS	■

E. TRAVERSO SAS
Via Serravalle 60
Tel. 0143/329880/85 - NOVI L.RE

OCCASIONI USATO

ZX 1.4 ■	'92	AX 1.1 TZX gas	'93
GOLF CL 1.3 5 porte	'89	XM T.D BREAK CLI - ABS	'92
33 STATION VAGON 1.5 ■ gas	'88	XM 2.0J CUOIO CLI - ABS	'92
VENTO T.D. CLI - ABS	'92	BX 1.7 TURBO DIESEL	'89

Casale, tantissime iniziative collaterali alla 49ª «San Giuseppe»

In Mostra cultura e sport

Da ... recital dedicato a Cesare Pavese ad una serata con campioni come Livio Berruti
Oggi al «Pavia» il mercatino dell'antiquariato: è dedicato agli oggetti strani e curiosi

CASALE. Concerti, convegni, spettacoli, sport: ogni giorno l'area manifestazioni ... 49ª Mostra mercato di ... Giuseppe (aperta in zona Cittadella fino a domenica) ospita iniziative. E all'esterno c'è il luna park.

Oggi, alle 21, si esibisce il quartetto di fisarmoniche «Hans Brahme». Stamane, invece, alle 11, il Centro studi «Eusebio Pollo» presenta ... concorso per le scuole su «Agricoltura ... stampa: la classe ... trasforma ... redazione». Nello stand del Circolo filatelico, dalle 10 alle 14 funzionerà un ufficio postale distaccato, per l'annullo filatellico speciale dedicato ... San Giuseppe. Nello stand dello sport, invece, ... ospiti ... tutta la giornata dirigenti e atleti dell'associazione sportiva disabili «Silvana Baj». Domani sarà la volta del basket, mercoledì della pallavolo, giovedì del nuoto, venerdì del motociclismo e automobilismo, sabato della motonautica e domenica del paracadutismo.

Martedì, alle 21, nell'area manifestazioni ... ospiti atleti ... fama internazionale, ... cui l'ex olimpionico di atletica leggera Livio Berruti, il campionissimo della ... Renato Molinari, gli iridati Guido Cappellini e Fabrizio Bocca, gli azzurri di nuoto Bruno e Luca Zorzan e molti altri.

Oggi, alle 16,30, al Municipale va ... scena l'operetta «Cin Ci Là» ... Franco Oppini. ... ... posti disponibili. Intanto, per tutto il giorno al mercato «Pavia» c'è il mercatino dell'antiquariato dedicato a «Curiosalia»: oggetti strani e curiosi.

Non solo stand. La «San Giuseppe» è caratterizzata anche dal luna park

Domani alle 21, in fiera, è in calendario un incontro sul Museo Civico, che sarà inaugurato il 30 aprile. Proprio all'ingresso della mostra, ad annunciare l'importante evento è stato collocato un gesso di Bistolfi.

Mercoledì è in programma ... recital dedicato a Pavese, intitolato «Come le voci della terra», ... il laboratorio artistico «La Casa della Luna Azzurra»; partecipa anche l'associazione Langhe Monferrato Roero.

Giovedì il complesso Ciapa Rusa terrà ... concerto di musiche popolari piemontesi con brani brillanti che «fan muovere le gambe». Venerdì, alle 21, sarà ... scena la moda ... la sfilata presentata da Ettore Andenna e Diana Scapolan, ex miss Europa; oltre alle modelle professioniste sfileranno giovani monferrine, debuttanti della passerella. Sabato mattina, ... vegno dedicato alla realizzazione di un nodo Internet ... Monferrato, mentre in ... è previsto lo spettacolo di mimo, clownerie e pantomima proposto dagli Ops. [s. m.]

Concerto

Sono di scena 4 fisarmoniche

CASALE. Quest'anno alla Fiera di San Giuseppe si fa anche musica. E' un positivo esempio ... quelle che vengono chiamate «sinergie»: accordi tra vari enti e istituzioni per lavorare insieme. Così l'Ente Manifestazioni Comprensorio ... Casale, tramite il presidente Luigi Angelino, mette a disposizione il salone delle manifestazioni per un concerto previsto nel cartellone degli Amici della Musica.

L'appuntamento è fissato per questa sera alle 21 ed è importante per la proposta piuttosto singolare. E' di scena ... Quartetto di Fisarmoniche Hans Brehme formato da Paolo Vignani, Roberto Sgaria, Mario Milani e Anna Uccelli. Il gruppo si è formato nel 1986 ed è formato da strumentisti formatisi nella Scuola Spantaconi di Stresa, una vera «culla» della fisarmonica, ... diplomati in pianoforte o chitarra. Musicisti completi dunque, in grado di affrontare repertori agguerriti.

E difatti cominceranno subito ... un gigante ... Bach e precisamente con una versione particolare della «Passacaglia e Fuga in do minore». Seguirà Gioachino Rossini, rappresentato prima da una bella pagina cameristica, la ...ta III», e poi dall'Ouverture dell'opera «Il signor Bruschino».

Nella seconda parte della serata il pubblico ascolterà la «Toccata» di Miaskov, «La cattedrale distrutta» di Trojan, la «Suite irlandese» di Selber. Per chiudere in bellezza, il Quartetto Hans Brehme ha scelto due pagine scritte da grandi specialisti della fisarmonica come Sergio Scappini e Wolmer Beltrami: ... primo sarà eseguita la «Variazione Quattro», del secondo un vecchio cavallo di battaglia dal sorprendente effetto come «Il treno».

Uno spettacolo da non perdere, dunque, ... anche una riprova ... più della reviviscenza che la fisarmonica sta ... scendo da qualche tempo. Relegata per insulsa tradizione al rango di strumento da balera, per non dire da aia e da festa strapaesana, la «fisa» ha invece ... potenzialità musicale rischiosa che ne fa una protagonista: il fisarmonicista è in grado di reggere ... solo un concerto e gli strumenti più moderni assicurano effetti straordinari non soltanto per la ricchezza ... registri, ma anche per l'uso raffinato e virtuosistico della tastiera sinistra, cioè quella dei «bassi». I compositori lo sanno benissimo e non è un caso se la nuova letteratura per fisarmonica sta conoscendo una rinnovata fortuna.

Leonardo Oz...

Gli ex magazzini Eternit, esempio di archeologia industriale

Il «Lingotto» di pi...a d'Armi rispecchia la storia di Co...le

CASALE. Il progetto degli ... magazzini Eternit è del 1937. L'edificio, con ... sue volte a campata libera, ... simile al Lingotto ... Torino. E anch'esso, esempio ... archeologia industriale, si prepara all'evoluzione già avvenuta a Torino: da struttura industriale a polo ... attrazione turistica con un'area espositiva e iniziative collaterali.

Gli ex magazzini ... piazza d'Armi «sono uno degli oggetti più interessanti ... vasto patrimonio edilizio che testimonia ... fenomeno casalese della seconda metà ... XIX secolo: la specializzazione della città e della ... circostante nel settore dell'industria produttrice di calce e cemento Portland» spiega l'architetto Rosa Maria Cappa, curatrice di una mostra fotografica e didascalica allestita sotto la prima galleria del percorso della 49ª «San Giuseppe».

L'architetto ... redatto un accurato inventario del patrimonio edilizio ... esistente (vecchi cementifici, fabbricati destinati all'abitazione dei lavoratori e agli uffici delle azien-

Il «Lingotto» ... Casale. Gli ex magazzini Eternit ospitano la San Giuseppe: sono stati bonificati dall'amianto e presto verranno installate nuove coperture

de). Sono riprodotti e illustrati, poi, i progetti con le ipotesi di riutilizzo degli ex magazzini Eternit. Nell'85, ... Maria Cappa con i colleghi Gianfranco Cattana, Marco Pugno e Teresa Rossi avevano pensato di collocare qui il Palazzetto dello Sport. Poi, l'ingegner Durando, l'architetto Gioria e il geometra Monzani avevano progettato un utilizzo a fini espositivi. Ancora, l'architetto Cappa con gli studenti di architettura Alessandro Boccardo, Luca Brunelli e Marco Busca hanno studiato un'ipotesi che inserisce, ... to a spazi espositivi, la realizzazione di una «Scuola ... restauro». [s. m.]

NEL MONFERRATO
LA GASTRONOMIA
E' CULTURA, TRADIZIONE, TURISMO

ARIMON
ASSOCIAZIONE RISTORATORI MONFERRATO CASALESE

CAMINO: Trattoria della Rocca - CASALE MONF.: Trattoria del Ronzone - CASALE MONF.: Hotel Principe - CASALE MONF.: I Templari - CASALE MONF.: Tripoli - CERESETO: Del Castello - CERRINA: Universo - ...PO: Tre Merli - ...GO: Albergo Regina - MOMBELLO MONF.: Dubini - MOMBELLO MONF.: Hostaria dal Paluc - ... MONF.: Lanterna Blu - PONTESTURA: Locanda del geranio rosso - ROSIGNANO: Ai cavalieri del Monferrato - SERRALUNGA DI CREA: Santuario ... Crea - SERRALUNGA ... CREA: Amarotto - TERRUGGIA: Ariotto - GABIANO: La stamberga del drago - VIGNALE: Universo - CASALE MONF.: Taverna paradiso.

ARIMON. OSPITALITA' E PROFESSIONALITA' ...
CONTINUARE LA GRANDE STORIA GASTRONOMICA DEL MONFERRATO

ARIMON è presente alla Fiera di S. Giuseppe con una selezione di fornitori di qualità ... con i produttori di vino.

ARIMON - Via Luigi Marchino, ... - Tel. (0142) 70243 - CASALE MONFERRATO

SAI assicura

FIORONE & SANLORENZO
Consulenti e Assicuratori in
CASALE MONFERRATO
C.so Indipendenza, 41
Tel. (0142) 77666 - Fax 77626

Subagenzie a:

FRASSINETO PO: *P.zza Vittorio Veneto, 36 - Tel. 482582*
RONCAGLIA: *Strada Provinciale, 2 - Tel. 403059*
TICINETO PO: *Via Vittorio Veneto, 3 - Tel. 411565*

Realizzazione manutenzione aree verdi pubbliche-private potature

Coop. GINKGO BILOBA
Casale Monferrato - via Massimo D'Azeglio 7
Tel. 0142 - 781.159

...0142/92.11.37
...MENTI PERSONALIZZATI
...SERVIZI ...

Panta DISTRIBUZIONE
COMBUSTIBILI LIQUIDI E GPL PER INDUSTRIA - AGRICOLTURA - RISCALDAMENTO

Sede legale, uffici e deposito: Regione Pozzetti VALMACCA ... Tel. (0142) 41.14.99 Fax (0142) ...
Uffici e deposito: Fraz. Castagnone PONTESTURA (AL) ... (0142) 46.61.03
Uffici e deposito: Via R. Sanzo, 14/16 MORTARA (PV) Tel. (0384) 98.173/81.843 ... (0384) 99.040
Ufficio: CASALE M.TO Via Abrami, 17 Tel. (0142) 45.20.10 (solo al mattino)

PONCHIONE geom. FRANCO
INGROSSO E MINUTO
MATERIALI DA COSTRUZIONE
ARTICOLI PER L'EDILIZIA
PREFABBRICATI
PAVIMENTI-RIVESTIMENTI
FERRAMENTA
ATTREZZATURA EDILE
Reg. Mondrino - SS ... km 41,5 - Tel. 0141/993017 - MURISENGO (AL)

LA STAMPA & PUBLIKOMPASS
PUBBLICITA' CHE VALE

Per la pubblicità ... LA STAMPA
PK publikompass
Mg. Bruno Conti Agente Publikompass spa Via Vochieri, 80 - 15100 Alessandria Tel. (0131) 442.543 - 442.544

Oggi carri e gruppi in maschera in quattro centri

L'addio [redacted] Carnevale

Ad Ovada e [redacted] Basaluzzo le manifestazioni di maggior richiamo Polenta [redacted] premi ad Albarasca. Pentolaccia e bingo a Sant'Agata

E' ormai la seconda domenica di Quaresima, ma in provincia è ancora tempo di Carnevale. Sono quattro gli ultimi appuntamenti con maschere, [redacted] allegorici, giochi [redacted] sfilate in programma oggi. Si svolgono a Ovada, Basaluzzo, Albarasca [redacted] Stazzano e S. Agata Fossili.

[redacted] Ovada si rinnova l'appuntamento [redacted] il «Carnevale ovadese», rinviato domenica scorsa per dare spazio alle manifestazioni dei paesi della zona [redacted] che non avevano potuto aver luogo il fine settimana precedente a causa del cattivo tempo.

L'organizzazione della manifestazione, che è arrivata alla 15ª edizione, è affidata ad uno speciale comitato [redacted] sul patrocinio degli assessorati al Turismo e alla Cultura del Comune. Il ritrovo dei partecipanti è fissato per le 14,15 nel piazzale Martiri della Benedicta, di fronte all'edificio delle scuole elementari. Di qui muoverà la sfilata, che percorrerà, via Fiume, via Torino, piazza XX Settembre, corso della Libertà, [redacted] Italia, via Vittorio Veneto, corso Saracco, per poi tornare in piazza XX Settembre e quindi raggiungere il punto di partenza, attraverso via Torino e via Fiume.

Alla sfilata parteciperanno diversi gruppi mascherati locali (in particolare Soms Ovada, Soms Costa d'Ovada, Centro Olimpia, scuola materna di via Gallieral, e numerosi carri provenienti [redacted] Silvano d'Orba, Tagliolo Monferrato, Molare, Cremolino, Incisa Scapaccino [redacted] altre località. Apriranno la sfilata il corpo bandistico della civica scuola di musica «Antonio Rebora», diretto dal maestro Giovanni Battista Olivieri, e il gruppo folcloristico «La Lachera» di Rocca Grimalda.

Un'altra domenica di allegria

Come ormai [redacted] tradizione, [redacted] giuria che stilerà la classifica dei carri e dei gruppi sarà formata da studenti delle scuole medie superiori. Quest'anno tocca ai ragazzi della sezione staccata dell'istituto [redacted] ragioneria «Leonardo Da Vinci».

Una decina di carri allegorici si contenderà l'Oscar e il primo premio in denaro (500 mila lire) in palio al Carnevale di **Basaluzzo**. Sfileranno nel primo pomeriggio, alle 14, per le vie del paese accompagnati dalla banda musicale di Masone, insieme a gruppi mascherati e ad altri carri fuori concorso. E' prevista la partecipazione anche [redacted] carri provenienti dai paesi vicini. Durante il Carnevale si svolgerà una lotteria organizzata dalle scuole medie e, nello stand allestito presso lo sferisterio, saranno servite frittelle, panini e buon vino della cantina [redacted] Mantovana.

Si festeggia oggi il Carnevale anche ad **Albarasca**, frazione di Stazzano, [redacted] **Sant'Agata Fossili**: l'inizio delle manifestazioni [redacted] alle 15. Ad Albarasca [redacted] previsti premi a sorpresa per le migliori maschere che sfileranno lungo le strade del paese [redacted] verrà proposto uno stand gastronomico con polenta e gorgonzola, [redacted] e cipolle e vino locale.

A Sant'Agata Fossili sono in programma la sfilata dei carri allegorici, la tradizionale rottura della pentolaccia [redacted] il bingo per i bambini. Saranno in distribuzione polenta e salsiccia e si potrà ballare con Paola Poggio e Gli Azzurri. **[r. al.]**

LA [redacted] TAVOLA

L'insalata «alla russa» è diventata piemontese

INSALATA «alla russa» o alla piemontese? Non è infrequente trovare nei ricettari di cucina tradizionale piemontese l'insalata russa. [redacted] motivo [redacted] tale inclusione non è chiaro: la salsa base, la maionese, è di origine francese [redacted] la leggenda vuole che la sua nascita sia dovuta al duca di Richelieu, o meglio al suo [redacted]. Durante l'assedio di Port Mahon a Minorca nel 1756 il cuoco dovette preparare una salsa [redacted] accendere fuochi che attirassero l'attenzione del nemico e inventò la famosa salsa a freddo. Quindi [redacted] deriverebbe da Mahon. Dato lo storico imparentamento della nostra cucina con quella francese non stupisce di leggere la ricetta della maionese [redacted] ricettari dell'Ottocento piemontese, che [redacted] forniscono varianti con aggiunta di prezzemolo tritato, acciughe o capperi. Per quanto concerne l'appellativo di insalata «alla russa», alcuni l'attribuiscono all'usanza russa di condire le verdure lesse mescolandole a una salsa bianca, in genere panna acida.

[redacted] questo piatto oggi non gode di grande considerazione presso i gastronomi ciò [redacted] dovuto al modo sempre più diffuso di preparare l'insalata russa con verdure [redacted] sott'aceti in scatola e addirittura impiegare maionese già pronta. Nei bar spesso si ricorre al prodotto già confezionato e pronto da spalmare su tramezzini e nei panini. Non è quindi difficile comprendere perché la povera insalata «alla [redacted] non sia oggi particolarmente apprezzata dai gourmet. Se seguite le indicazioni che vi darò, scoprirete che questo piatto [redacted] veramente pregevole e merita di [redacted] preparato in molte occasioni.

Ingredienti (dose per 6 o [redacted] persone): 3 patate, 3 carote, mezzo chilogrammo abbondante di verdure fresche miste (secondo la stagione: piselli, fagiolini, broccoli, asparagi cipolline d'Ivrea), 100 grammi di tonno, alcuni cucchiai di funghetti sott'olio o cipolline sott'aceto (preferibilmente di preparazione casalinga), alcune olive snocciolate, [redacted] uova, un bicchiere [redacted] vino bianco secco, un cucchiaio di aceto di vino, un limone, [redacted]le, [redacted] bicchiere [redacted] olio d'oliva ligure dal gusto delicato.

Preparazione: lessare le patate e tagliarle a pezzetti grandi come una nocciola [redacted] poco più, portare a ebollizione una pentola d'acqua salata aromatizzata con il vino e l'aceto, ove lessare in [redacted] le verdure lasciandole al dente. Tagliarle [redacted] le patate, sbriciolare il tonno e sgocciolare funghi e cipolline. Preparare la maionese con [redacted] tuorli d'uova, l'olio [redacted] il succo di limone. Riunire il tutto mescolando delicatamente e guarnendo il vassoio di portata [redacted] 3 [redacted] sode tagliate a rondelle [redacted] le olive. Accompagnare con vino cortese di Gavi.

Luigino [redacted]

STASERA AL [redacted]

ALESSANDRIA [redacted] Tel. (0131) 252.644 Or.: 16/18/20/22,30 L. [redacted]	**Uomini, uomini, uomini** *di C. De Sica, con C. De Sica, L. Gullotta, M. Ghini (It. '94)* — Quattro quarantenni omosessuali dell'alta borghesia, un po' cinici, ormai disillusi, con un grande cruccio: «guarire» dalla solitudine. N. V. 1h 30' **Commedia**
Ambra Tel. [redacted] Or.: 16/18/20/22,20 L. 7000 posto unico	**Nightmare before Christmas** *di H. Selick, con E. Leighton supervisore dell'animazione (Usa '93)* — Gli abitanti di Halloweentown si stancano del loro mondo cupo, invidiano la radiosa bellezza del Natale e cercano di imitarla N. V. 1h 47' **Animazione**
Comunale SALA GRANDE Tel. 234.240 Or.: 16/18/20/22,20 L. 10.000/8000	**L'uomo om[redacted]** *di R. Mulcahy, con A. Baldwin, J. Lone, P. A. Miller (Usa '94)* — Un giustiziere playboy, con poteri soprannaturali, contro un principe malvagio che discende da Gengis Khan. Da un celebre fumetto degli Anni 30. N. V. 1h 50' **Avvent.**
Comunale SALA FERRERO Tel. 234.240. Or.: 15,15 18,15/20,15/22,30 L. 10.000/8000	**[redacted] eroe borghese** *di M. Placido, con F. Bentivoglio, M. Placido, G. Antonutti (It. '95)* — La vera, drammatica, storia del giudice Ambrosoli, liquidatore della banca fallita di Sindona, ucciso dalla mafia legata ai politici. N. V. 1h 40' **Drammatico**
Corso Tel. 288.080 Or.: 16/18/20/22,15 Lire 10.000/8000	**Nightmare - Nuovo incubo** *di W. Craven, con R. Englund, H. Langenkamp, M. Hughes (Usa '94)* — Il diabolico Freddy Krueger, maniaco omicida, risorge come protagonista di un film sul suo epos sanguinolento e semina nuovi orrori N. V. 1h 55' **Horror**
Cristallo [redacted] 341.272 Or.: 16/17,30/19 20,30/22,30 L. 9000 (posto unico)	**Film [redacted] minori [redacted] anni 18**
Galleria Tel. 252.112 Or.: 16/18/20/22,[redacted] L. 10.000/8000	**Nell** *[redacted] M. Apted, con J. Foster, L. Neeson, N. Richardson (Usa '94)* — In un bosco americano viene trovata una ragazza selvaggia che parla una lingua misteriosa: un medico e una psicologa la educano e l'aiutano N. V. 1h 47' **[redacted]mm.**
Moderno [redacted] 252.707 Or.: 16,15/18,15/20,15/22,25 L. 10.000 (posto unico)	**Cuore cattivo** *di U. Marino, con K. Rossi Stuart, C. Genovesi, M. Ghini (It. '95)* — Un delinquente, per non essere catturato dopo una rapina, si barrica in una casa tenendo in ostaggio una ragazza handicappata. N. V. 1h 40' **Drammatico**
[redacted] Ariston Tel. (0144) 322.885 Or.: 15 Lire 9000/8000	**[redacted] di Mary Shelley** *di K. Branagh, con K. Branagh, R. De Niro, H. Bonham Carter (Usa '94)* — Uno scienziato «costruisce» una creatura dotata di vita che poi sfugge al suo controllo. Dal [redacted] Mary Shelley N. V. 2h 10' **Horror**
Cristallo Tel. (0144) [redacted] Or.: 15 Lire 9000/8000	**Camerieri** *di L. Pompucci, con P. Villaggio, D. Abatantuono, M. Messeri (Italia '94)* — Storie, risse e sogni di un gruppo di camerieri e di volgari clienti in un ristorante sul mare, che rischia di chiudere N. V. 1h 42' **Comico**
[redacted] Vittoria Tel. (0142) 452.291 Or.: [redacted] Lire 10.000/7000	**Timecop** *di P. Hyams, con J. C. Van Damme, R. Silver, M. Sara (Usa '94)* — Nel 2004 un poliziotto intraprende un viaggio nel tempo per catturare un senatore corrotto in grado di modificare il corso della storia. N. V. 1h 40' **Thriller**
Poli Tel. 0142 452.081 Or.: [redacted] 17,10/18,45/20,20/22,20 L. 10.000 posto unico	**Uomini uomini uomini** *di C. De Sica, con C. De Sica, L. Gullotta, M. Ghini (It. '94)* — Quattro quarantenni omosessuali dell'alta borghesia, un po' cinici, ormai disillusi, con un grande cruccio: «guarire» dalla solitudine. N. V. 1h 30' **Commedia**
Moderno Tel. (0142) 452.816 Or.: 15,30 L. 10.000/7000	**Nell** *di M. Apted, con J. Foster, L. Neeson, N. Richardson (Usa '94)* — In un bosco americano viene trovata una ragazza selvaggia che parla una lingua misteriosa: un medico e una psicologa la educano e l'aiutano N. V. 1h 47' [redacted]
[redacted] Moderno Tel. (0143) 78.280 Or.: 15/16,45/18,30/20,15 22,20 L. 10.000/5000	**Nell** *di M. Apted, con J. Foster, L. Neeson, N. Richardson (Usa '94)* — In un bosco americano viene trovata una ragazza selvaggia che parla una lingua misteriosa: un medico e una psicologa la educano e [redacted] N. V. 1h 47' **Dramm.**
OVADA [redacted] Comunale Dolby [redacted] 0143 81 411 Or.: 15/17,30/20/22,15 L. 9000/8000	**[redacted] di Mary Shelley** *di K. Branagh, con K. Branagh, R. De Niro, H. Bonham Carter (Usa '94)* — Uno scienziato «costruisce» una creatura dotata di vita che poi sfugge al suo controllo. Dal classico di Mary Shelley. N. V. 2h 10' **Horror**
[redacted] Lara Tel. 0143 62.096. Or.: 15,30 17,15/19/20,45/22,30 L. 8000 (posto unico)	**Un eroe borghese** *di M. Placido, con F. Bentivoglio, M. Placido, G. Antonutti (It. '95)* — La vera, drammatica, storia del giudice Ambrosoli, liquidatore della banca fallita di Sindona, ucciso dalla mafia legata ai politici. N. V. 1h 40' **Drammatico**
TORTONA [redacted] Sociale Tel. 061.328 Or.: 15/17,30/20/22,30 L. 9000/6000	**Frankenstein di Mary Shelley** *di K. Branagh, con K. Branagh, R. De Niro, H. Bonham Carter (Usa '94)* — Uno scienziato «costruisce» una creatura dotata di vita che poi sfugge al suo controllo. Dal classico di Mary Shelley. N. V. 2h 10' [redacted]
[redacted] Arlecchino Tel. 0383/846.124 Or.: 14/16,20/20/22,20 L. 10.000 posto [redacted]	**Nightmare - Nuovo incubo** *di W. Craven, con R. Englund, H. Langenkamp, M. Hughes (Usa '94)* — Il diabolico Freddy Krueger, maniaco omicida, risorge come protagonista di un film sul suo epos sanguinolento e semina nuovi orrori N. V. 1h 55' **Horror**

[redacted]

OPERETTA

Oppini in «Cin Ci Là» a Casale

Torna l'operetta oggi [redacted] Casale (alle 16,30 al Teatro Municipale): va in scena «Cin Ci Là», con la regia di Giancarlo Nicotra e [redacted] principale interprete Franco Oppini. **[t. f.]**

CIRCO

Il Tribertis saluta Alessandria

Si concludono oggi ad Alessandria gli spettacoli [redacted] teatro Tribertis, attendato in piazza Divina Provvidenza: [redacted] alle 16,30 [redacted] alle 21. **[b. v.]**

ARTE

«Gente di legno» a Valenza

Al Centro comunale di cultura di Valenza, [redacted] aperta la mostra «Gente [redacted] legno» [redacted] Dorino Ouvrier. La rassegna resterà aperta sino al 2 aprile. **[r. c.]**

[redacted]

Registrazioni inedite [redacted] Tortona

Domani alle 21 in Sala Giovani a Tortona è in programma «Canzoni mai sentite (dieci anni [redacted] canzoni d'autore attraverso registrazioni inedite)» a cura di Alberto Bazzurro. L'iniziativa rientra nel progetto «Cartoline dagli Anni Ottanta». **[m. t. m.]**

[redacted]

Si balla a Sale e Valenza

[redacted] balla il liscio oggi alla Cometa [redacted] hall di Sale: nel pomeriggio con i New Melody, alla sera con l'orchestra di Daniele Comba. Giornata di ballo liscio anche al Valentia [redacted] Valenza: al pomeriggio [redacted] la discoteca, alla sera [redacted] l'orchestra [redacted] Franco Bastelli [redacted] i mistera. Nell'occasione, è sospeso l'ingresso gratuito per [redacted] donne. **[r. al.]**

MUSICA DAL VIVO

[redacted] folk al rock tortonese

Al Thunder Road di Codevilla, stasera, folk con Lilith, cantautrice di Piacenza. A Novi è aperto il piano bar Saint Paul: musica internazionale: canta e suona Cristiano Macrì. Al Meyerling di Castellar Guidobono si esibiranno i Radio Baccano, gruppo rock formato [redacted] tortonesi. **[r. al.]**

Oggi all'Arnaldi lo spettacolo «Shockezze gnù» con finalità benefiche

Il cabaret [redacted] la solidarietà

E l'Aici premia chi si è distinto nell'alluvione

ALESSANDRIA. Spettacolo di cabaret, stasera alle 21,30, [redacted] Teatro Arnoldi: è proposto dalla compagnia I soggetti, che ha riservato per [redacted] sue performances il [redacted] appellativo [redacted] «Shockezze gnù». L'iniziativa [redacted] federazione alessandrina dell'Aici, l'Associazione italiana combattenti interalleati: il biglietto costa [redacted] mila lire e l'incasso sarà devoluto al fondo [redacted] diocesiale per le aziende alessandrine alluvionate.

«Shockezze gnù» è un insieme [redacted] scenette [redacted] tono dissacratorio, a cui non manca certo il ritmo: si passa da un concerto «per versacci, rumori e [redacted]» [redacted] una sorta di apologia della povertà, fino a ironiche divagazioni sul [redacted] e [redacted] un'originale «parentesi macabra» con un gruppo di zombie canterini. La compagnia I soggetti [redacted] fondata nel '84 [redacted] ha partecipato a trasmissioni su tv private.

Durante la serata, saranno consegnate dall'Aici targhe d'argento per l'attività svolta nei giorni dell'alluvione ai militari [redacted] 21° battaglione «Alfonsine», agli artisti che hanno devoluto in beneficenza giornate di lavoro e a «La Stampa», per l'opera della fondazione «Specchio dei tempi». Un diploma d'onore andrà a Dino Crocco [redacted] Teleradiocity [redacted] alla compagnia I soggetti. **[b. v.]**

La compagnia I soggetti. L'incasso servirà per aiutare le [redacted] alluvionate

PRIME VISIONI A TORINO

ADUA 200 c.so G. [redacted] 67, tel. [redacted]. **L'estate di Bobby Charlton.** [redacted] ore 16 film [redacted] 16,30; 18,30; 20,30; 22,30.
[redacted] corso Giulio Cesare 67. [redacted] 856.521. Vedi Teatri.
[redacted] **MULTISALA** c. V. Emanuele II, 52, tel. 547.007. Sala 1. **Stargate.** Or.: 14,45; 17,20; 19,55; 22,30. Sala 2. **Ciao Julia sono Kevin.** Or.: 14,30; 16,30; 18,30; 20,30; 22,30. Sala 3. **Pallottole su Broadway.** Or.: 14,30; 16,30; 18,30; 20,30; 22,30.
ARLECCHINO c. Sommeiller 22, t. 581.7190. **Cuore ca[redacted].** Or.: 14,30; 16,30; 18,30; 20,30; 22,30.
CAPITOL via San Dalmazzo 24. **Piccole donne.** Or.: 15,45; 18; 20,15; 22,30.
CENTRALE v. C. [redacted] 27, tel. 540.110. **Clerks Commessi.** Or.: 15,30; 17,15; 19; 20,45; 22,30.
C. CHAPLIN 1 v. [redacted]. **Pallottole su Broadway.** Or.: 15; 16,50; 18,40; 20,30; [redacted]
C. CHAPLIN 2 v. Garibaldi 32/e. **Il profe.** Or.: 15,30; 17,50; 20,10; 22,30. Viet. 14.
CRISTALLO v. Goito 5, tel. [redacted] **The river wild.** Or.: 16; 18,10; 20,20; 22,30.
DORIA via Gramsci 9. **Pallottole su Broadway.** Or.: 15,45; 18; 20,15; 22,30.
ELISEO GRANDE piazza Sabotino. **Piccole donne.** Ore 15,15; 17,40; 20,05; 22,30.
ELISEO BLU piazza Sabotino. **Strane storie.** Or.: 15,10; 17; 18,50; 20,40; 22,30.
ELISEO ROSSO p. Sabotino. **Frankenstein.** Or.: 15,15; 17,40; 20,05; 22,30.
EMPIRE p. V. Veneto 5. **Pagemaster - L'avventura meravigliosa.** Or.: 15,30; 17,15; 19; 20,45; 22,30.
ERBA c. [redacted] 241. **Pulp fiction.** V. M. 18. Or.: 16,30; 19,15; 22.
ETOILE v. G. Buozzi ang. v. Roma. **Un eroe borghese.** Or.: 15,40; 18; 20,15; 22,30.
FARO v. Po 30. T. 817.33.23. **Uomini, uomini, uomini.** [redacted] 15; 16,50; 18,40; 20,30; 22,30.
[redacted] corso Trapani [redacted] **Polizotti.** Or.: 14,50; 16,45; 18,40; 20,35; 22,30.
IDEAL c. Beccaria 4. **Nightmare nuovo incubo.** Or.: 15,35; 17,55; 20,15; 22,35.
[redacted] via Po 21. [redacted] 812.5996. [redacted] **- Commessi.** Or.: 15,45; 17,30; 19,15; 21; 22,40.
KONG v. S. Teresa 5. T. 534614. **Il colonnello Chabert.** Or.: 16,30; 18,30; 20,30; 22,30.
LILLIPUT v. XX Settembre 15 bis. **Le ali della libertà.** Or.: 14,45; 17,20; 19,55; 22,30.
LUX Gall. San Federico. **L'uomo ombra.** Or.: 15,45; 18; 20,15; 22,30.
MASSIMO UNO [redacted]. Montebello 8. **Pulp fiction.** Viet. min. [redacted]. Or.: 16,45; 19,30; 22,15.
NAZ[redacted] 1 [redacted]. Pomba 7. **Frankenstein.** Or.: 15,30; 17,50; 20,10; 22,30.
NAZIONALE 2 via Pomba 7. **Cronaca di un amore violato.** Or.: 16; 18,10; 20,20; 22,30.
OLIMPIA 1 v. Arsenale 31, tel. 532.448. **Nell.** Or.: 15,30; 17,50; 20,10; [redacted]
OLIMPIA 2 v. Arsenale 31, tel. 532.448. **Pagemaster - L'avventura meravigliosa.** Or.: 15,30; 17,15; 19; 20,45; 22,30.
REPOSI via XX Settembre 15, tel. 531.400. **Rivelazioni.** Viet. 14. Or.: 15; 17,30; 20; 22,30.
ROMANO Gall. Subalpina. Tel. 562.0145. **Camerieri.** Or.: 16,15; 18,20; 20,25; 22,30.
STUDIO RITZ via Acqui 2. **F[redacted] Gump.** Or.: 14,45; 17,20; 19,55; 22,30.
VITTORIA via Roma 336. **Uomini uomini uomini.** Or.: 15,15; 17,05; 18,55; 20,45; 22,35.

[redacted] TORINO

TEATRO REGIO. Ore 15 **Simon Boccanegra** di Giuseppe Verdi [redacted] C Daniel Oren direttore con C. Gasdia, R. Bruson, C. Colombara. Regia S. Bussotti. Orchestra e coro del Teatro Regio. Biglietteria ore 13/18,30. [redacted] 8815.241/242.
CARIGNANO. P.za Carignano 6. Stagione in abbonamento T.S.T. Dal 14/3 il T.S.T. presenterà **L'onorevole [redacted]** di Giacosa, regia M. Avogadro con T. Bertorelli. Bigl. T.S.T. via Roma 49, or.: 12/18. Lunedì riposo. Tel. 517.5246/544.562.
ERBA. C.so Moncalieri 241. Tel. 661.5447. Ultima recita oggi ore 16 R. Valiona e M. Sannoner in **Desiderio sotto gli olmi** di E. O'Neill. A grande richiesta recite scolastiche su pren. per: **Qui comincia la avventura del signor [redacted]** [redacted]. Comp. Tb Spettacoli. Pren. on[redacted]

LE TV PRIVATE

Telecupole
19,20 **Tg 4**
20,30 **Basket A2**, telecronaca
22 — **Baskettissimo**, commenti e [redacted] cipazioni
22,30 **Motori non stop**
23 — **Tg 4**
23,30 **Speciale con noi**
2 — **Tg 4**

Telestar
19 — **Crazy dance**
[redacted] telefilm
20 — [redacted]
20,30 **Lo spec[redacted] della [redacted]**, film
22,30 **Alice**, telefilm
23 — **Amichevolmente... con voi**
[redacted] **Le bellissime di Vizi privati**
0,30 **Astro**, oroscopo
0,35 **Detective per amore**, telefilm

Videogruppo
[redacted] **Bowling bowling**
20 — [redacted]
20,20 [redacted]
20,30 **Unplugged**, speciale [redacted]
22,15 **Videonotizie**
22,45 **Editoriale**
24 — **Speciale Mtv**

Telecity
19 — **Tg 7**
19,30 **Sampei ragazzo pescatore**, cartoni animati
20 — **Alice**, telefilm
20,30 **Ormai non c'è più scampo**, film
22,30 **La cavalletta**, film
0,30 **Alice**, telefilm
1,15 **Crazy dance**

Superseix
19,45 **Tg sera**
21,30 **L'incidente**, film eurocinema
23 — **Superseix motori**

23,45 **Tg notte**
24 — **Film di mezzanotte e... dintorni**
2 — **Buona notte con...**

Quinta [redacted]
18 — **Film**
18,30 **Calciofans**, sportivo
19,30 **Pinocchio**, cartoni animati
20,20 **Telenews**
20,30 **Il paese di cuccagna**, tras. [redacted]
24 — **Blue jeans**, rotocalco
1,30 **Super zap**

Quadrifoglio Odeon
18,05 **Cuore in rete**, puntata n. 20 (replica) conduce Cristina Grober
19,30 **Tg** [redacted]
19,30 **Odeon regione**, show
20,30 **Cane arrabbiato**, film
22,45 **Tg Rosa**
23,30 **Oh...**[redacted]

Rete 9 Tai
19,25 **Domani celebriamo**
19,30 **Il regionale**
20 — **Tipico Monferrato**
20,25 **Tg notizie**
20,45 **Così vinsi la guerra**, film
22,30 **Nella terra di Tin Hinane, spedizione nel deserto sahariano Tuareg**, documentario
23 — **Tg notizie**
23,30 **Documentario**

Telecampione
20 — **Dove comincia il giorno: le isole Fiji**, documentario
21 — **Comuni 2000 - Trezzo sull'Adda**
21,30 **Emporio tv**
22,30 **Non solo noia**

G.R.P.
19 — **Grp monitor settimana**
19,30 **Rock [redacted]**, rubrica

19,45 **Good times**, [redacted]
[redacted] **down**, [redacted]
22 — **Alle soglie dell'incredibile**, telefilm
23 — **Grp monitor settimana**
0,20 **Mediterraneo news**, rubrica
1 — **Good times**, telefilm
1,30 **My music**, rubrica
2 — **Il mago di Oz**, film
3,30 **Scipione l'africano**, film

R[redacted] Ca[redacted]
19,30 **Canavese notizie**
20 — **Telenovela**
21 — **Calcio fans**
22,45 **Canavese notizie**
24 — **Notturno**

Telesubalpina
19 — **Il colloquio [redacted] l'arcivescovo**
19,15 **Il giorno [redacted] signore**
19,25 **Domani celebriamo**
19,30 **Il regionale**
20 — **Cartoni animati**
20,45 **Così vinsi la guerra**, film
[redacted] **Nella terra di Tin Hinane, spedi[redacted] sahariano Tuareg**, [redacted]rio
23 — **Il regionale**
23,30 **Documentario**

Rete 7 Piemonte
20,40 [redacted] **notte**, film
22,40 **Informasette**
23 — **La civiltà della comunicazione**
23,40 **Informasette**
0,24 **Dance television**
1,15 **Informasette**
1,35 **Conviene far bene l'amore**, varietà, conduce Debora Capriogio
2 — [redacted]

• **Eventuali errori e variazioni nei programmi sono causati dalla non tempestiva comunicazione delle emittenti.**

tuttolibri
LA [redacted]
ogni sabato

settimanale
di attualità, cultura,
letteratura,
storia, arte e
spettacolo

CHIEDETELO A LA STAMPA
... COSA SI DICE DI QUEL FILM: le recensioni di Lietta Tornabuoni sui film in prima visione
TELEFONA AL 144 [redacted]
(lire 952 al minuto + Iva)

Seconda sconfitta consecutiva degli «orafi»: al 78' Dadda fallisce d'un soffio il pareggio

Il Savona castiga la Valenzana: 1-0

Il gol partita al 20' è di Sole, nel finale espulso Fea

SAVONA. Il Savona torna [redacted] successo al «Bacigalupo», superando la Valenzana per 1 a 0.

I liguri non hanno giocato ai massimi livelli, anche perchè [redacted] sono trovati di fronte una Valenzana che ha cercato di rompere fin dall'inizio ogni tipo [redacted] iniziativa. Fuori Chicchiarelli, la maglia [redacted] centrocampista fantasista è andata a Enzo Sole, che ha realizzato il gol del successo. E vale la pena raccontare subito questa realizzazione pesante che ha consentivo al Savona di sbancare [redacted] «Bacigalupo». E' il 20' quando il centrocampista centra di testa [redacted] cross [redacted] Panucci e insacca nella porta difesa da Merlone. Sole sprizza felicità da ogni poro. Corre verso i compagni. Si getta a terra e inizia a fare il trenino, come i giocatori del Parma. Lo seguono Carrea, Panucci e altri.

Per il Savona è la fine di un incubo, quella [redacted] gol in casa, che mancava da ben ottantaquattro giorni. A realizzarlo in quella occasione era stato Bobo Pilleddu. E l'attaccante dei biancoblù [redacted] cercato [redacted] ogni modo di trovare la via del gol, ma la difesa della Valenzana è stata ben attenta.

Il Savona aveva iniziato bene l'incontro, con scambi precisi a centrocampo Poi dopo [redacted] gol i biancoblù hanno avuto ancora delle grosse occasioni per passare, come quella avuta [redacted] Pilleddu al 25. Il capocannoniere del Savona su cross di Bocchi colpiva la sfera di testa costringendo il portiere ospite alla respinta, il pallone arrivava a Sbravati che dal limite dell'area calciava nuovamente verso la porta, ma [redacted] il difensore Biasotti a recuperare. E la Valenzana? Nel primo tempo non è mai esistita. I rossoblù si [redacted] presentati privi del tecnico Simoniello. L'allenatore «orafo» ha avuto un grave lutto in famiglia, con la morte del padre avvenuta nella notte di venerdì. In panchina è andato il ds Maggi che ha cercato di far girare nel migliore dei modi la squadra. [redacted] neppure Oscar Valeri, ex [redacted] turno è riuscito a fare un granchè. L'ex capocannoniere del Savona è apparso, almeno abulico e privo di iniziative.

Nella ripresa l'incontro è stato più divertente. Il Savona [redacted] and[redacted] vicino [redacted] raddoppio al 52'. Scende sulla sinistra Pilleddu che viene steso senza tanti complimenti. Si incarica Patric Panucci e la punizione viene respinta dal portiere. Al 73' è Pilleddu a impensiere con un colpo di testa Merlone. Cinque minuti più tardi la Valenzana ha l'occasione per pareggiaro. Non [redacted] effettuato nel migliore dei modi il fuorigioco, e Dadda viene messo in condizioni di andare al tiro, ma la conclusione è fuori. All'89 viene espulso Fea per [redacted] fallo su Marchetti. Finale di marca biancoblù con Pilleddu che per ben due volte solo davanti al portiere calcia il pallone alle stalle. [r. pia.]

Alessandro Fea, espulso nel finale

Savona: Viviani; Bocchi, Lazzaretti; Di Capita, Carrea, Panucci, Sbravati, Sole (81' Bonomo), Riolfo (45' Marchettà, Valentino, Pill[redacted] **Valenzana:** [redacted] (1' Merlone); Signoroni, Marenco; Biasotti, Panizza, Fea; Pace (62' Martini), Schiavone, Valeri, Dellatorre, Dadda. **Arbitro:** Angrisani. **Rete:** 20' Sole.

[redacted] IL SECONDO K.O.

[redacted]	[redacted]	
CERTALDO / **PINEROLO**	2 / 2	p.t.: 9' Marciano (C) 14' Fabbrini (P) 31' Ghizzani (C) 38' Schina (P)
CUNEO / [redacted]	1 / [redacted]	s.t.: 58' Careglio (C)
F. [redacted] / **GROSSETO**	[redacted] / 1	p.t.: 42' Pennone (F) s.t.: 59' Balboni (F) [redacted] Costa (G)
MONCALIERI / [redacted]	1 / 0	s.t.: 81' Malabaila (M)
[redacted]	[redacted]	
SAVONA / [redacted]	1 / 0	p.t.: 20' Sole (S)
TORRELAGH. / [redacted]	2 / 1	p.t.: 21' Rubinacci (T) 33' Frali (T) 42' Cavaglieri (C)
[redacted]	1 / 2	p.t.: 2' Franceschini (C) 10' Franceschini (C) 34' [redacted] (V)

CLASSIFICA

SQUADRE	P	PARTITE V	N	P	RETI F	S
GROSSETO	39	15	9	2	40	13
BORGOSESIA	35	14	7	5	27	18
F. SESTRESE	32	11	10	5	24	19
SAVONA	31	9	13	4	23	14
CAMAIORE	28	9	10	7	24	19
BIELLESE	28	8	12	6	[redacted]	18
[redacted]	27	6	15	5	15	13
NIZZA MILL.	26	7	12	7	29	28
PINEROLO	25	7	11	8	25	27
COLLIGIANA	25	7	11	8	17	19
VOGHERESE	24	7	10	9	26	25
TORRELAGH.	24	[redacted]	12	8	22	28
CHATILLON SV	23	[redacted]	7	11	25	27
PIETRASANTA	23	5	13	8	16	22
CUNEO	23	5	13	[redacted]	19	27
MONCALIERI	20	6	8	12	15	29
CERTALDO	19	4	11	11	17	27
RAPALLO	16	4	[redacted]	14	14	26

I [redacted]

13 reti: Pilleddu (Savona).

12 reti: Scianza (Borgosesia); Co[redacted] (Grosseto).

11 reti: Bonucelli (Camaiore); Santoro (Chatillon SV).

10 reti: Nordi (Nizza Mill.); Frali (Torrelagh.).

9 reti: Girelli (Biellese).

8 reti: Mosti (Camaiore); [redacted] (Certaldo); Labrozzo (Cuneo); Balboni (F. Sestrese); Ferri (Grosseto); Specchia (Vogherese).

[redacted] reti: Pennone (F. Sestrese).

6 reti: Mastacchi (Colligiana); Serra (Nizza Mill.); Fabbrini (Pinerolo); Dadda (Valenzana).

[redacted]

10ª DI RITORNO 19 MARZO - ORE 15

BORGOSESIA	TORRELAGH.	(a. 0-1)
CAMAIORE	BIELLESE	(1-1)
CHATILLON SV	CERTALDO	(0-0)
COLLIGIANA	SAVONA	(1-1)
GROSSETO	CUNEO	(0-0)
NIZZA MILL.	F. SESTRESE	(1-1)
[redacted]	MONCALIERI	(0-0)
RAPALLO	VOGHERESE	(0-2)
[redacted]	PIETRASANTA	(0-0)

Vogherese, è tracollo

In casa ko con la Colligiana: 2-1

VOGHERA. Per la Vogherese è ormai Caporetto. Ieri la squadra dell'Oltrepò è stata superata in casa dalla Colligiana (2-1), squadra [redacted] di media classifica, che senza patemi d'animo è riuscita a portare a casa i due punti in palio.

Dall'inizio [redacted] 1995 i lombardi non sono mai riusciti ad ottenere una vittoria, ma soltanto una serie infinita [redacted] sconfitte e pareggi. A nulla è servito l'allontanamento di Roberto Caso[redacted] sostituito sulla panchina dall'ex milanista Lanzi. La compagine ha sostituito unicamente la sua maglietta, tornando all'abituale stile rossonero. Per il resto il nulla di concreto e che possa far sperare in una ripresa a breve scadenza.

La Colligiana ha [redacted] con una spettacololare doppietta di Franceschini messa a segno in meno [redacted] dieci minuti. Poco dopo il fischio di inizio, l'ala senese vinceva un contrasto al limite dell'area e fulminava Bettini con un tiro che si insaccava all'incrocio dei pali. Poi, ancora Franceschini piazzava il kappaò definitivo con una incredibile bomba da circa venti metri.

Per Fausto Landini, allenato[redacted] della Colligiana la vittoria [redacted] netta e non lascia dubbi di interpretazione: «Noi non [redacted] lasciato spazi all'avversario, partendo sempre in contropiede. Abbiamo [redacted] alle corde gli avversari [redacted] il nostro attacco. Auguro alla Vogherese di ri[redacted] in serie [redacted].

Non ha torto il tecnico dell'undici [redacted] i rossoneri vanno avanti così l'ombra della retrocessione (anche se per adesso [redacted] poco visibile all'orizzonte) potrebbe trasformarsi in realtà, [redacted] le invettive [redacted] presidente Gastaldi che a Natale sognava ancora un posto nel torneo di serie C2.

Per quanto riguarda il gol della bandiera, questo arriva al 34' [redacted] Molinari che dalla destra lancia in area trovando [redacted] spaccata vincente di Clementi. Poi, nulla [redacted] rilevante sino [redacted] decimo della ripresa, quando [redacted] abulico Chiellini si trova nell'area piccola la palla giusta ma sbaglia tutto spedendo alle stelle. L'ingresso di Troise e Bergomi al posto di Moriconi e [redacted]ari affolla l'attacco [redacted] non muta di molto la pressione dei padroni di casa che, a parte il gol, non hanno praticamente mai trovato lo specchio della porta avversaria.

E' esplico [redacted] direttore sportivo [redacted] della Vogherese Donato Ar[redacted]: «E' stata [redacted] partita in salita sin dalle prime battute. Il morale [redacted] basso, ogni partita diventerà una battaglia, non possiamo fare altro che tentare di reagire». Molte speranze, forse anche tanta buona volontà, ma il nome della Vogherese scende sempre più in basso nella classifica generale. I mugugni dei sostenitori cominciano a farsi sentire.

Daniele Salerno

Vogherese: Bettini, Ardoino, Moriconi (65' Bergomi), Solinas, Visca, Marchesi, Molinari (67' Molinari), Ercolino, Clementi, Chiellini, Cesarini. **Colligiana:** Turetta, Perna, Archimede, Zottino (65' Dell'Eugenio), Rosati, Bagni, Franceschini (76' Falciani), Cianetti, Mastacchi, Bonifacio, Carotti. **Arbitro:** Mestichelli. **Reti:** Franceschini al 2' e 10'; Clementi al 34'.

RUGBY

Troppe assenze, guai per trovare i rimpiazzi

Trasferta proibitiva per un «decimato» Dlf

ALESSANDRIA. Non è un impegno facile quello che attende oggi il Dlf rugby: nel campiona[redacted] C1, gli alessandrini giocano a Cecina, d[redacted] troveranno una squadra che ha nel pacchetto [redacted] mischia il reparto più compatto, ma può contare anche sulla rapidità dei trequarti e di ottimi placcatori. I «ferrovieri» stanno attraversando invece un momento particolarmente difficile, evidenziato non solo dalle prevedibili sconfitte con Iride e Pro Recco, ma anche [redacted] quella con il Lainate, squadra dal tasso tecnico decisamente inferiore.

Per la trasferta di oggi, all'assenza di Magnani si è aggiunta anche quella di Felici, squalifi[redacted] dopo l'espulsione con il Lainate. Ma per il coach Zucconi i problemi non sono finiti: I trequarti Pasquelli e Spiri potrebbero non essere disponibili, come anche Barile, che in [redacted]mana ha accusato malanni muscolari.

Non [redacted] possibile neppure sostituire i titolari assenti [redacted] qualche giovane, poiché la for[redacted]one Under 20 gioca, in contemporanea, sul campo del Cus Genova. Il Cecina precede attualmente il Dlf in classifica di 3 punti: all'andata furono gli alessandrini a spuntarla per 22 a 16, ma in quel momento la squadra viaggiava a pieno regime. Decisamente diversa l'atmosfera che si respira a Novi, dove la squadra torna oggi a giocare dopo [redacted] mese di sosta: sul campo della Collinetta i novesi affrontano il Cogoleto, nel campionato [redacted] serie C2. Solo due punti separano la squadra del presidente Bovone dal Cus Torino, leader del girone, che ha però disputato [redacted] gara in più: forse sarà proprio lo scontro diretto a fine torneo che deciderà la lotta per la promozione. Ha disputato invece due match più dei [redacted] il Savona, che attualmente affianca i biancoverdi al posto d'onore: oggi però i liguri riposano, insieme con il Verbania, mentre il calendario pone [redacted] fronte Ivrea-Cus Torino e Asti-Imperia. [b. v.]

Una trasferta proibitiva per il Dlf

NUOVA ROVER 618 i.
DOVE
COMINCIA L'EMOZIONE.

Oggi l'emozione comincia da milleottocento centimetri cubici. Oggi potete entrare nel silenzio Rover con la nuova 618i, l'ultima nata [redacted] un mondo a parte. Entrateci in bellezza, con l'inconfondibile perfezione della sua linea e con la rigorosa eleganza dei suoi interni. Entrateci in velocità, con i [redacted] 197 km/h e la potenza di 115 cavalli inglesi purosangue. Entrate dal Vostro Concessionario Rover e scoprirete che l'emozione [redacted] dalla Nuova Rover 618i.

Modello	Vel. Max.	Prezzo*
[redacted]	[redacted]	32.324.000
Rover 620 Si	200 km/h	37.967.000
Rover 620 Si Lusso	200 km/h	44.526.000
Rover 620 Ti Turbo	230 km/h	51.592.000

ROVER

PRESSO

AUTOCENTRO s.r.l. prov. Voghera, 54 - tel. 0131/867.146 TORTONA

AUTO EUROPA 93 s.r.l. St. prov. Pavia, 14 - tel. 0131/226.890 ALESSANDRIA

CURINO [redacted] P.zza XXV Aprile, 11 - tel. 0142/55426 CASALE M.TO

CONCESSIONARI ROVER. UN'ALTRA CLASSE.

LA STAMPA & PUBLIKOMPASS
PUBBLICITA' CHE VALE

Con la cenerentola del girone è vietato fallire: Albino a tempo pieno, ma Farneti è ko

I grigi a Palazzolo per i tre punti

Motta: «La vittoria è di rigore, il resto non conta»

L'occasione

DELIBERANDO saepe perit occasio. In parole povere: mentre si pensa, spesso l'occasione sfuma. La risale a duemila anni fa e viene dalla penna del poeta latino Publilio Siro. Ma è tanto attuale che avrebbe potuto coniarla anche uno «yuppie» intento a i primi passi nella costruzione d'un qualunque impero della finanza. A rifl troppo si finisce sovente con il fossilizzarsi all'interno dell'idea stessa. E l'idea è fragile se viene supportata dall'azione.

Ma il rapporto che intercorre tra la prima e la seconda è ribaltabile. La sola finisce sempre per annullarsi entro se E' il di quelle squadre di calcio che macinano rangioco non riescono a raccogliere risultati. Compagini fatte magari di undici lottatori caparbi che a testa bassa macinano chilometri e duellano come dei gladiatori, mai riuscire ad avere la meglio sugli avversari.

Poi, vi sono le squadre pensanti e basta. Troppo «superiori» alla quotidianità e a ciò che è terreno per essere vincenti. Fatte di filosofi e apprendisti stregoni. Il giusto sta, come sempre, nel mezzo. Solo miscelando gli ingredienti si può combattere per cogliere i frutti dell'Occasione. Per un paio di giorni il tecnico dei grigi Gianfranco Motta ha studiato a tavolino il Palazzolo (squadra modesta sulla carta quanto sul campo, ma proprio per questo da temere in modo particolare). Poi, l'allenatore ha spiegato ai suoi ragazzi come impostare la . Ma alla squadra ha chiesto di non pensare d'avere già incamerato i tre punti. Il pensiero deve essere unicamente rivolto alla volontà stessa di conquistare i tre punti. L'intero bottino il tecnico lo pretende per garantire la salvezza matematica a fine stagione. Se non arriverà vorrà dire che si è pensato troppo oppure poco.

Piero Abrate

ALESSANDRIA. Grigi oggi a Palazzolo un unico obiettivo: conquistare il Il tecnico Gianfranco Motta è esplicito e sintetico: «E' importornare dal Bresciano i punti. Altre considerazioni sono inutili. Tranne che, ovviamente, occorrerà giocare con raziocinio, intensità agonistica in giusta misura e dare tempo agli avversari di organizzarsi».

La classifica impone a Zanuttig e compagni di centrare il successo pieno: soprattutto alla vigilia di due consecutivi impegni casalinghi che vedranno i grigi affrontare dapprima il Modena giorni dopo il Prato. Oggi a Palazzolo Motta deve fare i conti con qualche defezione. Il centrocampista Bianchi squalificato, e il jolly difensivo Maurino, è sfebbrato ma debilitato dagli antibiotici e soltanto venerdì ha ripreso ad allenarsi (sarà disponibile dalla prossima settimana). Infine il terzino Farneti non la fa. Il risentimento muscolare di domenica ha lasciato il segno costringendo l'ex mantovano a dare forfait.

Come difensore, accanto al centrale Carletti, appare più probabile l'utilizzo Bonadei a guardia di una delle due punte del Palazzolo. Soluzione difensiva difficilmente realizzabile, invece, quella, di Livon terzino fermo restando Fimognari (che ha recuperato in fretta, e bene, da acciacco muscolare) nel ruolo di libero.

A centrocampo Albino ritor- tempo pieno e non è da scartare l'ipotesi un inserimento, in avvio gara, di Bachini sulla fascia destra a supporto dei due attaccanti Romairone e Damiani, quest'ultimo bloccato solo in maniera lieve dall'influenza e disponibile.

Il difensore Pierangelo Carletti (a sinistra) è i giocatori più in forma nelle ultime gare sempre stato tra i migliori in campo. L'attaccante Romairone (a destra) è alla ricerca non centro stagionale

Quella di oggi è l'ottava sfida fra biancoazzurri bresciani e grigi. Il bilancio, in fatto di vittorie, in perfetta parità con due a testa, sono gli incontri terminati in parità. L'Alessandria non ha mai vinto a Palazzolo raccogliendo soltanto un 2-2 il 20 ottobre '91 (reti: 58' Accardi, 79' Rosalli, 82' Tedeschi, Rossi su rigore).

Sulla panchina del Palazzolo ci sarà Claudio Dal Bello, preparatore dei portieri, che tituisce Mario Cecilli cui è scaduta ieri la deroga concessa dalla federazione. A tale proposito, un precedente bene augurante: in C2, quando Motta allenava la Pro Sesto e Dal Bello giocava nella Virescit Bergamo, l'attuale tecnico dei grigi vinse la partita per 1-0.

Le formazioni. **Palazzolo:** Donati; Mayer, Dagani; Poma, Del Nevo, Malgeri; Poloni, Andrisani, Tiberi, Goriani, Claudio Trotta. **Alessandria:** Toccafondi; Bonadei, Maddè; Zanuttig, Carletti, Fimognari; Bachini, Avallone, Damiani, Romairone, Albino. **Arbitro:** Pascariello di Lecce.

ECCELLENZA

I biancocelesti decisi a tentare la scalata, si respira aria pesante tra i nerostellati

Derby storico tra Novese e Casale

Sfida delicata tra Monferrato e Libarna: i sansalvatoresi non possono permettersi altri passi falsi
I leoncelli, carichi dopo il successo sull'Omegna, ospitano il Trino. A Valenza arriva il Caltignaga

gioca oggi il turno di gare sospese il 5 febbraio per la protesta anti-violenza: la capolista Verbania ha un impegno casalingo abbastanza f con la Juve Domo. Neppure le trasferte di Cerano e Arona, possono impensierire le inseguitrici Asti e Oleggio appare nettamente favorito Derthona, che riceve Trino. A tentare di dare un taglio definitivo ai sogni di grandezza del Caltignaga, ci prova la Fulvius. Il resto affidato alla sorte, con I derby sono pronostico tra Novese-Casale e Monferrato-Libarna.

Novese-Casale. Padroni di casa al gran completo per la sfida coi nerostellati. Trovano recupera Carbone, Quartino, Cartesegna e Pastorino, che hanno smaltito l'attacco influenzale della settimana, e può contare anche sul rientro del fantasista albanese Andi Meta, che turno di squalifica. La squadra biancoceleste, irresistibile al «Girardengo», intende confermare anche contro i nerostellati il buon momento di forma, o riscattare la sconfitta (0-2) patita all'andata. «Era stata la nostra peggiore prestazione dell'anno», ricorda il ds Edoardo Gemma. In campo: De Prà, Siri, Quartino, Ravera, Fenoglietti, Spaviero, Carbone, Meta, Petrini, rino, Megna.

Sul fronte casalese, la sconfitta Cerano ha lasciato qualche strascico: il presidente Rossi ha deciso di sospensere a tempo indeterminato la punta Daidola. «Da lui ci attendevamo molti gol - spiega il massimo responsabile del Casale -. I risultati invece sono carenti». I giocatori sembrano comunque solidali con l'attaccante e ci potrebbero sviluppi. Molto dipende dal risultato che otterranno a Novi, dove probabilmente giocheranno con questa formazione, per la squalifica di Cadamuro: Aramini, Mometti, Demartini; Porrino Aldo, Bau- Colombo; Valentino, Isoldi, Riccitelli, Casu, Porrino Enrico.

Derthona-Trino. La vittoria infrasettimanale sull'Omegna ha messo ali ai piedi dei leoncelli, che ora vogliono liquidare anche il Trino per tentare di scalare la vetta. Mister Franco Della Donna ha tutta rosa a disposizione a può concedersi il lusso di scegliere i giocatori più in forma. «A dire la verità tutti in buone condizioni - rivela il dirigente Luigi Corollo -; è quindi solo questione di tattica». Per «aggirare» la coriacea difesa del Trino, il tecnico dovrebbe far ricorso a Lisini (Quaglia), Borgo, Rutigliano; perati, Gabetto, Trebbi; Recaldini, Fotia, Sciaccaluga, Vercellino, Taschieri. Tra i «panchinari» anche l'infortunato Negri, a cui stati applicati punti sutura ad una gamba per una ferita di gioco.

Monferrato-Libarna. «brodino» di Omegna ha risollevato il morale dei giallobiù, che però devono continuare a fare punti per rimediare alla deficitaria posizione di classifica. «Il derby è sempre incerto ma noi daremo il massimo - assicura il presidente Pietro Roncati -. Preoccupano solo le squalifiche e gli infortuni». Cavalli è stato fermato dal giudice sportivo, Govoni da un malanno e Luongo è in forse. E' probabile però che Petrucci lo schieri subito per tentare di sorprendere la difesa serravallese. La probabile formazione dei sansalvatoresi: D'Ettorre (Menabò), Lopes, Barila; Casalone, Grassano, Dallatorre; Fantin, Benazzo, Luongo, La-

Meta rientra dopo squalifica

salvia, .

Il Libarna scende al «Cavalli» il morale rinfrancato dal convincente sull'Arona, che ha allontanato definitivamente i rossobiù dalle basse della classifica. Per questa sfida il neo-allenatore Bruno Agosti recupera il bomber Bizzarro, che ha smaltito un infortunio, i difensori Gogna e Nebbia. L'unico sarà Ubertelli, appiedato dal giudice sportivo. A San Salvatore, la squadra serravallese giocherà a viso aperto, l'intento di vendicare il pesante 1-4 subito nel match d'andata.

Fulvius-Caltignaga. La vit- un balsamo potente e anche i valenzani dovrebbero ricavarne i benefici influssi. Così provano castigare anche il Caltignaga. «L'abbiamo già piegato all'andata con reti di Vennarucci e Scarimbolo - ricorda Mario Manfredi -. Ora riproviamo». Unica stonata la squalifica dell'esperto Quagliaroli, che potrebbe causare qualche squilibrio a centrocampo. In Stoppino vuole fare bella figura. In campo: Roda (Oniscodi), Maccarini, Bobbio; Bianco, Battistella, Francescon; Chiabreru, Vennarucci, Zarlenga, Manfrin, Degli Esposti. [r. al.]

MOTOCICLISMO

L'alessandrino è impegnato da oggi nell'Italian cross international

Enrico Eco al debutto con i «big»

In pista ad Asti Parker, Moore, Chiodi e Puzar

ASTI. Debutto in campo mondiale per Enrico Maria Eco, che oggi i più attesi protagonisti dell'«Italian Cross International» di motocross, in programma sul circuito «Valmaneira» di Asti. Sono iscritti alla competizione, sorta mini-campionato, oltre 100 piloti, driver alessandrino avrà la possibilità di correre al fianco dei più forti centauri europei e americani, cui Stefan Everts, Trampas Parker, Bob Moore (campione iridato in classe 125), Pit Beirer, Tallon Vohland e ritrovato Alex Puzar.

Per Eco, la gara astigiana sarà un severo banco di prova, ma gli consentirà di affinare la preparazione in vista del Campionato Europeo 250, che è l'obiettivo p della stagione. Esordiente a livello assoluto ma già esperto per le centinaia di competizioni a carattere nazionale a cui ha partecipato, Enrico Maria Eco cercherà di carpire ai «big» del motocross mondiale i segreti per potersi affacciare ai vertici della specialità.

La pista crossodromo «Valmaneira» dovrebbe adattarsi alle caratteristiche del toro mandrogno, ma l'«Italian Cross International» non prevede la suddivisione in categorie. I piloti potranno correre con moto qualsiasi cilindrata, il mezzo farà certamente la differenza, fave driver provenienti dalle scuderie più quotate. Il favorito d'obbligo è il tedesco Beirer, che ha già primeggiato nelle due prove iniziali dell'«Italian Cross», ad Arco di Trento e a Gallarate.

Ma l'osservato speciale sarà Puzar, che sul veloce tracciato astigiano ormai di casa, ha sempre fornito prestazioni eccellenti. Tra gli altri italiani in grado di ben figurare, spicca il vice-campione del mondo, «Chicco» Chiodi, che lo anno avevà dato spettacolo al «Valmaneira», e aveva ottenuto il primo posto, proprio davanti a Puzar. Merita una citazione anche Franco Rossi, che in sella alla sua Husqvarna 600, «quattro tempi», promette scintille.

La gara si disputerà in due manche: la prima prenderà il via alle 14,30, la seconda scatterà alle 16,10. In mattinata, le sfrecceranno sulla pista per le prove libere (ieri, si sono disputate le batterie lificazione). Oltre alla competizione internazionale, è in programma una prova monomarca «X3 Top Green Trophy», che si correrà alle 13,40. Anche questa specialità, iscritti diversi giovani centauri dell'Alessandrino, che hanno ottime credenziali per il successo o per un piazzamento sul podio.

Massimo Delfino

PROMOZIONE

Termali a Nichelino, la Viguzzolese affronta il Quattordio

Acquesi decisi a riscattarsi dopo il ko con il Castellazzo

ALESSANDRIA. Un Don per «benedire» il riscatto dell'Acqui o per condannarlo al secondo dispiacere stagionale? E' l'interrogativo, sospeso come la spada di Damocle sulla trasferta dei termali, che, a Nichelino, contro la compagine del Don Bosco appunto, tentano dimenticare lo scivolone di domenica scorsa in quel di Castellazzo.

Ma il primo inciampo del campionato quanto può incidere sul morale delle bianche casacche? «Lo dirà campo - puntualizza l'amministratore delegato Ortensio Negro -. sapremo reagire nel modo giusto la sconfitta rimarrà fatto isolato e, per certi aspetti, salutare. Diversamente sarà da soffrire». In settimana, pur in assenza di mister Arturo Merlo (a Torino per il corso da allenatore), la partita di Castellazzo stata radiografata in ogni suo aspetto.

«Sono stati isolati gli errori difensivi che hanno concesso via libera agli avversari sui due gol - rivela il general manager Silvio Moretti -. automatismi difensivi sono stati ripristinati, creando le premessi per la riscossa». Oggi comunque, gli «aficionados» termali rimarranno con il fiato sospeso sino alla conclusione della gara. E altrettanto faranno le contendenti più accese - il Sandamianferrere e la Viguzzolese - che il loro da fare a superare le avversarie di turno. astigiani devono vedersela un Sarezzano in ribasso ma capace di qualsiasi impennata mentre gli alessandrini sono opposti ai «cuginì» di Quattordio, che, pur essendo con un piede in Prima categoria, posimprovvisamente ritrovarsi e fare il colpaccio.

Intanto, a Ovada si dirimerà nodo più intricato del pionato: è più forta la difesa bianconerostellati o quella del Pontecurone? il bucato, Benzo o Bellasera? Accomunate dai nuovi mister, che siedono sulle opposte panchine - Armando Nervi e Paolo Cami - le due formazioni faranno faville pur di non prendere gol. E il Castellazzo? Rinvigorito dalla vittoria sulla capolista, cerca il secondo acuto in casa del Bacigalupo, squadra attestata al sesto posto della classifica. I torinesi possiedono un attacco assai prolifico ma dalla difesa perforabile. L'ultimo è per Eugenio Pivetta, neo mister del Felizzano. Sconfitto all'esordio, a Pontecurone, deve di- di portato una mentalità vincente. L'avversario, il Nichelino, ha un bisogno disperato di punti (è penultimo, a quota 11) ma anche i biancazzurri, che hanno 13 punti, non possono fallire e debbono vincere la sfida a distanza con il Canelli, di scena a Luconto.

Rodolfo

Dopo lo scivolone domenica scorsa Castellazzo Ortensio Negro, amministratore delegato dei termali, ha suonato la carica alla squadra: «Dobbiamo saper reagire senza farci prendere dall'affanno»

SPORT FLASH

Bonaffini nella Rappresentativa regionale

Il dodicenne Andrea Bonaffini del Csc Orti è stato convocato nella Rappresentativa regionale per l'incontro interregionale Piemonte-Liguria, in programma oggi a Novate. [b. v.]

Prende il via la stagione al circolo Margara

Si apre oggi con la coppa «Amici di Alessandria» la stagione al golf club fubinese Margara: formula torneo quella delle «18 buche stable ford» (a punti), tre categorie. [b. v.]

CICLISMO

Sette atleti del Gs Girardengo in scena in Toscana

Ancora test il Gs Girardengo, impegnato oggi nell prova in linea da Poggio a Caiano, in provincia di Firenze. I atleti del novese puntano primo successo stagionale, che sarebbe benaugurante in vista della Milano-Tortona. [m. d.]

ARTI MARZIALI

Grasso quinto agli italiani di kumite

Si è classificato al 5° posto il Alessandro Grasso, ai campionati italiani cadetti, specialità kumite. Alcune lineè di ne hanno pregiudicato la prova. [m. pu.]

PALLAMANO

Rinviata la gara tra Cus Genova e Libertas

Riposo forzato in serie C per la Libertas Alessandria: l'inagibilità dell'impianto del Cus Genova, il match è stato rinviato a sabato 18 marzo. [b. v.]

GIUSEPPE PINO

MA FIGURELLA FUNZIONA?

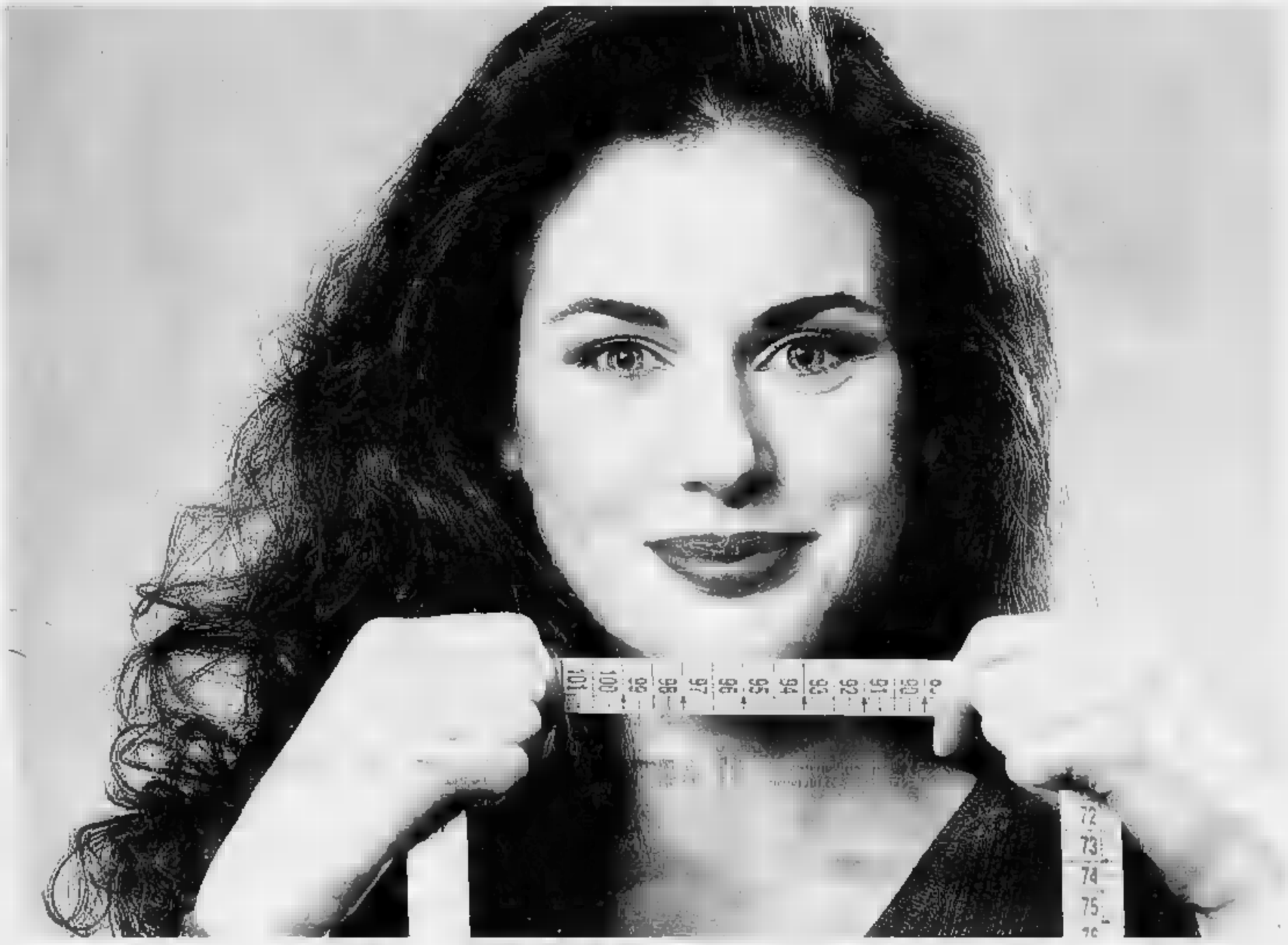

Pubblicità a cura di CLEIDES proprietaria di marchio e metodo. *La garanzia è disponibile presso i centri.

FUNZIONA, FUNZIONA.

Figurella funziona perché è la soluzione a sovrappeso e cellulite.
Figurella funziona perché è un metodo naturale, fisiologico e personalizzato.
Figurella funziona perché gli effetti sono duraturi nel tempo.
Figurella funziona e il risultato dei centimetri persi è garantito*. Per contratto.
Telefona per una consulenza gratuita della tua figura

Figurella®
SNELLEZZA PROGRAMMATA

AOSTA - St. Christophe - Centro Carrefour
Tel. 236120 - 1

GIOCATTOLI
Fulvia
PAGLIUGHI
SS. LAGO VIVERONE 254
Tel. 0125 - 25.11.59
IVREA

LA STAMPA
VALLE D'AOSTA

PRIMA INFANZIA
Fulvia
PAGLIUGHI
SS. LAGO VIVERONE 254
Tel. 0125 - 25.11.59
IVREA

Domenica 12 Marzo 1995 an. 39
Redazione: Rue Jean de la Pierre, telefono 23.52.97

Le principali località turistiche registrano il tutto esaurito negli alberghi

Turismo record per fine stagione

Alla barriera di Saint-Vincent, le auto ieri formavano una colonna di centinaia di metri, Verrès la fila raggiungeva i 4 chilometri. Grande affluenza anche nelle stazioni dell'Alta Valle

VERRES. Finale di stagione turistica record, per la Valle. Nelle principali stazioni sciistiche c'è il «tutto esaurito» alberghiero, oggi si annuncia un'altra domenica rovente per la rete viabile regionale. I presupposti ci sono tutti, fin dalla sera di venerdì la Valle è stata presa d'assalto dai turisti. Ad attirare gli appassionati dello sci contribuiscono quest'anno sia lo splendido innevamento di quasi tutte le stazioni turistiche sia le condizioni meteorologiche.

Ieri una giornata primaverile, decine di migliaia di persone hanno scelto la Valle per trascorrere il fine settimana. Italiani e stranieri, in comitiva o a piccoli gruppi, gli sciatori stanno dando un grosso aiuto agli operatori turistici valdostani. E questo anche ore di intenso lavoro per le forze dell'ordine, impegnate senza sosta a controllare le migliaia di auto arrivate in poche ore in Valle. L'esodo dalle città del Nord Italia è cominciato venerdì sera.

Al casello di Châtillon c'era, in uscita, una lunga fila di auto e traffico intenso lungo tutta l'autostrada Torino - Aosta, direzione Nord. Ieri mattina è arrivata l'«ondata» più massiccia. A vigilare sul traffico autostradale, quello di gran lunga più intenso, c'erano le pattuglie della Polstrada di Pont-Saint-Martin, doppie rispetto al solito. Sette auto per controllare ore su 24 il tratto Quincinetto-Aosta, aumento di servizi fino a stanotte, per far fronte al «contro-esodo».

Alle 8, ad Aosta Est, erano segnalati metri di coda. Ma il «boom» era in Bassa Valle. Mezz'ora più tardi le auto in uscita a Châtillon formavano un «serpentone» di un chilometro. La Val d'Ayas vivendo periodo d'oro. A Verrès c'erano, alle 9,30, quattro chilometri di coda. Intasamenti previsti per stasera, quando per il solito problema dell'incrocio tra strada della Val d'Ayas e statale 26, il traffico andrà in «tilt».

«E' ottimo sabato - dicevano ieri alla Monterosa ski -, sia sul versante di Champoluc sia su quello di Gressoney. I pochi alberghi di Ayas hanno tutto esaurito, stessa situazione sull'altro versante. Ci sono pullman e più turisti arrivati da soli, che approfittano dell'ottimo innevamento e delle splendide giornate». A dare grande aiuto al comprensorio, quest'anno, è stato a inizio stagione l'innevamento artificiale, con uno degli impianti più potenti d'Europa.

«E' dimostrazione che, anche con la neve artificiale, si può salvare ma anche impostare una stagione turistica» dicono soddisfatti a Champoluc. Grande affluenza di sciatori anche a Courmayeur, Pila, La Thuile e Cervinia. E oggi, sarà ovunque. [s. ser.]

LA NEVE

Da 15 centimetri a 4 metri

Lo spessore del manto nevoso, sulle piste valdostane, va dai 15 centimetri ai 4 metri. I tracciati sono in condizioni ottimali. Ecco i dati del bollettino della neve, rilasciati dall'Associazione valdostana impianti a fune: Ayas-Antagnod da 40 a 80 centimetri; Ayas-Champoluc 50-150; Cervinia 110-400; Brusson 30-60, Chamois 60-120; Champorcher 30-140; Cogne 60-110; Colle Joux 40; Courmayeur 120-310; Etroubles 20-50; Gressoney-La-Trinité 50-200; Gressoney-Saint-Jean 50-80; La Magdeleine 15-30; La Thuile 70-390; Ollomont 60-90; Pila 90-130; Rhêmes-Notre-Dame 80-100; Saint-Barthélemy 30-40; Saint-Oyen (Flassin) 50-100; Saint-Rhemy (Crevacol) 65-220; Torgnon 30-90; Valgrisenche 70-90; Valsavarenche 30-50; Valtournenche 70-260; Alagna (versante piemontese del Monte Rosa) 25-400. Chiusi gli impianti a Doues, Emarèse, La Salle e Saint-Denis (Semon).

Ieri mattina le auto formavano una coda di metri alla barriera di Quart

IL «VIA» ALLA PESCA

Per 3 mila 300 appassionati

Da questa mattina fino a metà ottobre si apre la stagione della pesca. Gli appassionati valdostani che hanno già rinnovato i permessi sono. A PAGINA 41

L'IMPRESA

La sconfitta di Messner

LA sconfitta subita da Reinhold Messner tra i ghiacci del Polo avrà epilogo valdostano: il conquistatore di tutti i gli ottomila dell'Himalaya, per non riuscito nell'impresa dovrà infatti pagare la «grolla» scommessa con Mirko Minuzzo, guida alpina e albergatore Cervinia.

«La nostra scommessa - dice Minuzzo - risale al luglio scorso, quando Messner venne a trovarmi perché gli raccontassi la esperienza nell'Artico fatta nel marzo 1971. Mi parlò del suo progetto di attraversare il Polo Nord partendo dalla Norvegia per arrivare a Aleort in Groenlandia. Giudicai l'impresa irrealizzabile, ma lui rise, mi disse "ho esperienza, ho scalato 14 ottomila", sicuro di farcela».

Al Polo Nord, nel marzo 1971, la spedizione composta da Mirko Minuzzo, Rinaldo Carrel e Guido Monzino, riuscì ad arrivare. «Noi allora - racconta Minuzzo - partimmo dalla base canadese di Aleort dove rientrammo dopo 72 giorni.

Fu un'esperienza dura. Non mancarono i problemi dovuti al freddo (la temperatura era di -50 gradi) e al vento che soffiava a 170/180 chilometri l'ora. Ad aggravare la situazione misero le guide e i conduttori eschimesi che ci abbandonarono sul pack. Erano cacciatori e si dicevano preoccupati perché man mano che ci avvicinavamo al Polo vedevano sempre meno animali. Così ne andarono con le loro venti slitte, lasciandoci soltanto le tende. Restammo fermi una settimana, poi li vedemmo tornare e potemmo portare a termine l'impresa. Al Polo il maggio».

A Messner, la scorsa estate Minuzzo ha raccontato tutto ciò aggiungendo che la rotta da lui scelta «era sbagliata». «Siamo stati insieme un paio giorni. insistito nel dirgli - continua Minuzzo - che avrebbe trovato venti sbagliati, che i ghiacci si sarebbero mossi in modo sbagliato. E ho aggiunto "non ci arriverai da quella via, non riuscirai a fare più di 15 miglia marine" che sono circa 25 chilometri. Poi ci siamo lasciati con una scommessa in ballo e la sua promessa di mandarmi una cartolina a impresa conclusa. Leggere della sua sconfitta mi è dispiaciuto. Quando lo rivedrò berremo insieme il caffè alla valdostana».

Beatrice

IL TEMPO IN PIEMONTE E VALLE D'AOSTA

TEMPO Cielo poco nuvoloso.
TEMPERATURA. Stazionaria.
VENTI. meridionali.
VISIBILITA'. Riduzioni per nebbia in banchi durante la notte e nelle prime ore del mattino.
TENDENZA Parzialmente nuvoloso con di sereno.

LE TEMPERATURE DI IERI AD
Max: 16; min: -1; media: 7
FA
Max: 16; min: 3; media:

TEMPERATURE IN
Torino 14; Alessandria 11; Asti 12; Cuneo 12; Novara 12; Vercelli 9.

«Indagati» il veterinario Caveri e il farmacista Cesare Quey

Sott'inchiesta per truffa Il «caso» passa in pretura

AOSTA. Erano stati messi agli domiciliari nell'aprile dello scorso anno (e rimessi in libertà dopo pochi giorni), le accuse di truffa ai danni della Regione. L'inchiesta avviata dalla procura del tribunale sul veterinario Alessandro Caveri (padre dell'onorevole Luciano) e sul farmacista di Verrès Cesare Quey è passata in pretura. Motivo: l'accusa è passata dalla truffa alla tentata truffa. Il 4 marzo, il fascicolo è arrivato alla segreteria della procura pretura.

accertamenti erano stati fatti dai carabinieri del Nucleo antisofisticazioni di Aosta. Secondo i militari, veterinario e farmacista avrebbero cercato di far pagare alla Regione il rimborso per medicinali mai venduti (in Valle previsto il 50 per cento). I carabinieri avevano anche individuato il «trucco» che, secondo loro, sarebbe stato utilizzato. Una questione di moduli. Quando gli allevatori chiamavano Caveri per la visita a bovine, il veterinario annotava le prescrizioni su un foglietto anziché sul «ricettario» particolare previsto per i medicinali (rimborsabili) per le bovine.

Il veterinario Alessandro Caveri

All'allevatore rimaneva così soltanto un foglietto, che presentava al farmacista per ottenere i medicinali. A fine giornata oppure dopo qualche giorno il veterinario poi in farper compilare i moduli (la legge prevede siano redatti in quattro copie). Su quelle «ricette», però, i carabinieri sostengono che fossero segnati più medicinali di quelli davvero prescritti.

«Ho soltanto fatto la somma dei medicinali prescritti a vari allevatori e li ho cumulati in sola ricetta per risparmiare tempo - aveva detto l'aprile giudici il veterinario Caveri, assistito dall'avvocato Robert Créton -. Non c'è nessuna truffa».

Stessa spiegazione anche per i numeri inventati delle bovine da segnare moduli delle prescrizioni: «Non posso certo portarmi dietro quei moduli quando vado a fare una visita. Sono ingombranti, non ho tempo da perdere questa burocrazia». [c. l.]

Hockey su ghiaccio, ieri sera i gialloneri hanno vinto la gara 3 dei playoff contro il Gardena

Il CourmAosta in semifinale con il Varese

Dodici gol a cinque il risultato per la squadra diretta da Zumofen

Il capitano dell'Hockey club CourmAosta Jimmy Camazzola durante l'incontro casalingo dei playoff con il Gardena

AOSTA. L'Hockey club CourmAosta è in semifinale. Ieri sera, nella gara 3 dei play off, ha battuto il Gardena con un roboante 12-5 (parziali 3-3, 4-1, 5-1), guadagnandosi l'accesalla successiva in cui si troverà fronte il Varese. L'illusione degli avversari fare il colpaccio ad Aosta è durata 20 minuti. Il Gardena è passato in vantaggio con Olsen, Casale e Morris, ma il CourmAosta è riuscito a rispondere a ogni gol con Haas (in inferiorità numerica), Lafraniere e De Bettin. Poi, nel secondo periodo, i gialloneri hanno dilagato. Sono andati a segno, nell'ordine, Cibien, Stewart, Haas ed Endrizzi, con gli ospiti che sono riusciti a realizzare solo con Jiranek. Valanga di gol anche nel terzo pe, con protagonisti Haas (2 volte consecutive), Endrizzi (doppietta anche per lui) e Cibien. L'ultima del Gardena è stata fatta da Casale. [gio. mac.]

INTERSERVICES NEWS
LE TUE FOTOGRAFIE, I TUOI DISEGNI
GRANDI
COME UN PALAZZO
RIPRODUCIAMO OGNI TIPO DI IMMAGINE SU CARTA, TELA, POLIESTERE, IN OGNI FORMATO DESIDERATO.
I PREZZI? SBALORDITIVI!
I TEMPI DI CONSEGNA?
COME SEMPRE RAPIDI E CON IL NOSTRO SERVIZIO "CHIAVI IN MANO"
CONTATTATECI, l'INTERSERVICES SARÀ BEN LIETA DI FORNIRVI TUTTE LE INFORMAZIONI E PREVENTIVI DEL CASO
TRADUZIONI LINGUISTICHE
SEGRETERIA
TELEMARKETING
MAILING
CARTOLERIA
CANCELLERIA
BATTITURA TESTI
PLASTIFICAZIONI
FOTOCOPIE
FAX
MAIL SERVICE
MAIL BOX
ALLESTIMENTI
SPEDIZIONI
TERMOSALDATURA
BOX OFFICE
MEETING ROOM
STUDIO GRAFICO
PERSONALIZZAZIONI
COMPUTER GRAFICA
SEGNALETICA
INCISIONI
INTER SERVICES s.r.l.
Via Monte Vodice, 45 - 11100 AOSTA
Tel. 0165/23.51.52 - Fax 0165/23.02.14

I commercianti della strada del centro si lamentano per i numerosi cantieri

«Troppe ruspe in via Aubert»

I gestori di bar e ristoranti: «Se continua così, non potremo allestire i dehors per Pasqua»
Il Comune: «Faremo altri incontri per spiegare il programma di rivitalizzazione della zona»

AOSTA. Le ruspe che scavando in via Aubert potrebbero aggravare il già pe- disagio per i cianti. L'allestimento dei dehors rischia di subire ritardo senza precedenti se le opere di ammodernamento, commissio- dall'amministrazione comunale, termineranno entro la primavera. E per i baristi e i ristoratori di questa strada centro storico si profila una stagione estiva a metà.

I proprietari dei bar esprimono la forte preoccupazione di veder sfumare l'opportunità di accogliere la clientela a Pasqua, periodo in cui arriva una grande numero di turisti. E il timore di dover procrastinare la preparazione classici «salottini» davanti all'esercizio può comportare inevitabili ripercussioni sui dipendenti per la rilevante diminuzione del lavoro.

«Non potrò di certo permettermi le spese stanziate per il personale la prospettiva di cominciare lavoro nei dehors non prima di giugno». Sono le parole Maurizio Cerva, proprietario del bar «Auberts», che sottolinea il rammarico dover prendere decisione così drastica. «Ho cominciato l'attività 5 anni fa - dice - con la via sconquassata, per ritrovarmi oggi nella stessa situazione assurda, insostenibile. Siamo sfiduciati e privi incentivi».

Via Aubert, trasformata in un cantiere, preoccupa i commercianti e i gestori bar e ristoranti della zona

Giorni difficili anche per i proprietari del ristorante pizzeria «Ulisse», al della via, dove martedì e mercoledì scorsi sono stati fatti funzionare i martelli pneumatici e gli automezzi hanno stazionato di davanti all'entrata del locale. C'è di più, stando alle rimostranze della proprietaria, Maddalena Cristiani: «Gli operai dell'impresa, senza chiedere almeno il permesso, lasciano i macchinari fermi a ridosso dell'ingresso oppure li posteggiano in un androne vicino al ristorante. Per avvicinarsi al nostro locale i clienti a fare autentici "slalom" fra ruspa, un mucchio terra, sottochi e buche. Oltre a evitare il continuo andirivieni dei camion, posteggiati per il carico e lo scarico delle merci».

Operazione per la quale Comune ha stabilito una tabella orario proprio l'obiettivo di liberare le vie transito automezzi commerciali. L'inosservanza, in alcuni casi, questa regola disordine, penalizzando la vivibilità della zona. Le rivendicazioni degli esercenti via Aubert hanno, in ogni caso, storia. Ormai molti anni che in questa strada divenuto impossibile passeggiare senza l'inconveniente di dover aggirare qualche cantiere. Senza contare le facciate di alcuni edifici avvolte, da tempo, in teloni per un ripristino interminabile. Con l'arrivo metano e il progetto di rifacimento della pavimentazione, dell'illumi- pubblica e dell'interramento dei cavi elettrici, sembra irraggiungibile l'opportunità di passeggiare in questa via libera da ostacoli vari.

«E' lo scotto che dobbiamo pagare per avere una città più vivibile». Sergio Fumasoli, commerciante vetrine anche in via Maillet, intende spezzare una lancia nei fronti degli amministratori, «subordinati anch'essi - va - burocrazia irrazionale. Vorremmo sperare che, fronte di un presente insopportabile, si pongano le basi per un futuro degno Aosta».

Per questi interventi il Co- sosterrà esborso di un miliardo mezzo. «Restituiremo una via un'ostetica impeccabile - l'assessore ai Lavori Pubblici, Guido Grimod -. Organizzeremo altri incontri con i commercianti per spiegare il programma di rivitalizzazione del centro storico e le tappe prestabilite del piano lavori».

Sandra Lucchini

NOTIZIE DALLA VALLE

CHATILLON

Nuovo presidente del club Forza Italia

Cambio della guardia vertice del club Forza Italia. Mario Gatto, chiamato ad assumere un altro incarico all'interno movimento politico Silvio Berlusconi, ha lasciato la carica di presidente del club a Marcellino Brocherel. Gatto è stato nominato responsabile per Forza Italia Valle d'Aosta del dipartimento turismo e sport.

AOSTA

Seminario di antropologia culturale

Comincerà martedì alle 17, all'auditorium dell'Istituto magistrale, un seminario di antropologia culturale rivolto agli studenti universitari delle facoltà di Scienze politiche e di Psicologia. L'iniziativa è dell'Associazione valdostana studenti universitari.

AOSTA

La conferenza «Da elettrici ad elette»

Domani, alle 21, nel salone del palazzo regionale, si parlerà di politica femminile. La Consulta regionale femminile ha promosso la prima di una conferenze dal titolo «Da elettrici ad elette». E' prevista la partecipazione dell'onorevole Tina Anselmi.

PONT-SAINT-MARTIN

I biglietti per «La leggenda di Snow Horse»

L'associazione «Pro menor amazzonia» sta organizzando un appuntamento con teatrale «Agorà» per raccogliere fondi da inviare nella Jugoslavia. I biglietti per lo spettacolo, un musical con 120 attori dal titolo leggenda di Snow Horse», già in vendita. Lo spettacolo si terrà aprile all'auditorium comunale di Pont-Saint-Martin. I biglietti si possono trovare al distributore Esso, alla biblioteca comunale, che Amnesty International la Caritas collaborano all'organizzazione del musical, e al centro giovani «Calembour» di Pont-Saint-Martin.

CHATILLON

Domani tifosi del Torino

Tradizionale cena annuale, al Rendez-vous di Châtillon, fra il Toro club «Noi granata e il Torino club Aosta. Gli sportivi si ritroveranno domani alle 20,30. Alla serata interverranno due giocatori del Torino.

AOSTA

Le sovvenzioni per le vacche da latte

I produttori latte che posseggono un numero superiore a 15 vacche da latte devono presentare entro il 31 marzo domanda per usufruire del premio erogato per le vacche nutrici dalla Comunità europea. Il contributo stanziato ammonta a 280 mila lire per capo.

Le iniziative del «Progetto ex Jugoslavia»

«Vogliamo regalare un asilo a Mostar»

AOSTA. La delegazione aostani che partecipato al «Progetto pace la Jugoslavia» ha illustrato, in una conferenza nel salone del palazzo regionale, le iniziative già realizzate i programmi futuri per soccorrere le popolazioni in guerra. Relatori della conferenza don Albino Bizzotto, Torino, Danilo Schenato, rappresentante del Movimento non violento della Valle d'Aosta, Halit Ferizi, presidente dell'Associazione paraplegici del Cossovo, il sindaco di Aosta rappresentanti del Progetto Pace.

L'obiettivo è garantire agli abitanti Bosnia futuro meno drammatico la volontà è di continuare l'opera di sensibilizzazione sulla situazione in cui vivono a Mostar dopo gli oltre mille giorni di guerra.

«La costruzione dell'asilo nido - dicono i promotori del Pro- pace - potrebbe l'avvio di una serie di interventi edilizi destinati a lenire, soprattutto, le sofferenze di bambini anziani. Intendiamo, per concretizzare questa opportunità, promuovere incontri, conferenze e dibattiti».

La solidarietà e l'impegno gruppo valdostani ha permesso di organizzare, fino ad oggi, consistenti raccolte di fondi e l'invio di aiuti. Lo scorso Natale nei grandi pacchi regalo, sono stati aggiunti, ai beni di di prima necessità, anche oggetti voluttuari. Fra interventi più ragguardevoli, è da segnalare il notevole buto riservato all'ospedale Mostar, città teatro di scontri tra le etnie croate mussulmana, dove è stato spedito un quantitativo di medicinali per valore di 30 milioni; sono stati acquistati e inviati generi 15 milioni generi alimentari; stato costruito un centro destinato ai giovani sono stati spediti libri, un impianto stereo materiale di cancelleria.

«La guerra - dicono i rappresentanti del progetto pace - non ha spento l'entusiasmo dei giovani. In molti sperano di abbandonare la propria terra per vivere in un Paese tranquillo ospitale». **(s. l.)**

Ristrutturazioni

Dodici tecnici dell'edilizia a lezione

AOSTA. L'evoluzione delle architetture tradizionali e procedure normative per gli interventi di ristrutturazione. Sono gli argomenti trattati nelle prime ore di lezione al corso per «tecnici della ristrutturazione edilizia», organizzato dall'Ente scuola per l'edilizia della Valle.

Al corso, termina fine marzo, sono iscritti 12 tecnici, per i quali il programma prevede, oltre alle lezioni in aula, la visita ai cantieri, in località della Valle dove sono in corso interventi di riammodernamento edifici di particolare pregio architettonico storico. Fra i temi dibattuti spicca la presentazione delle tecniche di evoluzione della in Valle dal 1500 oggi, con particolare attenzione alle modalità di ed ai materiali usati.

A fine corso, i partecipanti, che hanno già avuto incontro con il presidente degli edili valdostani, Federico Jacquin, verranno erediti sulle tecniche di recupero del territorio, consolidamento degli edifici della sicurezza nei cantieri.

Discussi in Regione

I piani lavori per i condotti del metano

AOSTA. Il piano di opere per il ripristino della pavimentazione strade manomesse nell'ambito della metanizzazione, l'attività e i programmi della Digrava, sono stati oggetto nei giorni scorsi di un incontro tra i componenti la 4ª commissione consiliare permanente «Sviluppo economico» e i vertici della società che la metanizzazione in Valle.

Al presidente Cesare Cuey e all'amministratore delegato Piorangelo Chiara, i commissari hanno chiesto chiarimenti «sull'assetto societario, sul numero degli utenti, sui capitali e sugli investimenti previsti dalla società».

L'evoluzione dei cittadini valdostani allacciati dalla Digrava al metanodotto, hanno detto i vertici della società passata dai 2500 del 1993 ai 4300 1994 e la previsione per il 1995 di salire a quota 6500. L'obiettivo resta quello di raggiungere gli scopi e i risultati che erano stati fissati al momento della costituzione della società».

EDITORIA LOCALE. Antichi rimedi della valle di Champorcher

Medicina d'altri tempi

Nell'ultimo quaderno di cultura alpina della Priuli & Verlucca i risultati di una ricerca curata dalla locale biblioteca. Vecchi detti un po' di storia

SAGGEZZA popolare di un tempo. Il nuovo quaderno di cultura alpina della Priuli Verlucca editori dedicato ai «médicaments d'autrefois». Il titolo è «Per guarire facevano così - Note sulla "medicina" di volta raccolte a Champorcher in Valle d'Aosta». Una ricerca cui hanno collaborato gli operatori della biblioteca comunale: Renzo Cerriana, Luca Glarey, Rosa Glarey, Maria Gontier, Giorgio Mochettaz, Augusta Pitet e Ornella Savin. volume verrà presentato mercoledì alle 19, nella sala consiliare di Champorcher.

Il libro è una guida ad antichi rimedi, presentati anche sotto forma di racconti che tramandano nel tempo. Dal mal di denti far passare le crisi isteriche ai bambini. E le soluzioni per «caso patologico» sono molteplici curiose. Ampio l'impiego di erbe ed essenze, alle quali sono dedicate parecchie pagine. Tra le curiosità vecchi detti dalla valle di Champorcher. Il volume inoltre ricco di belle «immagini di un tempo». Da scorci di paesaggio a volti noti che hanno contribuito allo sviluppo e alla storia di Champorcher.

L'abate Pierre Chanoux, nato a Champorcher il 3 aprile 1829 uno dei personaggi ricordati nell'ultimo quaderno Priuli Verlucca editori

Tra questi l'abate Pierre Chanoux, nato a Champorcher il 3 aprile 1829, noto per aver il giardino botanico Chanousia, al Piccolo San Bernardo. **(aa. b.)**

IL TACCUINO DELLA PROVINCIA

LETTERE AL GIORNALE

Perché al «Governale»?

Mi chiamo Dario Nori devo dire che ho una profonda amarezza nel tutto il che gli organi della stampa danno alla vicenda del signor Governale. Sono stato licenziato nel 1992 per qualcosa di veramente futile.

Non ho certamente leso l'onore di nessuno, né tantomeno gli interessi del Casinò e della Regione.

Ho semplicemente avuto un alterco con un collega (alle tre del mattino e non in presenza di clienti).

Ho detto due parole colorite, ma non lesive, che nessuno ha sentito tranne il destinatario. Io solo ho ammesso scrivendo una lettera di scuse alla società (scuse per qualcosa di cui tuttora non mi sento colpevole).

Il terrore di perdere il posto di lavoro quando hai moglie e figli a carico ti fa fare questo altro. Devo aggiungere che non ho mai avuto né un richiamo verbale, né un provvedimento disciplinare.

Il mio non ha avuto risalto né sulla stampa né sui tavoli palazzo regionale.

Dario Nori, Aosta

Perché attrezzare l'area «ex Tercinod»?

Sono una commerciante che ha il negozio nella zona della Collegiata di Sant'Orso. Presto inizieranno le gite scolastiche, si rivedranno intere classi con insegnanti cercare inutilmente un'area verde in Aosta per consumare il loro pranzo al sacco. Perciò dopo aver visitato i monumenti, resterà loro che una davanti alla Chiesa di Sant'Orso conseguenti danni alle strutture (panchine), all'ultracentenario tiglio, per non parlare poi dei rifiuti lasciati terra dovuti cattiva educazione ragazzi e degli accompagnatori.

Vorrei chiedere nostri politici regionali, perché utilizzare a tale scopo l'area verde Tercinod», attrezzandola di panchine, qualche pianta e di servizi, con un dipendente che la possa tenere sotto controllo. Penso che i ragazzi torneranno nelle loro città con un ricordo diverso di Aosta.

Lettera firmata, Aosta

UTILI

NUMERI

Vigili Urbani Aosta: 238238/300458
Vigili del fuoco: 115
Protezione civile: 238.222
Ospedale: 3041
Pronto Soccorso: 304.256/304.290
Percorribilità strade: 303.754/35.855
Soccorso alpino 34.983;

AUTOAMBULANZE

Aosta: *Cri* (0165) 551.564/551.566; *Centro Emergenza* 304. .451
Châtillon: (0165)
Courmayeur: *Volontari del soccorso* (0165) 846.320
Montjovet: *Volontaires de* (0166)
Valtournenche: *Volontari del soccorso* (0166) 93.027
Morgex: (0165)
Donnas: 807 067
Brusson:

DI

Ad **Aosta** (distr. 5) oggi il di turno, con orario dalle 8 alle 22,00 (a porte aperte) e dalle 22 alle 9 di domani (a porte chiuse) la farmacia *Debraglache*, piazza Emile Chanoux. Per gli altri Comuni della regione le farmacie osserveranno i turni di notte secondo lo schema sottoindicato.
Distr. 1: *Courmayeur*, La Thuile (entro 15 minuti dalla chiamata)
2-3: *Villeneuve*, Cogne (entro 15 minuti dalla chiamata)
Distr. 4: *Valpelline* (entro 15 minuti dalla chiamata)
6: *Aosta* (entro minuti dalla chiamata)
Distr. 7: *Antey-Saint-André*
Distr. 8-9: *Châtillon*
Distr. 10: *Champoluc*
Distr. 11-12-13: *Pont-Saint-Martin*
Distr. 14: *Gressoney-Saint-Jean*

DI

Domenica 12 marzo 1995
Aosta: Fina, via Clavalité; Monteshell, via Paravera; Esso, corso Ivrea; Agip, via Chambéry; IP, via Parigi; Fina, via St-Martin de Corléans
Arnad: Fina; **Châtillon:** Agip; **Donnas:** IP; **Fénis:** Fina (Arsono); **Gressan:** Fina; **Hône:** Tamoil; **La Salle:** IP; **Pollein:** Fina. **Pont-St-Martin:** IP.
Quart: Esso (S.S. 26); **Sarre:** Erg; **St-Christophe:** IP; **St-Vincent:** Monteshell; **Verrès:** IP

(0165) 361221/262280
Courmayeur (0165)
Châtillon/St-Vincent: (0166)
Donnas: 807054

POLIZIA DI STATO

Questura: (0165) 2371
Polizia stradale: (0165) 361545

STATO CIVILE

Nati. Graziella Ceravolo; Monia Castagnino; Didier Farinet; Maurizio Petrovic.
Morti. Iolanda Blanc, anni, pensionato, Pollein; Giuseppe Bagnoli, 76 anni, pensionato, Aosta.
ATTIVITA'
Aosta. Sono affidati giovedì, con una gara d'appalto, i lavori allargamento e strada comunale di Beauregard. L'importo lavori è di 1 miliardo.
Arvier. La giunta sottoporrà all'attenzione del Consiglio regionale il trasferimento di 459 milioni ai Comuni di Arvier, Avise, Brusson, Fénis e Saint-Oyen, per l'acquisto dei terreni necessari realizzazione e alla preparazione di spazi attrezzati destinati ad attività ricreative e sportive sviluppo di attività turistiche.
Aosta. Sono stati stanziati milioni per l'organizzazione di un corso formazione per animatori polivalenti, rivolto giovani diplomati.
Villeneuve. Con una spesa di 450 milioni, Regione ha deciso lizzazione dei costruzione strade Grand-Samoé e Villeneuve, quella di Vétan a Saint-Pierre rifacimento dell'area giochi scuole, della microcomunità e area sportiva di Ponlay.

GLI APPUNTAMENTI

AOSTA

Incontro degli artigiani

Domani alle 16,45, nella sede Confartigianato di via Papa Innocenzo V, ci sarà una conferenza di presentazione sul tema: «La organizzazione sindacale degli artigiani», con Ivano Spalanzani, presidente Confartigianato nazionale e Piero Muraro, leader della Confartigianato valdostana.

La mostra di Possenti

Fino al aprile la Tour Fromage ospita la mostra del pittore toscano Antonio Possenti, intitolata: «Amati miti». E' aperta 9,30 alle 12 e dalle 14 alle 18,30.

CARNEVALE

Carnevale dei bambini

Oggi continuano le manifestazioni carnevalesche nel piccolo centro al confine Pont-Saint-Martin, organizzate dal club della gioventù. Il corteo storico a cavallo, guidato dal Generale bambino Maurizio Leoni e dalla piccola Mugnaia Alessia Martinetti, aprirà alle 14 la sfilata di carri allegorici e gruppi mascherati.

Alle 21, nell'area sportiva sarà la discoteca mobile «Midnight express». Domani gran finale, con alle 12,30 distribuzione di fagioli grassi e pranzo nel padiglione. Alla sera, fiaccolata nelle vie del paese ballo in maschera e premi, con l'orchestra di Luca Francia.

AOSTA

Le iniziative per giovani

Domani alle 10, all'assessorato regionale alla Sanità via De Tillier 30, ci sarà un incontro sul tema: «Promozione iniziative sociali, formative e culturali a favore dei giovani». Sarà presentata una ricerca sulla condizione dei giovani valdostani le attività dell'osservatorio permanente sulla condizione giovanile in Valle. Con l'assessore Roberto Vicquéry, parteciperanno il deputato Luciano Caveri gli esperti regionali e Martigny Chambéry.

Ieri mattina si è svolta la cerimonia di anniversario a palazzo regionale

La Forestale compie 27 anni

Tra le attività svolte nel 1994, ci sono le 118 denunce e le 445 multe (per un ammontare di 63 milioni) fatte, gli 82 interventi per incendi di bosco e la «messa a dimora» di 50 mila piantine

AOSTA. Hanno arrestato bracconieri, spento incendi, lavorato in mezzo alle alluvioni, «messo a dimora» migliaia di piante, notificato multe per milioni. Difficile riunire in poche parole i compiti del Corpo forestale valdostano, che ieri ha festeggiato il 27° anniversario. Una cerimonia semplice, la messa, poi i discorsi delle autorità e dei dirigenti e il rinfresco.

Il bilancio dell'attività 1994 del Corpo forestale spiega quanto sia versatile l'utilizzo degli agenti nell'ambito valdostano. Non soltanto tutto ciò che riguarda la natura e l'ambiente, passa al vaglio del Corpo forestale. Dai comandi distaccati su tutto il territorio regionale sono partite inchieste sulla detenzione abusiva di armi e sul bracconaggio, sull'inquinamento, sugli abusi edilizi.

E poi migliaia di controlli tra le montagne della Valle, sulle piste di sci e in mezzo ai boschi, ovunque. Sono stati 118, nell'ambito dell'attività di polizia giudiziaria, le comunicazioni di reato, 22 contro ignoti, per tutela delle acque, costruzioni in zone vincolate, occupazione abusiva di terreni, abbandono di rifiuti tossici, abbandono di carcasse animali, incendi, furti e danneggiamenti, abbandono di materiali esplodenti, caccia e bracconaggio. Nell'ambito del controllo del territorio, gli agenti del Corpo forestale valdostano hanno fatto 445 multe per un importo di oltre mi milioni, così suddivise: 334 sanzioni su strade interpoderali, 20 per smaltimento rifiuti, 6 per raccolta lumache, 5 per raccolta fiori, 33 per i funghi, 4 per campeggi abusivi, 23 per disboscamento, per pascolo abusivo, 7 per taglio abusivo di piante, una sulle piste di sci, 2 per gli incendi, 5 per la tutela di animali da affezione e 10 multe per violazioni al codice della strada. Contro i pescatori ci sono state 37 multe, contro i cacciatori.

Il personale (4 ispettori, 18 marescialli, 28 brigadieri e guardie) sono anche stati addestrati, nel 1994, nell'ambito della gestione faunistica, con 116 ore di lezioni teoriche e pratiche. Il Corpo forestale ha poi avviato uno studio sugli stambecchi che vivono lungo i confini francese e svizzero, in collaborazione con le autorità transalpine ed elvetiche.

Nell'ambito degli interventi antincendio, nel 1994 gli agenti sono intervenuti volte per spegnere fiamme che hanno distrutto oltre 65 ettari di verde, di cui 24 di bosco. Non manca l'impegno ambientale: sono state «messe a dimora» 50 mila nuove piantine, per ricostruire zone distrutte dagli incendi o da altre calamità naturali. Per allontanare dal bosco alberi colpiti da parassiti o per «ripulire» le stesse aree, sono stati tagliati dalle squadre di forestali 16.150 metri cubi di legname, di cui 11.620 da ardere.

Sono proseguiti anche lo scorso anno, per la 19ª volta, i tradizionali campi estivi didattici per ragazzi di età compresa tra i 14 e i 16 anni. Imponenti i dati fatti dai comandi sul territorio: 1686 per il controllo caccia, servizi antibracconaggio, 556 per catture, censimenti e ripopolamenti, 915 per la pesca, 3354 per il controllo territorio, 700 con impegni di polizia giudiziaria, 473 prevenzione incendi, di assistenza ai cantieri forestali, per operazioni tecniche, 386 per frane, valanghe, alluvioni, anche se la burocrazia non manca, nemmeno quando si parla di ambiente: 5276 servizi, per oltre 41 mila ore di lavoro in ufficio. Ieri mattina Alberto Cerise, dirigente del Corpo forestale, nel suo discorso ha richiamato i valori di Emile Chanoux e del canonico Vescoz: auspicavano entrambi la difesa del bosco come strumento di risanamento ambientale.

Stefano Sergi

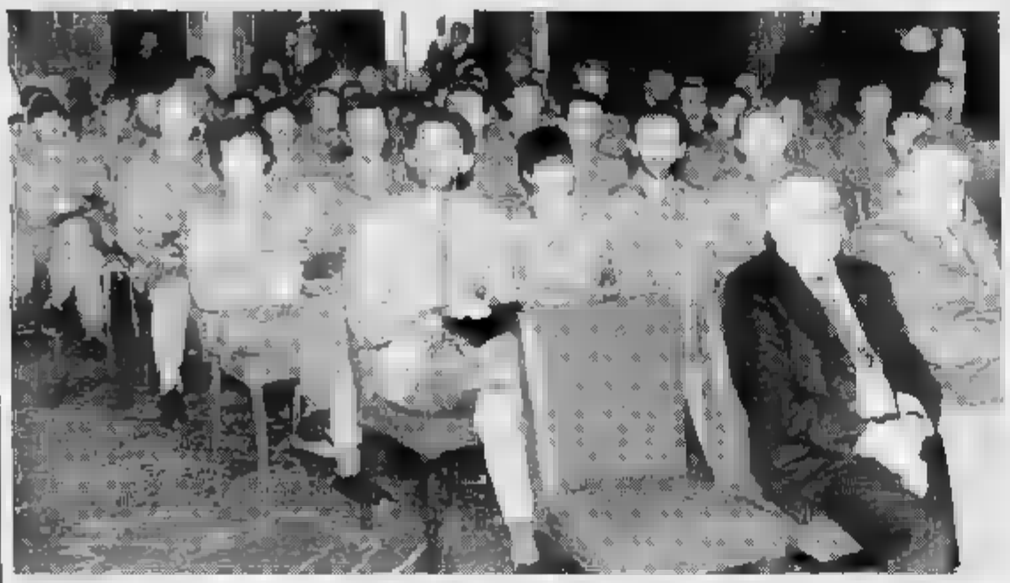

Alberto Cerise ha ricordato i valori di difesa del bosco tramandati da Emile Chanoux e dal canonico Vescoz

Un momento della cerimonia di ieri per i 27 anni del Corpo forestale

Olivetti e sindacati a confronto

«Baltea Disk» stasera si tratta

AOSTA. Niente di fatto, venerdì a Ivrea, nell'incontro tra i sindacati e la dirigenza Olivetti sulla richiesta per la modifica dei turni agli stabilimenti Baltea Disk di Arnad e San Bernardo nel Canavese. Le parti si sono prese due giorni di «pausa di riflessione» e si ritroveranno questa sera, alle 21, al palazzo degli uffici Olivetti di Jervis, ad Ivrea. La vicenda ruota intorno alla richiesta dell'azienda di aumentare da 15 a 18 i turni settimanali nei due stabilimenti, l'orario di lavoro al sabato o alla notte di domenica.

L'Olivetti, per seguire la positiva evoluzione del mercato delle «bubble jet», testine a getto d'inchiostro per stampanti e fax, è disponibile a investire 120 miliardi, ma vuole triplicare la produzione annua dall'attuale milione e mezzo di pezzi a 5, con la prospettiva di salire fino a 8 milioni. La crescita produttiva può significare un incremento occupazionale valutato intorno ai 180 nuovi posti di lavoro, 40 dei quali nello stabilimento Baltea Disk di Arnad che attualmente occupa 160 persone.

Le posizioni delle parti sono differenziate. L'Olivetti chiede i 18 turni ed è disponibile a concedere mila lire a testa, ripartite in parte come maggiorazione di turno e in parte «una tantum». Una certa apertura aziendale è stata manifestata sull'ipotesi di al sabato di 7 ore lavorative anziché e un tetto massimo di 14 o 15 domeniche lavorative all'anno.

Il sindacato per il momento ha una posizione univoca. Le organizzazioni dei lavoratori valdostani hanno avuto un ampio mandato dalle maestranze, che dicono «portiamo a casa il più possibile, poi sottoponiamo l'accordo al referendum in fabbrica». I sindacati canavesani paiono, invece, avere una posizione più rigida e hanno formulato una controposta all'Olivetti. Per la Fim piemontese l'intesa può essere trovata «se Olivetti accetta che i turni del sabato siano di 6 ore e che le domeniche lavorative non più di 7 all'anno».

I due giorni di riflessione dovrebbero quindi servire soprattutto per smussare le divergenze a livello sindacale. Sulla vicenda, nei giorni scorsi sono intervenuti anche il presidente della giunta, Dino Viérin, e l'assessore regionale all'Industria, Demetrio Mafrica. Per entrambi «pur con il dovuto rispetto all'autonomia delle parti è doveroso superare le difficoltà, per un rilancio della Baltea Disk e l'aumento dell'occupazione». [a. c.]

Ieri mattina

Gressoney In fiamme una casa

GRESSONEY-LA-TRINITE'. Allarme incendi all'alba di ieri nell'Alta Valle del Lys. Le fiamme hanno gravemente danneggiato uno stabile in località Orsia, a poca distanza dagli impianti di risalita del Gabiet. Il rogo si è sprigionato alle 5,45 nell'alloggio di proprietà di Margherita De Magnone, 47 anni, residente a Mercenasco (Torino). L'intervento dei vigili del fuoco volontari della Comunità walser ha evitato danni più gravi alla struttura. Le fiamme, da una prima ricostruzione dei carabinieri di Gressoney-Saint-Jean, sembra si siano sprigionate a del surriscaldamento della canna fumaria di una stufa a legna, nella cucina dell'alloggio. Il rogo, oltre a danneggiare l'abitazione, ha in parte distrutto il tetto. Nessuna delle persone che erano in casa al momento dell'incendio è rimasta ferita. I danni ammontano a circa 10 milioni.

Cerimonie solenni a Torino e a Montjovet in onore dei due soldati valdostani morti nella Seconda guerra mondiale

Partirono per la Campagna di Russia, sono tornati ieri

I resti di Pietro Grivon e Riccardo Roux sono stati rimpatriati con altri 39 militari

La cerimonia solenne celebrata nella chiesa di Saint-Germain, a Montjovet, in onore di Pietro Grivon e Riccardo Roux

MONTJOVET. Ora sono tornati vicino ai loro famigliari, nei paesi d'origine dai quali partirono mezzo secolo fa, a 20 anni, per andare a combattere una guerra lontano dalla propria Patria. I resti di Pietro Grivon, 9° reggimento Alpini, classe 1919, di Riccardo Roux, soldato, classe 1921, sono stati salutati ieri con gli onori militari, sia nel Duomo di Torino sia nella chiesa di Saint-Germain, a Montjovet.

Nel capoluogo piemontese, alla presenza di monsignor Laterza che ha celebrato la messa, c'erano i resti di altri soldati italiani, tutti ritrovati qualche tempo fa in Russia e Germania. Morirono di gelo e di stenti, o uccisi dalle pallottole, nella disastrosa Campagna di Russia. Altri, a cui toccò forse una sorte ancora peggiore, vissero qualche mese in più, finirono nei lager nazisti, dai quali non ebbero scampo. Le autorità militari italiane sono riuscite a far rimpatriare i resti dei soldati, restituirli a parenti che aspettano da mezzo secolo.

A Torino, le urne con i resti di Pietro Grivon, di Montjovet, e di Riccardo Roux, di Emarèse, sono stati trasferiti nella chiesa di Montjovet. Ieri pomeriggio c'erano i parenti delle due vittime e le massime autorità militari valdostane per assistere alla messa celebrata in forma solenne da don Bizzotto. E poi c'erano i sindaci di Montjovet e di Emarèse, con i rappresentanti delle associazioni di ex combattenti.

I resti di Grivon sono stati trovati a Gardelegen, quelli di Roux ad Altengrabow-Jeric. Il primo morì nel 1945, ultimo giorno di guerra, in un campo di concentramento. Roux passò dalla Campagna di Russia ad Auschwitz. Ci entrò che pesava 80 chili, lo ridussero a 37. Non tornò mai più libero. [s. ser.]

Da oggi fino alla seconda domenica di ottobre sarà possibile gettare le lenze nei fiumi e nei torrenti

Pesca aperta per 3 mila e 300 appassionati

Il ripopolamento di «trote fario» è avvenuto da qualche giorno

Si apre oggi la stagione della pesca. Nella regione gli appassionati sono

AOSTA. Da oggi e fino alla seconda domenica di ottobre per più di mila pescatori valdostani è cominciata la stagione della pesca in fiumi e torrenti. Nei laghi la pesca comincerà la terza domenica di giugno. Per Antonio Crea (presidente del Consorzio regionale per la tutela, l'incremento e l'esercizio della pesca) «grazie agli sforzi congiunti del consorzio e della Regione, la pesca in Valle si svolge in corsi d'acqua che consentono di e spesso con qualche pesce nel cestello».

Per poter soddisfare la passione, il pescatore valdostano iscritto a una delle sezioni in cui è suddiviso il territorio regionale deve pagare una quota annuale di 135 mila lire se socio ordinario, che scende a 100 per chi ha 65 anni e si abbassa a 75 mila lire per i cosiddetti «pierini», giovani nati dopo il 31 dicembre 1979. Il pagamento della quota consente di pescare per un di 60 giornate nell'arco della stagione, per più di 4 giorni la settimana (domenica, lunedì, giovedì e sabato) oltre le festività infrasettimanali. Esistono poi permessi settimanali o mensili dal costo di 35 o 70 mila lire, che però autorizzano a pescare solo nel periodo 1° - 30 settembre. Ai non residenti, pescare nelle acque valdostane mi- lire, mila per gli anziani e 170 mila per i «pierini».

Il presidente Antonio Crea

L'attrezzatura da pesca può costare «dalle mila lire per far divertire il "pierino" a una quindicina di milioni. Ma - dice Crea - meno di 3 milioni ci si può attrezzare bene». Pur in una situazione che viene considerata buona, i pescatori valdostani sono preoccupati soprattutto «da quanto provocato dalle ultime alluvioni. Per riparare i danni - dice il presidente Crea - ci sono attualmente tanti lavori in alveo e proprio nel momento più delicato, quando avviene la schiusa delle trotelle. Questo rischia di causare danni all'ecosistema».

Per il resto, aggiunge Crea «la situazione del fiume Dora, dei torrenti, dei laghi, è abbastanza buona, sotto il profilo della qualità dell'acqua, sia per la quantità di pesci».

Il Consorzio ha una politica di ripopolamento che è in atto ormai da anni. «In collaborazione lo stabilimento regionale ittiogenico di Morgex - prosegue Crea - immettiamo in continuazione trote fario e iridee nel fiume e nei torrenti; nei laghi aggiungiamo anche salmerini alpini».

Nella settimana che ha preceduto l'apertura della pesca, il Consorzio ha seminato 1800 chili di trote fario adulte nella Dora e 1500 chili di pesce dello stesso tipo in alcuni torrenti della Valle: Lys, Ayasse, Evançon, Buthier, Grand Eyvia e Dora di Rhèmes. [a. c.]

CEDESI
IN AOSTA
AVVIATA CARTOLERIA
Vendita ingrosso e minuto
Tel. 0330/681.880

Salute Linea
VUOI DIMAGRIRE IN SALUTE?
Tel. 0165 235.479
Centro professionale dimagrimento
Via Promis, - AOSTA

VENDITA AUTORIMESSE
COMPARTO EDILIZIO
VIA CHALLAND
Challand Costruzioni srl - V.le XXVI Febbraio n. 4
Tel. 0165/32947

COMUNICATO

Ai sensi Convenzione stipulata col Comune di Aosta questa Società assunto l'impegno:
Art. «F» omissis «CEDERE in via prioritaria le autorimesse realizzande nel sottosuolo ai residenti ed ai proprietari immobiliari e commerciali comparto edilizio oggetto dell'intervento».
Art. «G» omissis «Unità eccedenza potranno essere alle- residenti od aventi attività di lavoro nell'ambito delle adiacenti e quelle in cui è ubicato l'intervento».
Di tanto si dà pubblica notizia affinchè gli aventi interesse possano esprimere la loro volontà acquisto comunicandola sollecitamente al ns. indirizzo.

Challand Costruzioni S.r.l.

AIAZZONE®

Località Amerique 16
Quart Aosta

Tel. 0165.765675-765676
Fax 0165.765678

VENDITA PROMOZIONALE

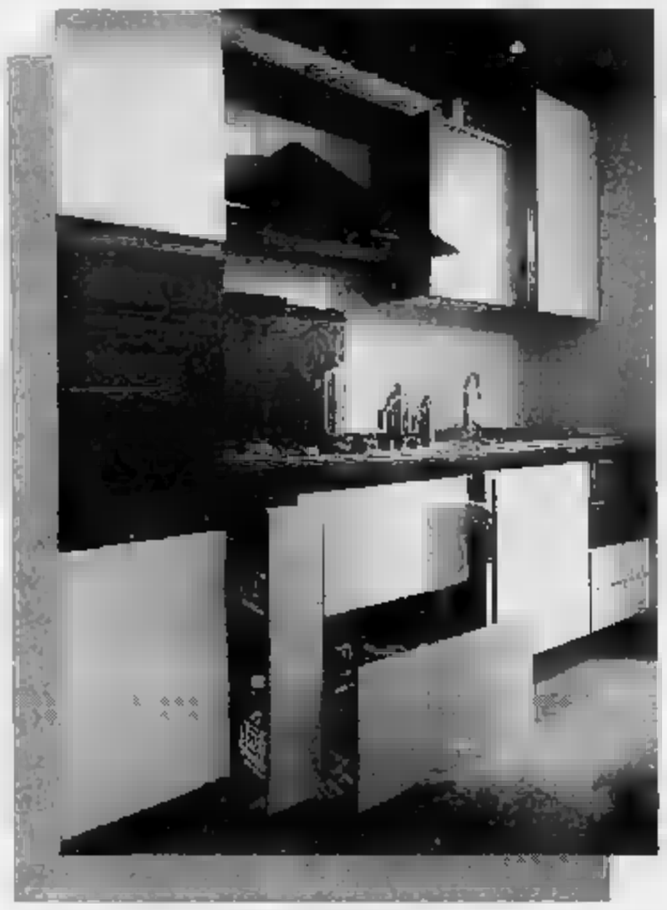

CON SCONTI SINO AL 60%

PAGAMENTI RATEALI

Consegna e montaggio Gratuito AIAZZONE

Da un anno commissariato, il Parco non può assumere nuovo personale

E il Paradiso resta senza angeli

«Mancano venti guardie»

Da un anno è senza presidente, né Consiglio d'amministrazione, né esecutivo. Tre funzioni concentrate adesso nelle mani del commissario straordinario, il professor Franco Montacchini, che dall'87 guida il parco più antico d'Italia. Il «commissario» Montacchini continuerà ad occupare l'incarico fino a quando la nuova legge quadro sui parchi nazionali non diventerà operativa anche per il Gran Paradiso. «Una situazione paradossale che si trascina ormai da tre anni: - dicono all'Ente Parco - in questo periodo sono state formulate le interpretazioni più diverse sul decreto, spesso contraddittorie, che comunque non hanno fatto chiarezza sui alcuni punti fondamentali come l'unità gestionale del Parco, la salvaguardia del corpo di sorveglianza attuale ed il mantenimento delle sedi storiche».

La pianta organica prevede 68 dipendenti, di cui 68 guardaparco. A inizio gennaio le guardie sono scese a 48: è impossibile attingere alla vecchia graduatoria dell'ultimo concorso - spiega il direttore Luciano Rota - non possiamo sostituire chi va in pensione; facile immaginare le difficoltà per garantire il servizio di sorveglianza nelle cinque vallate». La conflittualità fra Torino e Roma, negli ultimi tempi, è accentuata: «Con il ministro dell'Ambiente Matteoli non siamo riusciti neppure ad avere un colloquio nonostante le nostre ripetute richieste» dicono al Parco del Gran Paradiso.

RICERCA SCIENTIFICA. Tra i progetti più interessanti, la realizzazione della digitalizzazione della cartografia del parco: «Servirà a realizzare cartografie tematiche relative alla distribuzione della fauna, della flora, e, in un secondo momento, degli interventi sul territorio». Esperti delle Università di Siena e Pisa completeranno, la prossima estate, le ricerche di eco-etologia su camosci e stambecchi. Si studiano anche le abitudini alimentari della marmotta; con l'aiuto di un robot telequidato e dotato di una piccola videocamera, gli esperti vogliono scrutare meglio l'interno delle tane.

GESTIONE DEL TERRITORIO. Un capitolo importante che spesso, in passato, ha provocato duri contrasti con la popolazione locale soprattutto quando si trattava di realizzare nuovi complessi nell'area protetta. L'importante convenzione con l'Azienda energetica municipale di Torino permetterà anche di eliminare i vecchi manufatti in cemento armato a ridosso delle dighe del Teleccio, utilizzati all'inizio degli Anni 50 quando venne realizzato l'impianto. In frazione San Lorenzo, nel vallone di Piantonetto, sorgerà una nuova centrale dell'Aem con caratteristiche tali da rendere minimo l'impatto ambientale nella zona, tutta compresa nei confini del Parco.

«Il '95 potrà essere un anno di grandi cambiamenti - dicono i dirigenti del Parco - speriamo però di poter operare in uno scenario migliore, specie per i necessari segnali che attendiamo da Roma». Dal ministero dell'Ambiente il Parco del Gran Paradiso riceve la fetta maggiore dei finanziamenti (5 miliardi). Le altre risorse dalla Provincia di Torino e dalla Regione valle d'Aosta (48 milioni a testa): il 70% del bilancio è assorbito dalle spese per il personale. Se le cifre non cambiano, difficile immaginare un futuro più roseo per il Gran Paradiso.

Guido Novaria

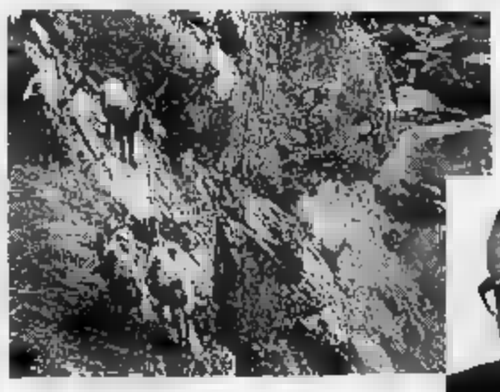

Il professor Franco Montacchini è commissario dell'Ente Parco

Fra i progetti di ricerca anche lo studio delle tane delle marmotte con un robot

CASCINETTE E ROMANO

Falliti due assalti alle Pt

Per due volte in 24 ore la banda della lancia termica ha fallito il colpo negli uffici postali di Cascinette di Ivrea e di Romano Canavese. Nel primo tentativo, la notte scorsa, i ladri dopo aver forzato la porta dell'ufficio di Cascinette, hanno attaccato la cassaforte prima a colpi di mazza, poi con la fiamma ossidrica, senza riuscire a intaccarla. Infine hanno rinunciato mettendo tutto a soqquadro e accontentandosi di 40 schede telefoniche da 5 e 10 mila lire. Analogo episodio a Romano Canavese dove i malviventi, fallito il tentativo di aprire la cassaforte, si sono accontentati della giacca a vento di servizio del portalettere e pochi spiccioli. Le indagini dei carabinieri della compagnia di Ivrea sarebbero indirizzate ad elementi della malavita organizzata locale, anche se non vengono escluse altre piste.

A Bellavista

Aggredito davanti al liceo

Lo hanno aggredito sul piazzale che serve da parcheggio al liceo scientifico Gramsci all'Itis Olivetti, nel quartiere Bellavista di Ivrea. Tre contro uno, per motivi che gli inquirenti stanno cercando di chiarire; sembrerebbe, però, che la causa di tutto sia un litigio per una ragazza.

L'episodio è avvenuto giovedì scorso, quando mancavano pochi minuti alle 8, appena prima dell'inizio delle lezioni. Vittima è Alessandro Soluri, 18 anni, studente del Gramsci. Abita a Ivrea, in via Lago Sirio 13. Il giovane stava parlando con A.R., 15 anni, di Strambino, studentessa del liceo.

La coppia è stata notata da tre ragazzi, giunti in auto. Il primo a scegliersi è stato Soluri: è stato Marco Andreo, 21 anni, abitante a Strambino in frazione Realizio. Subito lui e anche S.P. e P.A.D., entrambi diciassettenni, pure di Strambino. Hanno tenuto fermo lo studente, mentre Andreo infieriva su di lui. Soluri è poi stato trasportato al pronto soccorso, dove gli è stata riscontrata la lussazione ad una spalla e altre ferite leggere.

I tre sono poi fuggiti, ma sono stati identificati il giorno dopo dagli agenti del commissariato. Andreo è stato denunciato per aggressione e lesioni; i suoi compagni, invece, sono stati deferiti al Tribunale dei minori.

IN BREVE

FARMACIE

Questi gli esercizi di turno festivo

Piovera (Ivrea in strada Torino 150), Rosboch (Cuorgnè, piazza Resistenza 4), Antonini (Feletto, via Rosario), Fabbi (Strambino, via Piemonte 13) e Gastaldi (Vistrorio, via Duchessa Isabella).

Accusato di usura rimesso in libertà

E' stato rimesso in libertà, con obbligo di dimora a Sant Giusto dove ha il domicilio, Giovanni Paolo Candoloro, 29 anni, residente a Montalenghe in via Chiesa 3, arrestato mercoledì per tentata estorsione e usura. Durante l'interrogatorio di convalida, infatti, le accuse si sarebbero in parte ridimensionate.

Riconfermato il presidente del Consorzio del canale

Gino Lusso è stato riconfermato alla guida del Consorzio del canale di Caluso. Vice presidente del consiglio direttivo, che resterà in carica per i prossimi cinque anni, è Fabrizio Salvadori, di Rodallo.

BASKET

Le ragazze della Rbm battono il Padova 70 a 70

Con il punteggio di 70 a 70 le cestiste dell'Ivrea Basket Rbm Zanzi hanno battuto le avversarie del Padova nella partita valevole per i play-off.

POLEMICA

L'organizzatore della kermesse critica l'Apt. Replica del presidente: bisogna trovare maggiori legami

Eurojazz, un festival «staccato» dalla città

«Chi arriva a Ivrea trova gli uffici turistici e i ristoranti chiusi»

NON è colpa nostra se l'Eurojazz è un festival troppo staccato dalla città che lo ospita», Sergio Ramella, responsabile dell'Aica di Torino e organizzatore della prestigiosa kermesse (che sarà cala il sipario sulla quindicesima edizione) replica a chi sostiene che non c'è alcun interscambio fra Ivrea e la «tre giorni» jazzistica.

Nessuna polemica con il Comune: «Con gli amministratori si è sempre lavorato bene» - dice Ramella. Il riferimento è indiretto all'Azienda di promozione turistica. «Il festival è uno dei nostri fiori all'occhiello - diceva l'altro ieri Paola Pella, direttrice dell'Ente -, ma è scarsamente inserito nella realtà locale. Il maggior legame con la città deve essere l'obiettivo da raggiungere».

Non ci sta Sergio Ramella: «Noi ci occupiamo dell'organizzazione; facciamo la "promozione" di Ivrea fuori dai suoi confini e, con i giovani del Jazz Club locale, allestiamo le iniziative collaterali della rassegna. E sapete dove trova, alla domenica, l'appassionato che magari fa centinaia di chilometri per ascoltare del jazz? Trova una città chiusa, a cominciare dai ristorante per finire proprio alla stessa Apt. E aggiunge: «Io sono disponibile a qualsiasi iniziativa. Vorrei coinvolgere le scuole già nelle settimane che precedono la rassegna, fare in modo che l'Eurojazz non sia un episodio isolato. Tocca ad altri, però, avviare questi discorsi».

Dà la sua disponibilità a «trattare» per il futuro anche Paola Pella; ma intanto difende le scelte di oggi. «Tenere aperti gli uffici dell'Apt - sostiene - varrebbe la pena soltanto se, intorno al festival, ci fosse un'impostazione complessiva per coinvolgere i turisti». E aggiunge: «Sarebbe un errore partire allo sbaraglio. Prima occorre valutare attentamente quali sono le potenzialità e soprattutto la volontà di far crescere la rassegna».

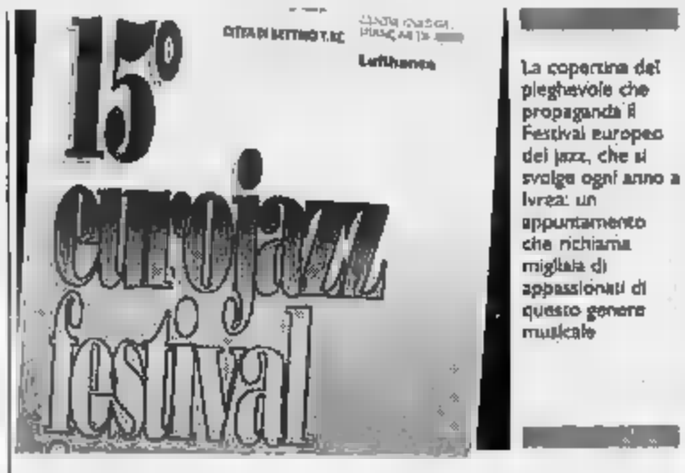

La copertina del pieghevole che propaganda il Festival europeo del jazz, che si svolge ogni anno a Ivrea: un appuntamento che richiama migliaia di appassionati di questo genere musicale

Intanto sulle possibilità del Canavese di diventare una zona di interesse turistico è parlato ieri a Castellamonte nel convegno promosso dal neonato «Ente sviluppo ceramica». Politici locali e provinciali, operatori turistici e commerciali della zona, hanno discusso dell'opportunità di far conoscere il territorio anche al di là dei ristretti ambiti locali. Presenti, tra gli altri, anche i commissari del Parco nazionale del Gran Paradiso, Franco Montacchini, e dell'Apt, Camilla Sada. «La possibilità della zona - hanno spiegato gli intervenuti - sono enormi. Se verrà verificata la volontà di avviare un progetto di sviluppo turistico si propone la costituzione di una che prepari un'adeguata documentazione per gli assessorati provinciali e regionali al turismo e Ministero competente». Il primo passo, comunque, è la cura del territorio: «Bastano a volte piccole iniziative, con risorse spesso modeste, per ottenere importanti risultati».

Mauro Ravello

DOVE & QUANDO

CARNEVALI. A **Strambino**, in mattinata è in programma la tradizionale fagiolata; nel pomeriggio il grande mascherato con la partecipazione dei Principi. A **Banchette** alle 9 la fagiolata, alle 11 i giochi organizzati dai coscritti; alle 14 il ballo in maschera per i bambini e, alle 20,30, il per l'abbruciamento della «cossa». A alle 11 la fagiolata offerta dai coscritti, alle 14 la sfilata e, alle 21,30, serata danzante. A **Montalenghe** alle 11 la fagiolata, alle 14,30 rinfresco nell'abitazione della Caplera e la sfilata. Alle 20,30 il gruppo teatrale di Villareggia presenta «La locandiera» di Goldoni. A **San Giusto** la mattina distribuzione di fagioli grassi, alle 15 Carnevale dei bambini. A **Issiglio** alle 11 i giochi per i bambini, alle 12 fagiolata, alle 21,30 il «pigiama party» e l'abbruciamento della «bruta». A alle 12 «fasoj e quajette»; alle 14 sfilata allegorica gli «Sbandieratori d'Eva d'or», che si concluderà con il tradizionale «rogo della rana».

INCONTRI. Domani a Ivrea, alle 9 in sala Santa Marta, si svolge un incontro sul «I diritti umani violati: la guerra dimenticata in Bosnia». Il convegno è organizzato dall'Ipsia Olivetti.

FESTA DI «Borgofranco... in Bosnia» è il titolo della festa spettacolo in programma oggi, dalle 15 alle 18, nel salone pluriuso Olmetto. Organizzano «Argento Vivo» e il Comune di Borgofranco.

IL VESCOVO «Farsi donna. Farsi giovane. Per la pace» è il titolo dell'ultimo libro di monsignor Luigi Bettazzi. Il volume viene presentato domani a Ivrea, alle 21 all'oratorio San Giuseppe.

MOSTRE DI PITTURA. Alla biblioteca di Rivarolo espongono fino al marzo (dalle 15 alle 19, lunedì escluso) i pittori Anna Torriero e Elio Torrieri. L'ingresso è libero.

campus company

Riaprirà LUNEDI' 13 MARZO

Completamente rinnovato con le collezioni primavera/estate
UOMO-DONNA
ed il nuovo reparto di articoli sportivi.

Ringraziamo la clientela e i fornitori che ci hanno permesso di crescere e desideriamo incontrarli durante questa prima settimana per un drink augurale.

TORINO - C.SO MONCALIERI 23 - TEL. 011 66.00.170

Il 23 aprile si rielegge il Consiglio regionale, due voti una sola scheda

Alle urne con molte novità

I seggi attribuiti in parte con il sistema proporzionale e in parte con il maggioritario Lo sbarramento del 3%. E' previsto un bonus per la lista vincente. La «governabilità»

ALLE urne con molte novità. Il 23 aprile gli elettori sono chiamati a rinnovare gli amministratori di Comuni [redacted] Province e ad eleggere il Consiglio regionale con un sistema misto, proporzionale per i quattro quinti dei consiglieri assegnati, maggioritario per il restante quinto (In Piemonte si tratta di 48 e 12). Ma, come si vedrà, il secondo numero potrà subire variazioni.

LE LISTE (da presentarsi dalle 8 di martedì 28 alle 12 di mercoledì 29 marzo)
Sono di due tipi: regionali e provinciali. Le prime, sottoscritte da un numero compreso tra i 1750 e i 2500 elettori, van[redacted] presentate alla cancelleria della corte d'appello di Torino, le seconde alla cancelleria del tribunale del capoluogo di provincia. Quelle di Alessandria, Asti, Biella, Novara, Verbania, Vercelli [redacted] firmate da non [redacted] di 500 elettori e non più di 750; a Cuneo da 875 a 1250; a Torino da 1000 a 1500 elettori. Il simbolo è il medesimo per liste provinciali e regionali collegate. Nel caso in cui più liste provinciali si colleghino a una sola lista regionale, quest'ultima può adottare un simbolo unico o l'insieme dei simboli.

I CANDIDATI
Le liste regionali (il numero uno [redacted] alla carica di presidente della Regione) sono costituite da non meno di 6 e non più di 12 [redacted] vanno accompagnate da [redacted] dichiarazione di collegamento con un gruppo di liste provinciali presentate in almeno 4 circoscrizioni. [redacted] loro volta le liste provinciali sono valide soltanto [redacted] munite di dichiarazione che ne conformi [redacted] collegamento con una lista regionale. Il numero dei candidati delle liste provinciali non può essere superiore al numero di consiglieri da eleggere e non inferiore a 1/3 arrotondato all'unità superiore. Ci si può candidare in un massimo di 3 circoscrizioni (province), con lo stesso simbolo, o alla regionale e in una o più liste provinciali. Si esprime una sola preferenza.

IL VOTO
Se si barra soltanto la lista provinciale si intende attribuito il voto alla lista regionale collegata. Al contrario, si può votare per una lista provinciale e una regionale non collegata. E' consentita una sola preferenza.

Conclusa, con lo spoglio delle schede, la prima fase, si [redacted] in [redacted] il delicato meccanismo dell'attribuzione dei [redacted] seggi (sia direttamente, sia attraverso il computo dei resti) dal quale sono escluse le liste provinciali che [redacted] abbiano ottenuto, [redacted] scala regionale, almeno il 3% dei voti validi. Lo sbarramento decade [redacted] la lista è collegata a una «regionale» che abbia superato lo scoglio del 5%.

MAGGIORITARIO (12 seggi)
Se una lista regionale ha già ottenuto 30 [redacted] più seggi, gliene vengono attribuiti soltanto 6, i restanti 6 sono divisi tra le liste provinciali non collegate al quella vincente. Se non [redacted] raggiunto i 30 seggi li ottiene tutti.

IL BO[redacted]
La legge prevede un premio alla coalizione vincente (al fine di facilitare la governabilità) alla quale, se ha ottenuto meno del 40% dei voti e un numero di seggi inferiore al 55%, vengono attribuiti altri seggi oltre ai [redacted] previsti fino a raggiungere tale percentuale. Calcolo analogo in caso di vittoria con oltre il 40% dei voti: ma i seggi finali della lista vincente dovranno essere pari ad almeno il 60%.

Carlo Novara

CIRCOSCRIZIONI	POPOLAZIONE	QUOZ. INTERI	RESTI	SEGGI
ALESSANDRIA	438.245	4	79.701*	5
ASTI	208.332	[redacted]	29.060	2
BIELLA	191.291	[redacted]	12.019	[redacted]
CUNEO	547.234	6	9418	6
NOVARA	334.614	3	65.706*	4
TORINO	2.236.765	24	85.501*	25
VERBANIA	162.215	1	72.579*	2
VERCELLI	183.869	[redacted]	4597	2
	4.302.565	44		48

* L'asterisco indica i resti più [redacted] per la conseguente assegnazione di 4 seggi.
Il restante numero di seggi - cioè 12, pari ad 1/5 dell'Assemblea - sarà assegnato sulla base dei risultati elettorali su liste regionali concorrenti e [redacted] sistema maggioritario.

L[redacted] spesa dei [redacted]

ALESSANDRIA	60.000.000	+	4.382.450	=	64.382.450
ASTI	60.000.000	+	2.083.320	=	62.083.320
BIELLA	60.000.000	+	1.192.910	=	61.192.910
CUNEO	60.000.000	+	5.472.340	=	65.472.340
NOVARA	60.000.000	+	3.346.140	=	63.346.140
TORINO	60.000.000	+	22.367.650	=	82.367.650
VERBANO	60.000.000	+	1.622.150	=	61.622.150
VERCELLI	60.000.000	+	1.938.890	=	61.938.890

I candidati che si presentano [redacted] più liste provinciali non possono superare l'importo maggiore per una candidatura più il 10%. Chi si presenta in una o più liste provinciali e in una regionale può superare l'importo [redacted] alto del 30%. Spesa massima di propaganda elettorale [redacted] partiti o liste (capolista regionale escluso): L. 200 x n. elettori

Lascia Torino l'istituto per gli chef di alto rango

L'università della cucina va a Costigliole d'Asti

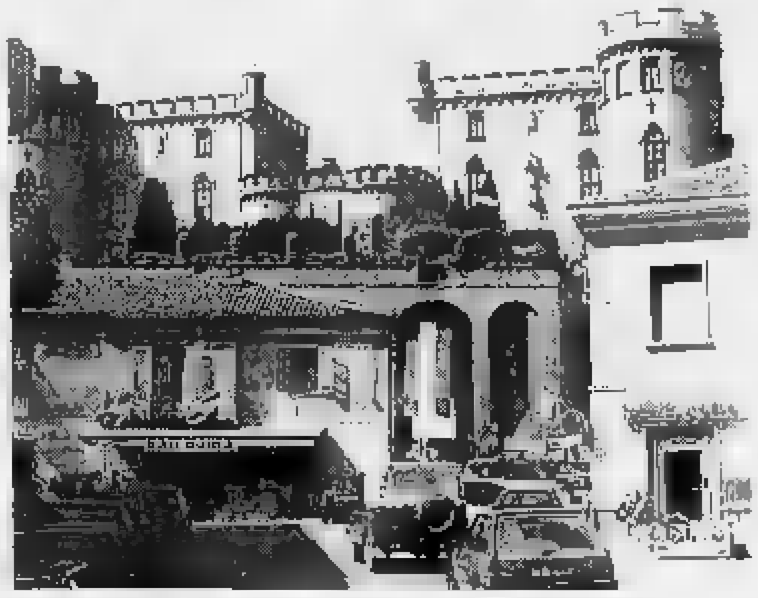
L'elegante e solenne architettura del castello di Costigliole d'Asti

TORINO. E così Torino ha perso un'altra opportunità per sentirsi un pochettino più internazionale facendo conoscere la sua [redacted]gine all'estero, o meglio, a gente che voleva venire a studiare nel capoluogo piemontese. L'Icif (Italian Culinary Institute for Foreigners), scuola di perfezionamento per chef d'alto rango, lascia la città e si insedia nell'elegante castello di Costigliole d'Asti. Un esodo logistico dopo cinque stages di sei mesi ciascuno, nell'arco di [redacted] anni, con professionisti giunti dal Giappone, dagli Stati Uniti e dal Canada. «Eppure abbiamo tentato tutte le strade per mantenere a Torino l'Icif a Villa Gualino - puntualizza Bruno Libralon, artefice dell'iniziativa [redacted] presidente dei cuochi piemontesi -, ma tutti gli sforzi sono stati vani». Libralon ha lottato contro un muro di «forse», «vedremo», «chissà», «non è proprio possibile». [redacted] i no, dopo [redacted] sfratto da Villa Gualino per lasciare posto ad altre atti[redacted]ità, sono giunti dal Comune e dal Bit. O, per essere più precisi, [redacted] si è trattato di espliciti rifiuti, ma di rinvii e tentennamenti che hanno costretto l'Icif a rivolgersi alla Regione. E questa ha trovato la soluzione a una quarantina di chilometri da Torino. «Adesso [redacted] soddisfatto - chiarisce Libralon - ma resto con l'amaro in bocca». L'Icif, infatti, è l'unica «università della cucina» esistente in Italia. E' un po' come il famoso istituto di Hyde Park negli Stati Uniti, [redacted] confini con il Canada [redacted] quello che da anni svolge attività a Tokyo.

A Costigliole, nelle stanze che ospitarono la fascinosa Virginia Oldoini, meglio conosciuta [redacted] «Contessa di Castiglione», amica del Nigra e amante di Napoleone III, dall'estate ci [redacted] voci straniere giunte lì per imparare la cultura alimentare italiana, piemontese in particolare. Ora nell'elegante maniero funzioneranno cucine «didattiche» cariche di specchi per seguire le operazioni [redacted] taglio delle carni e le cotture; saranno approntati venti miniallogi per gli studenti; riprenderà l'attività della ricca enoteca diventata «nazionale», e [redacted] sarà pure una preziosa oleoteca. Appuntamento il 23 agosto: arriveranno [redacted] chef nipponici e ciascuno pagherà 12 milioni per un corso di tre mesi.

Edoardo Ballone

IL [redacted]

«Progetto vincente»

Aprirà al castello di Costigliole, la nuova scuola per cuochi di tutto il mondo promossa dall'Icif (Istituto culinario italiano per stranieri). Le premesse sono confortanti: «Ci risulta - indica il sindaco Luigi Solaro - che siano già stati venduti numerosi stage. Siamo convinti che sarà un progetto vincente». L'iniziativa dell'Icif è già stata presentata a New York, Toronto e Tokyo. «Il nome di Costigliole ha fatto il giro del mondo, e questo non può che portare risultati positivi» dice Solaro. L'Icif si è impegnato a ristrutturare gli spazi del piano terra che sfrutterà e a rimettere in funzione l'enoteca regionale, all'interno del maniero. [l. n.]

C'è sempre da guadagnarci a leggere molto.

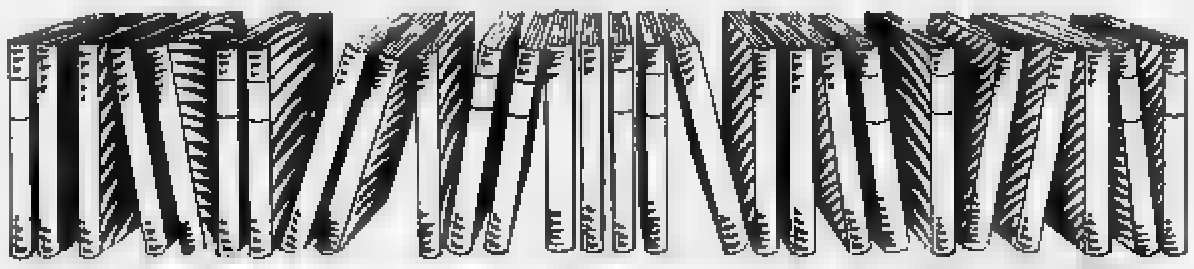

COLLEZIONI COMPLETE A PREZZI SPECIALI

Adesso più che mai, gli appassionati della lettura hanno l'imbarazzo della scelta. "I libri de La Stampa" vi offrono infatti quattro collane straordinarie a prezzi straordinari.

Dedicata a chi ama le collezioni d'autore, *Terza pagina*: una raccolta di riflessioni da assaporare con calma, firmata da alcuni dei più illustri collaboratori de "La Stampa".

Vi entusiasma l'informazione scientifica? Per voi *Tuttoscienze*: una collezione di pagine scritte con il linguaggio immediato e chiaro del quotidiano, frutto della collaborazione di importanti scienziati e autorevoli ricercatori.

Se poi desiderate unire il rigore scientifico al piacere della lettura, non perdetevi la collana di novità per fare conoscenza con la scienza: *Argomenti di scienze*, sette volumi realizzati da grandi studiosi e divulgatori.

Amate leggere il cinema con la stessa passione con cui siete soliti guardarlo? Ecco *Tuttocinema*: una collezione di scritti e recensioni di alcuni dei maggiori esperti di storia e critica del cinema.

TERZA PAGINA

Narrativa: I 4 volumi di P. Levi, G. Ceronetti, M. Rigoni Stern e G. Arpino a L. 60.000.

Storia e Società: I 9 volumi di G. Vattimo, L. Firpo, G. Spadolini, N. Bobbio, L. Gallino, M. L. Salvadori, A. Galante Garrone, S. Romano e E. Bettiza a L. 140.000.

Documenti del nostro tempo: I 4 volumi di M. Mila, T. Regge, S. Moscati e F. Colombo a L. 60.000.

L'intera collezione di 17 volumi è in vendita a L. 250.000.

TUTTOSCIENZE
25 volumi a L. 260.000

ARGOMENTI DI SCIENZE
I 7 volumi [redacted] I. Lattes Coifmann, P. Bianucci, E. Stella, A. Zullini, U. [redacted] Aichelburg, T. Regge e P. Scaruffi a L. 130.000

TUTTOCINE[redacted]
I 3 volumi di G. Rondolino, S. Reggiani e M. Gromo a L. 45.000

I LIBRI DE LA STAMPA

Le collezioni a prezzi speciali devono essere richieste contrassegno all'Editrice La Stampa - Ufficio "Edizioni librarie", via Marenco 32, 10126 Torino.

La cantante francese sarà domani sera al Giacosa per la Saison culturelle

Catherine Lara in [redacted]

Da bambina prodigio ad artista straordinaria. Una carriera cominciata con la classica passata attraverso esperienze folk, etniche, polifoniche, per arrivare al jazz e infine al rock

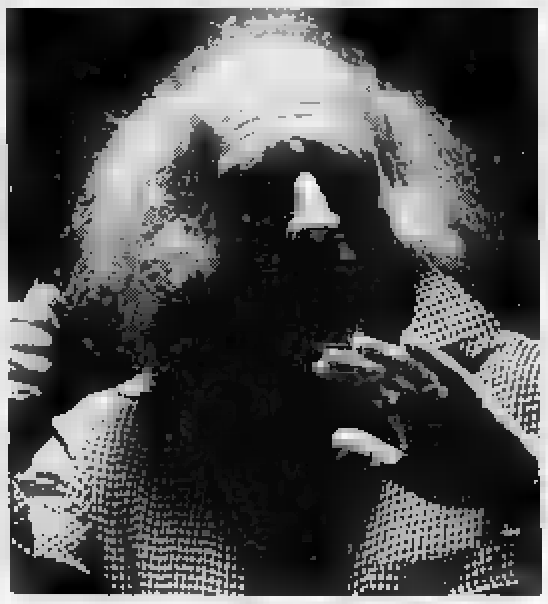

La cantante Catherine Lara nel suo concerto di domani sera ad Aosta proporrà [redacted] canzone «Requiem pour un amour» dedicata a Léo Ferré (nella foto)

AOSTA. Il 10 marzo il cantautore canadese Daniel Lavoie avrebbe dovuto [redacted] ospite della Saison Culturelle. Sfortunatamente tutta la tournée europea è saltata per motivi logistici. Non se [redacted] dolgano tuttavia gli appassionati musicofili della francofonia, perché al suo posto arriva [redacted] cantante dal curriculum straordinario. E col cambio il pubblico, se non ci guadagna, non ci rimette sicuramente.

Sul palco del Teatro Giacosa [redacted] esibirà domani, alle 21, Catherine Lara, una cantante rock, che, per trovare [redacted] strada [redacted] un'espressione musicale originalissima, ha dovuto fare un curioso percorso. Nata a Poissy, nella regione parigina, nel 1945, è subito una bambina prodigio. Incomincia [redacted] suonare il violino a sei [redacted]ni, a tredici vince [redacted] primo premio al Conservatorio di Versailles; [redacted] ventuno quello di musica da camera [redacted] Parigi. Poi diventa primo violino dei «Musiciens de Pa[redacted]is», prima [redacted] fondare di lì a poco un suo quartetto [redacted] cui accompagna Claude Nougaro nelle [redacted] tournée.

Il perfezionismo e l'insoddisfazione la spingono però [redacted] ventisette anni [redacted] altrove, al [redacted] fuori dei ristretti confini della musica classica. Interessandosi dapprima [redacted] jazz, Catherine Lara cerca «un'arte popolare, più accessibile, per comunicare con la gente». Spinta da Denise Glaser, si mette allora a scrivere canzoni insieme al paroliere Daniel Boublil. Da questa collaborazione nascono dischi come «Moriturì» del 1972, e «Marche dans le temps» del 1973: esecuzioni registrate in cattedrale in [redacted] la voce [redacted]sume un ruolo puramente strumentale e i testi [redacted] pressoché inesistenti.

Una tale situazione non [redacted] però ancora bene alla cantante, che cerca un suo stile peculiare, una musica che abbia anche un corpo, oltre che [redacted] voce. L'indirizzarsi verso il rock [redacted] dunque la tappa successiva: [redacted] direzione [redacted] viene dopo esperienze folk, etniche, polifoniche. Nel corso di queste vengono finalmente meno le architetture neoclassiche dei [redacted] inizi, liberando un'inusuale forza espressiva (come dice lei stessa: «Il faut faire [redacted] pont [redacted] mon imagination latine [redacted] mon feeling américain»).

E' proprio in questo periodo che Catherine Lara, anche grazie ad un rapporto artistico e sentimentale [redacted] Elisabeth Anaïs, prende coscienza delle sue possibilità così [redacted] della sua «diversità». E il disco «Au milieu de nulle part» (con la bellissima canzone «Nuit magique»), con cui vince il premio per la migliore interprete dell'anno alle «Victoires de la musique», ne è la conferma. Così come ne è la conferma la sua prova più impegnativa, l'album «Georges Sand», che [redacted] anche [redacted] musical, messo in scena da Alfredo Arias. Un disco cui collaborano diversi artisti fra cui Daniel Lavoie, Riccardo Cocciante, Maurane e Véronique Sanson. Un disco di cui la Lara dice: «George Sand m'a passionnée parce que c'est [redacted] femme qui, au XIX siècle, [redacted] eu le courage [redacted] se battre pour sa liberté, donc un peu la [redacted]. C'était [redacted] espèce de marginale, allumée, courageuse, avec du talent et de l'energie».

Al termine di questa fatica, durata quattro anni, Catherine Lara [redacted] dedica al suo ultimo album, che [redacted] come un viaggio introspettivo attraverso gli amori, i vagabondaggi, le malinconie. Un disco intimista, che, per la [redacted] degli spettatori valdostani che la vedranno domani sera, contiene anche «Requiem pour un amour», un omaggio a Léo Ferré, «Sa famille [redacted] coeur, son maître à penser».

Luciano Barisone

Sui «30 [redacted] Beufet» due spettacoli [redacted] libro

ARNAD. Due spettacoli teatrali in occasione della presentazione del libro «30 ans de Beufet», realizzato dalla «Compagni dou beufet d'Arnà» in collaborazione [redacted] l'«Association valdotâine archives [redacted]. Verrà presentato questo pomeriggio alle 15 nel salone comunale di Arnad. I diciotto attori della compagnia teatrale nata nel [redacted] rappresenteranno «Les quatres saisons», che [redacted] dell[redacted] quattro «stagioni» della vita, [redacted] «Ivren [redacted] levro», uno sckete comico che [redacted] satira su personaggi [redacted] situazioni di Arnad. Come vuole la tradizione, ogni attore suonerà il suo «beufet» (corno [redacted] capra che un tempo veniva usato per comunicare [redacted] da un paese all'altro) e s'inizierà la rappresentazione.

Dodici uomini [redacted] sei donne stanno portando avanti una tradizione teatrale nata per gioco nel 1963 durante [redacted] carnevale ad Aosta. Guido Bertolin, Franco Bonel, Lorella Bonel, Pierre Bonel, Tiziana Challancin, Jaqui Désaymonet, Jean Janin, René Janin, Silvia Janin, Annalisa Joly, Ivo Joly, Nella Joly, Renzo Joly, Sandro Joly, Wilmo Joly, Fulvio Noro, Nadia Noro e Claudio Praduroux sono i giovani di Arnad che, continuando una tradizione dei loro nonni e dei loro genitori, mettono in scena i problemi e le «storie» [redacted] Arnad, della Valle d'Aosta e dell'Italia. Si ritrovano due sere alla settimana. Per chiacchierare, per scambiarsi opinioni e per p[redacted] «trasportarles a teatro. Come già facevano i loro genitori e i loro nonni. Fino ad alcuni anni fa la maggioranza [redacted] composta da donne. «Oggi - dice Fulvio [redacted] - è diverso. Le donne si sono sposate, hanno avuto dei figli e rimangono a casa. Per gli uomini invece "Lo beufet" è anche una [redacted] per uscire la sera».

Nel libro [redacted] ans de Beufet», [redacted] raccoglie le pièces scritte [redacted] 1963, c'è quindi anche la storia della Valle, di Arnad e dell'Italia, vista attraverso gli occhi dei giovani che in [redacted] questi anni hanno deciso di mettere in scena i loro pensieri e le loro speranze. **[sa. b.]**

GIORNO [redacted] NOTTE

[redacted]

«Enfanthéâtre» al Giacosa

La compagnia «Teatro Eventa» oggi alle 11 al Teatro Giacosa presenterà lo spettacolo «Rupi di lupi...di Buh! (Attenti al lupo!)» per la regia [redacted] Fabrizio Cassanelli, in calendario per la rassegna «Enfanthéâtre».

AOSTA

Pomeriggio di discomusic

La discoteca «Joy's» dedica la domenica pomeriggio ai giovanissimi. Il dee-jay Maurizio proporrà i brani più ballati della dance e, nel pomeriggio, verrà proposto il gioco della posta.

AOSTA

Musica live allo Sweet rock café

Domani sera proseguono gli appuntamenti live dello «Sweet rock café». I [redacted] chitarristi de «La sintesi» proporranno dalla «classica» alla musica latina, con particolare attenzione per le produzioni dei Gipsy King, di Paco De Lucia [redacted] di Al Di Meola.

Fiction e documentari nei programmi odierni delle televisioni francofone

Sorelle rivali in [redacted] Tsr

E, per domani sera, il film «La cité de la joie»

L'attore Patrick Swayze

Una sequenza pressoché interrotta di telefilm oggi [redacted] Tsr, che trasmette alle 13,05 *«Beverly Hills»*, alle 14 *«Arabesque»*, alle 15,50 *«Walker Texas Rangers»*, alle 20,10 *«Scarlett»* (ultima puntata), alle 21,45 *«Rick Hunter»* e alle 23,35 *«Dream On»*. In mezzo un film televisivo e due reportage. Alle 15 [redacted] in onda *«La Méditerranée»*, 8° episodio della serie *«Croisières à la découverte du monde»*. Alle 16,40 segue invece *«L'amant de ma soeur»* (Francia, 1991, 80'). [redacted] film di Pierre Mondy con Karin Viard e Olivia Bruneaux. Ne sono protagonista due sorelle, colte nel giorno del funerale della madre. Le due, che hanno sempre avuto un rapporto [redacted]tà fra la complicità e la competizione, [redacted] contendono il cognato, più seducente e romantico dei loro rispettivi compagni. Alle 22,30 Tsr presenta infine *«Les abits du pouvoir»*, reportage di Mario Fossati [redacted] André Gazut dedicato [redacted]gni esteriori del potere. Le uniformi hanno infatti [redacted] la loro importanza: siano [redacted] paramenti ecclesiastici, toghe di giudici e avvocati, gradi di ufficiali.

Anche **France 2** trasmette in giornata due reportage [redacted] un film. [redacted] primo filmato, *«L'hiver des castors»* (ore 17,45), è [redacted] documentario della [redacted] *«Cousteau»*. Il secondo, *«Brannigan»* (Usa, 1971, 105') è un film diret[redacted] da Douglas Hickox e interpretato da John Wayne. Racconta un'inchiesta dell'ispettore Brannigan, sbarcato a Londra per estradare negli Stati Uniti un pericoloso trafficante di droga. Alle 22,35 infine France 2 propone *«Les amants de Nazareth»*, un documentario della serie *«Première ligne»*.

Domani sera Tsr presenta *«La cité de la joie»* (Gran Bretagna-/Francia, 1992, 135'), [redacted] film di Roland Joffé, con Patrick Swayze. E' la storia di un medico americano che giunge a Calcutta per dimenticare i motivi [redacted] una crisi professionale. Qui, alle prese con una città piena di lebbrosi e emarginati, ritroverà la voglia di lottare. **[l. b.]**

[redacted]

AOSTA [redacted] Corso
Tel. (0165) 3[redacted]
[redacted]: 16/18/20/22
L. 10.000
Pallottole [redacted] Broadway
di W. Allen, con J. Cusack, C. Palminteri, J. Tilly (Usa '94) — Un giovane drammaturgo sfonda a Broadway; [redacted] quanta fatica mettere d'accordo gangster e attricette, guardie del corpo e grandi [redacted]... N. V. 1h 35' **Commedia**

Giacosa
Tel. (0165) 262.220
L. 10.000. Ore [redacted]
Rivelazioni [redacted]
di B. Levinson, con M. Douglas, D. Moore, D. Sutherland (Usa '94) — Un uomo, «molestato» in azienda dalla sua capo, lotta strenuamente per difendere dignità e lavoro. Dal romanzo di Crichton V. M. 14 2h10' **Drammatico**

CHAMPOLUC [redacted] S. Anna
[redacted] (0125) 307.463
Ore 21,15
Lire 10.000
OGGI CHIUSO

COURMAYEUR Monte [redacted]
Tel. (0165) [redacted]206
Or. 21,30. L. 10.000
Nightmare - Nuovo incubo
di W. Craven, con R. Englund, H. Langenkamp, M. Hughes (Usa '94) — Il diabolico Freddy Krueger, maniaco omicida, risorge come protagonista di un film sul suo epos sanguinolento e semina nuovi orrori. N. V. 1h 56' **Horror**

CERVINIA [redacted] Des Guides
Tel. (0166) 949.473
Ore 20/22
Lire 10.000
Uomini, [redacted]ini, uomini
di C. De Sica, con C. De Sica, L. [redacted], [redacted] Ghini [redacted]. '94) — Quattro quarantenni omosessuali dell'alta borghesia, un po' cinici, ormai disillusi, con un grande crucci: «guari[redacted] dalla solitudine. N. V. 1[redacted] **Commedia**

[redacted] Paradiso
Tel. (0165) 841.205
Or.: 17/20/22
[redacted]
OGGI CHIUSO

CINEMA NEL CANAVESE

IVREA [redacted] Boaro
Tel. (0125) 641.460
Or.: 16/18/20/22
Lire 10.000
Poliziotti
di G. [redacted] con C. Amendola, M. Placido, K. Rossi Stuart (It. '94) — Un [redacted] per tentato [redacted] riesce a fuggire: le due guardie che lo sorvegliavano reagiscono in modi opposti ed estremi. Viet. 14 1h 30' **Dramm.**

Politeama
Tel. (0125) 641.571
[redacted]: 16/18,10/20,10/22,10
Nell
di M. Apted, con J. Foster, L. Neeson, N. Richardson (Usa '94) — In un bosco americano viene trovata una ragazza selvaggia che parla una lingua [redacted]: un medico e una psicologa la educano e l'aiutano N. V. 1h 47' **Dramm.**

IMMOBILIARE [redacted]
COSTRUISCE E [redacted] VILLE
A ST.-CHRISTOPHE E VILLAIR DI QUART
Tel. 0165 76.51.68 - 76.55.15 - Fax 0165 76.55.79

per la pubblicità su
LA STAMPA
10126 TORINO C.so Massimo d'Azeglio 60 Tel. 011/65.211
11100 AOSTA FI.MU. srl Agente Publikompass spa Loc. Amérique - Quart Tel. 0165/765.019-765.628
13100 VERCELLI SALODINI srl Agente Publikompass spa Via Duchessa Jolanda 20 Tel. 0161/250.754-62.592
13051 BIELLA SALODINI srl Agente Publikompass spa Viale Roma 5 Tel. 015/84.91.212 r.a.
publikompass

LA STAMPA ogni sabato tuttolibri
settimanale di attualità, cultura, letteratura, storia, arte [redacted] spettacolo

CHIEDETELO A LA STAMPA
...COSA SI DICE DI QUEL FILM: le recensioni di Lietta Tornabuoni sui film in prima visione
[redacted] AL 144 66 0019 (lire 952 al minuto + Iva)

PRIME VISIONI A TORINO

[redacted] **200** c.so G. Cesare 67, tel. [redacted]. **L'estate di Bobby Charlton.** Ap. ore 15 film or. 16,30, 18,30; 20,30; 22,30.
ADUA 400 corso [redacted]. Tel: [redacted] Vedi Teatri.
[redacted] c. V. Emanuele II, 52, tel. 547 007. Sala 1. **Stargate.** Or.: 14,45; 17,20; 19,55; 22,30. Sala 2. **Ciao Julia sono Kevin.** Or.: 14,30; 16,30; 18,30; 20,30; 22,30. Sala 3. **Pallottole su Broadway.** Or.: 14,30; 16,30, 18,30; 20,30; 22,30.
ARLECCHINO c. Sommeiller 22, t. [redacted]. [redacted] **cattivo**. Or.: 14,30; 16,30; 18,30; 20,30; 22,30.
CAPITOL via San Dalmazzo 24. **Piccole donne.** Or.: 15,45; 18; 20,15; 22,3[redacted].
CENTRALE v. [redacted] Alberto 27, tel. 540.110. **Clerks Commessi.** Or.: 15,30; 17,15; 19; 20,45; 22,30.
C. CHAPLIN 1 v. Garibaldi 32/a. **Pallottole su Broadway.** Or.: 15; 16,50; 18,40; 20,30; 22,30.
C. CHAPLIN 2 v. [redacted] 32/a. **Il prete.** Or.: 15,30; 17,50; 20,10; 22,30 Viet. 14.
CRISTALLO v. Gobo 5, tel. 650.7100. **The river wild.** Or.: 16; 18,10; 20,20; 22,30.
DORIA via Gramsci 9. **Pallottole su [redacted] way.** Or.: 15,45; 18; 20,15; 22,30.
[redacted] **GRANDE** piazza Sabotino. **Piccole donne.** Ore 15,15; 17,40; 20,05; 22,30.
ELISEO BLU piazza Sabotino. [redacted] **storie.** Or.: 15,10; 17, 18,50; 20,40; 22,30.
ELISEO ROSSO p. Sabotino. **Frankenstein.** Or.: 15,15; 17,40; 20,05; 22,30.
EMPIRE p. V. Veneto 5. **Pagemaster - L'av[redacted] meravigliosa.** Or.: 15,30; 17,15; 19; 20,45; 22,30.
ERBA c. Moncalieri 241. **Pulp fiction.** V. M. [redacted]: 16,30, 19,15; 22.
ETOILE v. B. Buozzi ang. v. Roma. **Un eroe borghese.** Or.: 15,40, 18; 20,15; 22,30.
FARO v. Po 30. T. 817.33.23. **Uomini, uomini, uomini** Or. 15; 16,50, 18,40; 20,30; 22,30.
FIAMMA [redacted] Trapani [redacted]. **Poliziotti.** Or.: 14,50; [redacted] 18,40; 20,35; 22,30.
IDEAL c. Beccaria 4. **Nightmare nuovo incubo.** Or.: 15,35; 17,55; 20,15; 22,35.
KING via Po 21. tel. 812.5996. **Clerks - Commessi.** Or.: 15,45, 17,30; 19,15; 21; 22,40.
KONG v. S. Teresa 5. T. 534614. **Il colonnello Chabert.** Or.: 16,30; 18,30; 20,30; 22,30.
LILLIPUT v. XX Settembre 15 bis. **Le ali della libertà.** Or.: 14,45; 17,20; 19,55; 22,30.
LUX Gall. San Federico. **L'uomo ombra.** Or.: 15,45, 18; 20,15; 22,30.
MASSIMO UNO [redacted] [redacted]tabello 8. **Pulp fiction** Viet. min. 18. Or.: 16,45; 19,30; 22,15.
NAZIONALE 1 v. Pomba 7. **Frankenstein.** Or.: 15,30; 17,50; 20,10; 22,30.
NAZIONALE 2 via Pomba 7. **Cronaca di un amore violato.** Or.: 16; 18,10; 20,20; 22,30.
OLIMPIA 1 v. Arsenale 31, tel. 532.448. [redacted] Or.: 15,30; 17,50, 20,10; 22,30.
OLIMPIA 2 v. Arsenale 31, tel. 532.448. **Pagemaster - L'avventura meravigliosa.** Or.: 15,30; 17,15; 19; 20,45; 22,30.
REPOSI via XX Settembre 15, tel. 531.400. **Rivelazioni.** Viet. 14 Or.: 15; 17,30; 20; 22,30.
ROMANO Gall. Subalpina. Tel. 562.0145. [redacted] **mariani**. Or.: 16,15; 18,20; 20,25; 22,30.
[redacted]**UDIO RITZ** via Acqui 2. **Forrest Gump.** Or.: 14,45; 17,20; 19,55; 22,30.
VITTORIA via Roma 336. **Uomini uomini uomini.** Or.: 15,15; 17,05; 18,55; 20,45; 22,35.

TEATRI A TORINO

TEATRO REGIO. [redacted] 15 **Simon Boccanegra** di Giuseppe [redacted] tiano C. Daniel Oren direttore con C. [redacted], R. Bruson, C. Colombara [redacted] Regia [redacted]. [redacted] Orchestra e coro del Teatro Regio. Biglietteria ore 13/18,30. Tel. 8815 241/242.
CARIGNANO. P.za Carignano [redacted]. Stagione in abbonamento T.S.T. [redacted] 14/3 il T.S.T. presenterà **L'onorevole** [redacted] di Giacosa, regia M. Avogadro con T. Bertorelli. [redacted] T.S.T. via Roma 49, or.: 12/18. Lunedì riposo. Tel. 517.6246/544.562.
ERBA. C.so Moncalieri 241. Tel. 661.5447. Ultima recita oggi ore 16 R. Valione e M. Sannoner in **Desiderio sotto gli olmi** di E. [redacted]. A grande richiesta recite scolastiche per. [redacted] **comincia** [redacted] **avventura** [redacted] **signor** [redacted] di Sto. Comp. To Spettacoli. [redacted]. [redacted] 15/23.

RADIO E TELEVISIONI

[redacted]
14; 19,00 **Tgr** [redacted] **Valle d'Aosta**
19,50 **Tgr sport**

Radiodue
12.10 **La voix de la Vallée**

Suisse Romande
8 — **Capitaine Fox!**
9,10 **La famille Twist**
9,35 **Spirou**
10 — **Monstres et** [redacted]
10,25 **Musiques, musiques**
11,20 **Pot aux rose**
12,45 **Tj-midi**
13 — **Beverly Hills**
13,50 **Potes à pattes**
15,50 **Walker Texas Ranger**
16,40 **L'amant de ma soeur**
18,05 **Racines**
19,30 **Tj-soir**
20,10 **Scarlett**
21,45 **Rick Hunter**
22,35 **Viva**
23,20 **Tj-nuit**

[redacted] Vallee
18; 19; 20; 22,40; [redacted]

Primantenna Supersix
12,30; 19,15; 24 **Cronache regionali**

[redacted]
9 — **Musica melodia**
10,15 **Radio club nostalgia**
11,30 **364610** la tua [redacted] preferita
12 — **Disco**[redacted]
15 — **Hit club parade**
17 — **Disco dance club music**
18,15 **Radio club nostalgia**
19 — **Le più belle musiche di tutti i tempi**

Top Italia Radio
9 — **Sportissimo**, notiziario sportivo
11; 12,10; 21 **News locale**
14 — **Magic line**
17 — **Club Italia**, musica italiana
18 — **Liscio doc**
0,50 **Musica non stop**

Radio St-Vincent
7; 9,15; 11,15; 15,30; 17,30 **St-Vincent mattino**
7,45 **Oroscopo**
9,20 **Rsv Super compilation**
10,15 **Attualità cinema**
14 — **Energy Hit Disco**
17,30 [redacted] **Dance** [redacted]
[redacted] — **Night Rhythm**

[redacted] Monterosa
7,06; 7,47; 10,50; 11,55; 17,50 **Radio Traffic**
8; 15,25 **Digit News locali**
9; 11; 13 **Crv** [redacted]
9,10 **Liscio in allegria**, con Manuela
[redacted] **Rock Café** [redacted] Monte
20,10 **Ballando appassionatamente**

Radio Aosta Stereo Italiavera
9,30; 12,30; 15,30; 18,30 **Notiziario**
14; 20 **Italia party**
24 — **Italia Doc**

Tele Alpi
11 — **L'alpin valdôtain**
11,30 **La mine raice**, programma di tradizioni
12 — [redacted] **top**, programma [redacted]
12,40; 19; 22,15, 24 **Container**, avvenimenti
13 — **Controluce**, programma d'attualità
15 — **Vediamoci al bar**
22,50 **World Cross**, [redacted] sportivo

Radio Valle d'Aosta 101
7,30 **Salut valdôtains** con Clelia
9 — **Domenica in Radio**
10,05 **Il Vangelo della domenica**
11,30 **Folk calabrese**
14 — **101 musica**

[redacted] Monte Bianco
7 — **Golden gala Anni '60**
7,30; 9,15; 15,15 **Gli annunci** [redacted]
8; 10; 12; 15; 16; 17 **Il globo**, notiziario
9,30 **100% di grandi successi**
11,30; 15,30; 16,30; 17,30 **News Radio Suisse Internationale**
[redacted] **Pomeriggio giovane**
21 — **Night white**

Rete Saint-Vincent Cinque Stelle
13; 18; 22,30 **Tg regionale**
16 — [redacted]**ri no stop**
17 — **Radici**, sceneggiato
20,30 **Film**

Radio Reporter
8,30 **Linea diretta**, notizie locali
8; 14,25; 18,25 **News**, notizie
9,15 **L'occasione**
13 — **Pomeriggio** [redacted] **Reporter**
19 — **M**[redacted]**n stop**, di Luca Attucci

● **Eventuali [redacted] e variazioni nei programmi sono causati dalla non tempestiva comunicazione da parte delle emittenti.**

Agli Italiani giovanili di biathlon

Tre medaglie per i valdostani

BRUSSON. Tre medaglie, tutte femminili, per l'Asiva nella prima giornata di gare dei campionati italiani giovani di biathlon, seconda fase allievi e aspiranti. Medaglia d'argento per Dominique Vallet, della Polisportiva Montjovet, bronzo per Elisabetta Giacomini (Bionaz/Oyace) e per Stefania Poletti (Valgrisenche). Le gare si [redacted] disputate sulla pista «Tre villaggi» di Brusson, con [redacted] dei 150 con[redacted]ti annunciati.

Nella 4 chilometri sprint, categoria allievi, medaglia d'oro per la gardenese Romina Demetz, davanti alla compaesana Ivonne Ponza. Elisabetta Giacomini, protagonista di un'ottima serie di tiri (nessun errore) è finita terza a 25" dalla vincitrice. Altra ottima prova è stata quella di Silvyane Petit (Granta Parey), 5ª classificata [redacted] al tiro. Settimo posto per Genny Guala (Godioz).

Nella 6 km categoria Aspiranti, quattro valdostane nei primi sette posti: argento per Dominique Vallet, senza errori [redacted] tiro, [redacted] 9" dalla medaglia d'oro vinta da Michela Ponza (Gardena). Bron[redacted] per Stefania Poletti, quinto posto per Emilie Jordaney (Bionaz/Oyace) e 7ª Claudia Messelod (Châtillon). Delusione per i colori rossoneri nel settore maschile. Negli Allievi, 8° posto per Cleto Vallet (Polisportiva Montjovet), con due [redacted] al tiro, a 1'27" dal vincitore.

Dominique Vallet, medaglia d'argento

Il [redacted] compagno di squadra, Ruben Montagnoli è finito 14°, [redacted] Luca Montagnoli. Ha vinto Klaus Hollrigl (Laces). Tra gli aspiranti, buona prova di Daniele Danne (Valgrisenche), finito al 5° posto, [redacted] 1'06" dal vincitore altoatesino Patrick Oberegger. Corrado Cianciana (Valtournenche) ha ottenuto il 13° posto, davanti a Giacomo Berthet (Rhêmes-Notre-Dame).

Nella 5ª Nazionale giovani Juniores, abbinata agli Assoluti, secondo posto per Daniele Vidi (Grand Paradis) dietro all'altoatesina Silvia Petris, sesto Alessia Danne (Valgrisenche). Tra i maschi, 5° Laurent Ghichardaz (Gran Paradis), 9° Flavien Jordaney (Bionaz/Oyace). Oggi la gara [redacted] squadre. [s. ser.]

Dopo i campionati di tsan e di fiolet, comincia anche il torneo di rebatta

Una domenica [redacted] sport popolari

Il primo turno prevede già lo scontro tra le favorite per il successo finale Chevrot, campione in carica, [redacted] Charvensod, seconda classificata. I programmi di tutti i gironi delle tre specialità

AOSTA. Parte [redacted] il campionato valdostano di rebatta con sei squadre [redacted] campo che per dieci giornate si giocheranno il titolo. Subito [redacted] confronto molto atteso, con i campioni in carica dello Chevrot che affronteranno lo Charvensod, la squadra che è andata più vicina [redacted] Rudy Brun [redacted] compagni lo scorso anno. La formazione dei campioni, capitanata da Enri[redacted] Viérin, gode ancora dei favori del pronostico, [redacted] i giovani inseguitori dello scorso anno guidati da Fabrizio Viérin promettono molto bene in proiezione futura.

Pierangelo Quendoz e Sergio Letey capitanano invece due formazioni molto attese come lo Jovençan e il Valpelline che potranno offrire non poche soddisfazioni [redacted] loro tifosi. A completare il programma [redacted] sarà la seconda squadra dello Chevrot, capitanata da Walter Viérin, che affronterà [redacted] squadra di grande tradizione come il Doues capitanato da Bruno Nex, uno dei più grandi giocatori di rebatta di tutti i tempi.

In seconda categoria si inizierà a giocare tra una settimana con 8 squadre (di cui [redacted] di Gressan) in campo: nel girone A toccherà a Valpelline, Doues, Gressan A e Pollein B, nel giro[redacted] B Pollein A, Jovençan, Gressan B e Gressan C. In terza categoria si giocheranno oggi Gressan A-Introd, Valpelline-Bionaz, Jovençan B-Aymavilles, Ollomont-Cogne B, riposeranno Cogne A e Gressan B. In quarta categoria si giocano Pollein-Chevrot, Ollomont-Oyace, Doues-Cogne. In quinta categoria si inizierà domenica prossima; tra gli juniores si partirà soltanto [redacted] 25.

Rudy Brun: giocatore della squadra dello Chevrot che lo [redacted] anno ha conquistato il titolo primaverile di rebatta

Per il fiolet si giocherà la seconda giornata con il Saint-Christophe I a riposare dopo il successo sui campioni del Po[redacted] che affronterà oggi [redacted] Valpelline; ci saranno poi La Thuile-Saint-Christophe II, Charvensod-Pré-St-Didier e Gignod-Bosses. In serie B si parte [redacted] Charvensod II-Etroubles, Etroubles III-Etroubles II, Allein-La Salle, Morgex-Sarre. In serie C nella seconda giornata si affronteranno Oyace-Arpuilles, Saint-Christophe III-Nus, Morgex III-La Salle II, Porossan II-Morgex II, Valpelline II-Villeneuve, Valpelline III-Charvensod III, Arpuilles II-Morgex IV, Morgex V-Allein II, Gignod II-Porossan III [redacted] a riposo il Saint-Christophe IV.

Seconda giornata anche per lo tsan. Nel girone A già uno scontro al vertice tra le capoliste Saint-Christophe e Brisma, il Quart ospiterà il Valtournenche e nel derby Emarèse-Saint-Vincent si cercheranno i primi punti. [redacted] girone B il Pollein (dopo il 500 a 0 a tavolino e la squalifica del capitano del Quart II per forfait) ospiterà l'altra capolista Nus, galvanizzata dal [redacted] sullo Châtillon che giocherà sul campo del Brisma II, mentre il Verrayes non dovrebbe avere problemi con il Quart II. In serie B si giocano Chambave-Saint-Christophe II, Montjovet-Pollein II, Saint-Denis-Châtillon II, Challand-Saint-Anselme-Montjovet II, Fénis-Roisan e Nus II-Verrayes II. In serie C [redacted] affronteranno Nus III-Montjovet III, Châtillon IV-Quart III, Chambave II-Brusson, Challand-Saint-Anselme II-Pontey, Châtillon III-Ayas e Saint-Vincent II-Verrayes III. In serie D [redacted] giocheranno le partite della seconda giornata in tutti i quattro gironi. In serie D si giocheranno quattro partite nei due gironi, mentre negli juniores si affronteranno Brisma-Pollein, Châtillon-Challand-Saint-Anselme e Montjovet-Saint-Vincent con a riposo [redacted] Verrayes. [r. s.]

SCI ALPINO

Nuovi successi per la squadra guidata dal tecnico valdostano

Cornaz, il «mago» [redacted]

Anche nelle gare di Coppa del Mondo disputate in questi giorni, discesisti [redacted] supergigantisti hanno ottenuto ottimi risultati. Le prove decisive a Bormio

GRESSAN. Per lo sci alpino italiano è un momento [redacted]. Si è ritornati come [redacted] tempi d[redacted] valanga azzurra. Ora [redacted] grande protagonista [redacted] Mauro Cornaz, tecni[redacted] di Gressan (padre da pochi giorni), che ha preso [redacted] mano tre anni fa una squadra disastrata [redacted] discesisti e specialisti [redacted] supergigante per portarla a una serie [redacted] esaltanti vittorie e piazzamenti ai vertici delle classifiche come è avvenuto ieri a Kvitfjell in Norvegia e con i successi di Werner Perathoner e Peter Runggaldier [redacted] giorni precedenti. Successi e piazzamenti che ben si [redacted]pagnano alle dieci vittorie stagionali di Tomba.

Mauro Cornaz guida [redacted] squadra azzurra di discesisti [redacted] supergigantisti da [redacted] anni

Oltre a questi allori, Cornaz e i suoi collaboratori vedono sia Kristian Ghedina sia Peter Runggaldier rispettivamente in [redacted] alla Coppa del Mondo di discesa e di supergigante prima delle finali di dei prossimi giorni [redacted] Bormio. Cornaz è stato campione italiano, ha poi lavorato alcuni anni per rilanciare il [redacted] nello sci alpino in Asiva, quindi è approdato in punta di piedi nell'ambito azzurro, riuscendo a ripagare la fiducia di Helmuth Schmalz con risultati [redacted] ripetizione dei suoi; proprio mentre in gigante [redacted] in slalom, a parte Tomba, ci sono non pochi problemi.

In Coppa del Mondo continuano a gareggiare Erik Seletto [redacted] Cervinia [redacted] Kvitfiell in Norvegia (in supergigante il figlio d'arte [redacted] Breuil è finito 56° [redacted] 2"95 da Perathoner) e Sovrana Welf di Gressoney [redacted] Lenzerheide Valbella in Svizzera (ieri nella libera vinta dalla statunitense Street si è ritirata dopo un errore).

Cornaz lascia così Kvitfiell e la Norvegia forte [redacted] conferme avute. E [redacted] Bormio potrebbe contribuire con i suoi ragazzi [redacted] un clamoroso en plein nelle quattro specialità di Coppa del Mondo. Comunque andrà, Mauro Cornaz è già diventato un allenatore invidiato dal mondo [redacted]. [r. s.]

[redacted] A SEGNO

Gara disputata [redacted] Como

I [redacted] della Coppa d'Inverno

AOSTA. E' ripresa l'attività agonistica del tiro a segno. A Como nella «Coppa d'inverno '95» i valdostani h[redacted]no ottenuto punteggi eccellenti. Lo junior Patrick Peligat, nella carabina a aria compressa e bersaglio a 10 metri, ha stabilito [redacted] record personale con 588 punti su 60[redacted]. Bene anche Filippo Toso (647) [redacted] Canzio Fregnani (645). Nella pistola ad aria compressa con bersaglio a 10 metri Andrea Dall'Aglio ha ottenuto 546 punti, Carlo Toso 540, Mauro Solimano [redacted] Riccardo Rosso 528. Nella pistola libera con bersaglio a 50 metri il migliore [redacted] risultato Mauro Solimano [redacted] 503 punti; Carlo Toso ne ha totalizzati [redacted] Nella carabina libera a terra e bersaglio a 50 metri bene Gianni Iamonte con 578 punti, Mario Dall'Agosto con 572 punti e Renzo Palleia con 566. Marilena Alberti con la pistola [redacted] realizzato 550 punti. [a. c.]

TENNISTAVOLO

Le ultime gare

Il [redacted] di Nicole Torresan [redacted] Gran Prix

ST-VINCENT. Bella vittoria della pongista [redacted] St-Vincent Nicole Torresan nella prova del Gran Prix Piemonte disputato nella cittadina termale. La Torresan si è assicurata il successo nella categoria ragazze. Tra i giovanissimi Daniele Ménabréaz si è classificato 4°.

La Tt Pink di St-Vincent ha conosciuto la prima sconfitta in C1. A battere le valdostane, prive della fuoriclasse Xiu Ya Ping, sono state le ragazze [redacted] Grugliasco che hanno vinto per 4-1. Il punto delle valligiane [redacted] stato ottenuto dalla Torresan.

Alla 4ª giornata del campionato juniores, rimane in vetta alla classifica la Libertas Nerau, che ha superato per 3-0 l'Acsi Valle d'Aosta. Roberto Scarfo [redacted] Dario Nicco [redacted] hanno lasciato scampo a Stefano Pellegrini e Michele Pirozzi. Nell'altre partite, successo per 3-1 del Coumba Freida A contro il Coumba Freida B.

[redacted]

Le prove in Valle

E' stato deciso il calendario della stagione

AOSTA. [redacted] stato definito il calendario delle manifestazioni di equitazione [redacted] programma in Valle d'Aosta durante la stagione agonistica 1995. [redacted] 2 luglio si svolgerà al campo ippico della regione Tzambarlet il concorso di formula 3 e 4 e la 1ª prova del campionato valdostano [redacted] salto a ostacoli. Il 16 luglio, all'arena della Croix Noire [redacted] in program[redacted] il «Gran Premio eleganza» per carrozze del Gruppo attacchi. Il [redacted] settembre [redacted] Rhêmes-Notre-Dame, concorso completo di 1ª e 2ª categoria, prova valida per il campionato valdostano.

Il [redacted] settembre a Quart, [redacted] svolgerà il concorso internazionale di Dressage e la 1ª prova per il titolo regionale. La stagione valdostana si concluderà [redacted] la gara dell'8 ottobre [redacted] Fénis, [redacted] internazionale [redacted] dressage valida anche come 2ª prova per [redacted] campionato valdostano.

SPORT FLASH

[redacted]

Oggi [redacted] derby tra l'Olimpique Châteaux [redacted] il Quart

Attenzioni tutte rivolte al derby in programma oggi a Verrès tra l'Olimpique Châteaux e il Quart nel campionato di Prima categoria di calcio. Impegno casalingo per l'Aymavilles/Gressan contro [redacted] Gaglianico, mentre lo Charvensod/Sant'Orso rende visita all'Ivrea Bellavista e il Pont Donnaz è di scena sul campo del San Biagio.

CALCIO, [redacted]

La capolista gioca in trasferta

Trasferta oggi sul campo del Lega Dora Burolo per il Corrado Gex/Arvier/Avise/Introd, capolista della Seconda categoria. [redacted] altre partite: Coumba Freide-Valdigne Mont Blanc, Agliè-Anpi Elter, San Grato Eporedia-Champdepraz, Saint-Christophe-Loranzè, Bollengo-Saint-Pierre e Hône/Arnad-Tavagnasco.

[redacted] PR[redacted]

Il Cogne Acciai Speciali in cerca del riscatto

Prima giornata del girone di ritorno della seconda fase del campionato di Promozione di pallacanestro [redacted] il Cogne Acciai Speciali impegnato [redacted] casa contro Santhià. La squadra di Raffaele Romano vuol [redacted] al successo, dopo la sconfitta patita a Vigliano.

BASKET FEMMINILE

Sarre Chesallet [redacted] sconfitto

Ancora una sconfitta casalinga per il Sarre Chesallet nel campionato [redacted] serie C femminile di pallacanestro. La formazione di Tiraboschi è stato superata dal Settimo [redacted] punteggio di 69-56. Miglior realizzatrice [redacted] stata Clara Bethaz, con 14 punti.

SLALOM [redacted]

In gara i dipendenti dei Casinò europei

E' in programma martedì e mercoledì a Cervinia la 4ª edizione della [redacted] ski cup», gara di slalom gigante riservata ai dipendenti dei Casinò europei. Saranno in pista sciatori di [redacted] Casinò: Aachen, Bregenz, Divonne, Bad Homburg, Ljubljana, Seefeld, Hit Park Nova Gorica, Wiesbaden, Bled Slovenia, Chamonix, Hamburg, Innsbruck, Portorose, Hit Perla Nova Gorica, Hit Kranjska Gora, Kitzbuhel, oltre a Campione, Venezia, Sanremo [redacted] St-Vincent.

SCI [redacted]

Le vittorie di Ceresa, Mosca Barberis [redacted] Bellenda

Più di centoventi concorrenti hanno partecipato allo slalom gigante di qualificazione Giovani disputata a Torgnon. Annalise Ce[redacted]sa (Gressoney) ha battuto tutti tra le aspiranti, mentre tra le giovani ha vinto Lucia Viale (Crammont). In campo maschile, successo di Ettore Mosca Barberis Courmayeur) tra gli aspiranti davanti a Emanuele Ravano (Courmayeur) per soli due centesimi di secondo. Nei giovani ha prevalso Matteo Bellenda (Esercito). Nella classifica per Sci club ha vinto il Gressoney Monte Rosa.

BOCCE

Baraillier ed Elia si aggiudicano il Trofeo Arcauto

Piersandro Baraillier e Francesco Elia si sono aggiudicati il «Trofeo Arcauto» di bocce. I portacolori dello Zerbion hanno sconfitto in finale, [redacted] punteggio di 13-4, Mario [redacted] e Sergio Vighetti del Cogne. Terzi Guido Mattei [redacted] Gianni Tircoli della Nitri Auto davanti a Denis Desandré e Sergio Torgneur del Quart.

[redacted]

[redacted] allievi del Pila Aosta battuti per la prima volta

Prima sconfitta per il Pila Aosta Welcome nel campionato allievi [redacted] pallamano maschile. Dopo sette vittorie consecutive, la squadra di Cardellina è [redacted] superata a Torino dal Città Giardino per 18-11. Miglior realizzatore è stato Mattia Parello, con 5 reti. In campo femminile successo della Vallée sul Valdengo per 18-13.

[redacted]LO

Il Vima Marmi mantiene [redacted] testa della classifica

Nel campionato di serie D femminile di pallavolo il Vima [redacted] ha superato la Sanmartinese per 3-0, rimanendo al comando della classifica. Battuta d'arresto, invece, per il Csi Châtillon, sconfitto per 3-0 dal Borgomanero. In campo maschile bella vittoria dell'Uisp sul Chivasso per 3-0.

DURIAVIG DANILO
[redacted]
dà una risposta alla tua esigenza previdenziale e patrimoniale offrendoti gratuitamente l'analisi della tua situazione, telefona al 235757 fissando un appuntamento alla DURIAVIG ASSICURAZIONI in Via Festaz 55 - AOSTA - Ufficio Consulenza Previdenziale.

Agenzia Immobiliare
[redacted]
Piazza Narbonne - AOSTA - Tel 0165 44.495
CEDESI IN AOSTA
[redacted]
Attività di abbigliamento.
Tab. 9-14.

Aosta Giochi
«Giochi di società giocattoli e giochi di ruolo»
Corso Lancieri, 13/B - Aosta
Tel. 0165 [redacted]

CONTABILE ESPERTO
Cercasi
per lavoro part-time e/o tempo pieno disponibile subito. Telefonare dalle ore 8 alle [redacted] 17 [redacted] n. 0165/765021.

TRIBUNALE DI GENOVA
SEZIONE FALLIMENTARE
Fallimento: ANCONA Giorgio.
AVVISO VENDITA IMMOBILI ALL'INCANTO
Il giorno [redacted] Marzo 1995 [redacted] ore 10 nella Sala delle Pubbliche Udienze della 1ª Sezione Civile del Tribunale di Genova (Palazzo di Giustizia) davanti al Giudice Delegato, saranno posti in vendita all'incanto i seguenti beni e precisamente:
LOTTO UNICO: Appezzamento [redacted] terreno in Comune di Ayas (AO), in frazione Mandriou, a corpo [redacted] non [redacted] misura, seminativi, per mq. 4160 catastali. Prezzo base [redacted] 50.000.000, [redacted] lire 5.000.000, aumento minimo lire 1.000.000, deposito spese lire 9.500.000.
Le domande di partecipazione [redacted] carta da bollo da lire 15.000 accompagnate da due assegni circolari su piazza di Genova intestati al Cassiere Provinciale delle Poste [redacted] Genova con il [redacted] controllore per gli importi pari alla cauzione ed al deposito [redacted] spese, dovranno essere presentate la mattina stessa dell'incanto nelle mani del Cancelliere.
I partecipanti dovranno essere inoltre muniti di [redacted] valido documento di riconoscimento e del numero di Codice Fiscale. Per maggiori informazioni rivolgersi in Cancelleria Fallimentare ovvero al curatore rag. Vittorio Ravà [redacted] studio in Genova Via Macaggi n. 23/22 Tel. 565787.
IL COLLABORATORE [redacted] CANCELLERIA
Marina Biard

ECONOMICI
AOSTA Regione Busseyaz alloggi liberi e ammobiliati mq 53 box e posti auto giardino ottima esposizione collinare stesso stabile. Per informazioni Visita Geom. Sara Salvatore telefono 011 542.015

AVIS
Oggi. Non domani
AOSTA
Via Croce di Città, [redacted]
Tel. 40.232

Per la pubblicità su
LA [redacted]
PK
publikompass
PI.MU. srl
Agente Publikompass spa
[redacted] Loc. Amérique - Quart
Tel. (0165) 765.019-765.628

Calcio, nel campionato di C2 l'Aosta oggi pomeriggio scenderà in campo al «Puchoz» contro il Varese

Una difesa da inventare

Ci saranno problemi nel reparto arretrato a causa dell'assenza forzata di alcuni giocatori. Ivan Ferretti: «La partita sarà decisa a centrocampo»

AOSTA. Difesa da inventare, [redacted] soprattutto tanta voglia [redacted] gol per l'Aosta nella sfida odier[redacted] contro il Varese, [redacted] programma alle 15 al «Puchoz». Se nel reparto arretrato i problemi maggiori sorgono per l'indisponibilità di diversi giocatori, in attacco le difficoltà sono legate soprattutto alla scarsa prolificità delle punte.

Il pacchetto arretrato sembra aver trovato i giusti equilibri, mentre il reparto avanzato non [redacted] andare [redacted] segno con la dovuta continuità. La sfida odierna contro i lombardi rappresenta una tappa fondamentale sulla via della salvezza dei rossoneri e toccherà proprio agli attaccanti il compito [redacted] risolvere le sorti dell'incontro.

«La partita [redacted] deciderà a centrocampo - sottolinea capitan Ivan Ferretti -, però spetterà alle punte dare un'impronta decisiva alla sfida. Non abbiamo alternative: dobbiamo assolutamente conquistare il successo. Con l'arrivo di Mazzola abbiamo fatto dei notevoli progressi sul piano nervoso. Ammonizioni e squalifiche si sono drasticamente ridotte a testimonian[redacted] della ritrovata serenità mentale».

«L'arrivo di Stafico, Stringara e Sorce ha poi elevato il tasso tecnico - aggiunge Ferretti -. La squadra è competitiva, deve soltanto rischiare maggiormen[redacted] trasferta. Personalmente ho avanzato [redacted] raggio d'azione, sacrificandomi [redacted] in fase di interdizione. Spero di poter mettere i miei compagni d'attacco nelle condizioni ideali per far saltare il dispositivo difensivo del Varese oppure [redacted] andare direttamente in gol. Non sarà comunque agevole piegare la resistenza dei lombardi, che [redacted] no quadrati in tutti i reparti».

Numerosi problemi per Mazzola, che dovrà di sicuro fare a meno [redacted] Gargani (tendinite), di Mascheroni (frattura del quin[redacted] metatarso del piede destro) e di Degioz e soltanto all'ultimo momento saprà se poter dispor[redacted] di Colnaghi, Cocca, Lessio [redacted] Stafico. Situazione dunque d'emergenza per la difesa. A preoccupare maggiormente il tecnico aostano è il possibile forfait di Stafico.

«Dopo l'infortunio occorso domenica scorsa a Mascheroni avevo già programmato [redacted] schierare Stafico libero - [redacted] Mazzola -, ma [redacted] anche Ildebrando dovrà rinunciare [redacted] scendere in [redacted]po, mi troverò veramente [redacted] difficoltà per allestire la retroguardia. Una soluzione potrebbe essere quella di presentare Stringara davanti a Buda, però arretrando [redacted] raggio d'azione di Paolo perderemmo un preciso punto di riferimento a centrocampo».

«Gli infortuni ci stanno penalizzando oltre misura - aggiunge l'allenatore rossonero -; però dobbiamo stringere i denti perchè non possiamo più permetterci passi falsi. Per [redacted] ragione del Varese dovremo puntare sul ritmo e sull'agonismo. Sarà importante dimostrare subito di possedere la giusta personalità per impedire agli ospiti di assumere il comando delle operazioni. Ai lombardi può anche star bene un pareggio, mentre noi dobbiamo assolutamente conquistare i tre punti».

Il Varese, che deve ancora recuperare la partita [redacted] il Lumezzane, precede i rossoneri di dieci lunghezze. Per la squadra del presidente Pavan diventa fondamentale ridurre [redacted] divario dalla formazione di Belluzzo per sperare [redacted] nella salvezza.

Sigfrido Beneyton

L'allenatore Ferruccio Mazzola: «Non possiamo più permetterci passi falsi Dobbiamo puntare su agonismo e ritmo»

Il mister dell'Aosta Ferruccio Mazzola

Il capitano della squadra rossonera Ivan Ferretti che oggi [redacted] in campo al «Puchoz» nella sfida contro il Varese

PROMOZIONE

Un'azione del derby disputato l'altra sera tra il Sarre/Cogne e il Fenusma

Si è concluso sull'1-1 il recupero tra il Sarre/Cogne e il Fenusma. Tre giocatori sono stati espulsi

Il derby valdostano finisce [redacted] un pareggio

Carlotto: «Non abbiamo sfruttato la superiorità numerica»

AOSTA. Due reti nel primo tempo e 3 espulsioni nella ripresa (Henry, Giovetti [redacted] Salmin) hanno caratterizzato [redacted] recupero del derby del campionato di Promozione [redacted] il Sarre/Cogne e il Fenusma, disputato giovedì sera. L'incontro si è concluso sull'1-1, con la squadra del presidente Sterpone in vantaggio su autogol e i blucerchiati subito pronti a replicare con Canu. E oggi i biancoazzurri e i castellani torneranno in campo, [redacted] il Sarre/Cogne impegnato in trasferta contro [redacted] Gassino [redacted] il Fenusma in casa contro il Crescentino.

Il pareggio nella stracittadina ha consentito a Volpone e compagni [redacted] ridurre a tre lunghezze il distacco dalla coppia di testa formata dal Castellamonte [redacted] dal Donato Mongrando, però in casa blucerchiata la divisione della posta nel derby [redacted] è stata accolta con soddisfazione.

«Non siamo stati capaci di sfruttare la superiorità numerica - sottolinea l'allenatore Walter Carlotto -. Avremmo dovuto giocare [redacted] maggior determinazione e lucidità per poter piegare la resistenza [redacted]gli avversari. Il pareggio rispecchia, in ogni caso, l'andamento della partita».

E ancora: «Dopo un buon pri[redacted] tempo abbiamo accusato [redacted] calo fisico alla distanza, confermando di attraversare un momento tutt'altro che brillante. Se vogliamo [redacted] sperare [redacted] rimanere in corsa per il salto di categoria non dobbiamo lasciare per strada altri punti, [redacted] cominciare da domani (oggi, ndr) nella sfida contro [redacted] Crescentino».

Qualche rammarico nel Sarre/Cogne per [redacted] essere riusciti a centrare il successo. «Potevam[redacted] conquistare i due punti - sostiene mister Nando Statti -, però in inferiorità [redacted] non abbiamo potuto sfruttare del tutto [redacted] nostro potenziale. Abbiamo comunque fatto un altro importante passo avanti verso il raggiungimento dell'obiettivo finale, che è quello di raggiungere senza patemi d'animo la salvezza».

«Alla distanza, seppure con l'uomo in [redacted], abbiamo fatto valere una migliore condizione atletica - aggiunge Statti -. Dobbiamo comunque già lasciarci alle spalle il derby e [redacted] centrarci sulla sfida di domani (oggi, ndr) contro il Gassino. I torinesi sono terz'ultimi in classifica, alla disperata caccia di punti pesanti. Per noi sarà indispensabile mantenere quanto meno inalterate le attuali distanze. Purtroppo [redacted] presenteremo in formazione rimaneggiata, per le numerose assenze dovute a infortuni [redacted] squalifiche». **[s. b.]**

Frederic Canu, autore di un gol

Edy Volpone, [redacted] Fenusma

Nando Statti, del Sarre/Cogne

[redacted]

La squadra termale è stata sconfitta 2-1 in trasferta dalla Torrelaghese

St-Vincent/Châtillon in discesa

Un rigore negato sullo 0-0 a Pisasale e compagni

TORRE DEL LAGO. Vittoria preziosa della Torrelaghese contro [redacted] St-Vincent/Châtillon che con la sconfitta subita per 2-1 [redacted] vede ora risucchiare nella zona calda della classifica. Il St-Vincent/Châtillon soltanto allo scadere dei primi 45' è riuscito a portarsi in gol con Cavalieri, ma la Torrelaghese [redacted] saputo seppur in affanno controllare la situazione.

Da segnalare che sul punteggio di 0-0 gli ospiti hanno reclamato un calcio di rigore per una caduta sospetta in area di Santoro: vane le proteste di Pisasale e compagni per l'arbitro Rotondo di Bari, che ha deciso di non concedere il penalty.

In porta il giovane Geminiani, reintegrato nella rosa a causa dell'infortunio di Rossi, è stato molto bravo anche perché durante questo periodo aveva proseguito gli allenamenti da solo. Il suo lavoro è servito e Rossi si è fatto trovare pronto alla chiamata.

La Torrelaghese è andata in gol con uno dei [redacted] gemelli: Rubinacci al 27', riprendendo [redacted] corta respinta del portiere su colpo [redacted] testa di Fruzza, batteva il portiere Brogi che nulla ha potuto alla conclusione ravvicinata del bomber gialloviola. Da quel momento [redacted] cose si mettevano male per il St-Vincent/Châtillon perché la Torrelaghese riusciva a creare azioni pericolose, fino al raddoppio al 39' [redacted] Frati.

Lancio di Sigali rimpallo favorevole per l'attaccante che poteva battere con un pallonetto «maligno» lo sfortunato Brogi. Sul finire del primo tempo, in un'azione in mischia gli ospiti accorciavano le distanze con Cavalieri. La ripresa vedeva il St-Vincent/Châtillon attaccare, ma i locali pur soffrendo riuscivano a difendere a denti stretti [redacted] vantaggio.

Pisasale è risultato piuttosto [redacted] in ombra e di questo ne ha risentito [redacted] po' tutta la squadra che [redacted] riuscita nella ripresa a concretizzare in gol al[redacted] azioni sotto la porta di Geminiani. Da registrare comunque nel finale un salvataggio [redacted] extremis dello stopper Gazzoli [redacted] Santoro.

Roy Lepore

TORRELAGHESE. Geminiani, Ghimenti, Guidetti (86' Fatticcioni), Luperini, Gazzoli, Babboni, Fruzza, Sigali, Frati, Mallalli (61' Puppi), Rubinacci. Allenatore: Riva.

ST-VINCENT/CHATILLON. Brogi, Rubino G., Cavalieri (67' Triveri), Caponi, O'Herin, Rubino P., Vannucci, Pisasale, Santoro, Bonaldi, De Tommaso (56' Samledale). Allenatore: Caviglia.

[redacted]: Rotondo di Bari.

[redacted]: 27' Rubinacci, 39' Frati, 44' Cavalieri.

PER LA CAPOLISTA E' ARRIVATO IL SECONDO K.O.

BIELLESE / **RAPALLO**	0 / 0	
[redacted] / **PINEROLO**	[redacted] / 2	p.t.: 9' Marciano (C); 14' Fabbrini (P); 31' Ghizzani (C); 36' Schina (P)
CUNEO / **CAMAIORE**	1 / 0	s.t.: 58' Ca[redacted]o (C)
[redacted]	2 / 1	p.t.: 42' Pennone (F); s.t.: 59' Balboni (F); 65' Costa (G)
MONCALIERI / **NIZZA MILL.**	1 / 0	s.t.: [redacted]' Malabaila (M)
PIETRASANTA / **BORGOSESIA**	0 / 0	
SAVONA / **VALENZANA**	1 / 0	p.t.: 20' Sole (S)
TORRELAGH. / **CHATILLON SV**	[redacted] / 1	p.t.: 21' Rubinacci (T); 35' Frati (T); 42' Cavaglieri (C)
[redacted] / **COLLIGIANA**	1 / 2	p.t.: 2' Franceschini (C); 10' Franceschini (C); 34' Clementi (V)

CLASSIFICA

SQUADRE	P	PARTITE V	N	P	RETI F	S
GROSSETO	39	15	9	2	40	13
[redacted]	35	14	7	5	27	18
F. SESTRESE	[redacted]	11	[redacted]	6	24	19
SAVONA	31	9	13	4	23	14
CAMAIORE	28	9	10	7	24	19
BIELLESE	28	8	12	[redacted]	22	18
VALENZANA	27	6	15	5	15	13
NIZZA MILL.	26	7	12	7	29	28
PINEROLO	25	7	11	8	[redacted]	27
COLLIGIANA	25	7	11	8	17	19
VOGHERESE	24	7	10	[redacted]	[redacted]	26
TORRELAGH.	[redacted]	[redacted]	12	8	[redacted]	28
CHATILLON SV	23	[redacted]	7	11	25	27
PIETRASANTA	[redacted]	5	13	8	16	22
CUNEO	23	5	13	8	19	27
MONCALIERI	20	6	[redacted]	12	15	29
CERTALDO	19	4	11	11	17	27
RAPALLO	[redacted]	4	8	14	14	26

I [redacted]

13 reti: Pilleddu (Savona).

12 reti: Scianza (Borgosesia); Co[redacted] (Grosseto).

11 reti: Bonucelli (Camaiore); Santoro (Chatillon SV).

10 reti: N[redacted] (Ni[redacted] Mill.); Frati (Torrelagh.).

9 reti: Gurelli (Biellese).

8 reti: Mosti (Camaiore); Ghizzani (Certaldo); Labrozzo (Cuneo); Balboni (F. Sestrese); Ferri (Grosseto); Specchia (Vogherese).

7 reti: Pennone (F. Sestrese).

6 reti: Mastacchi (Colligiana); Seira (Nizza Mill.); Fabbrini (Pinerolo); Dadda (Valenzana).

PROSSIMO TURNO

10ª DI RITORNO 19 MARZO - ORE 15

BORGOSESIA	TORRELAGH.	(a. 0-1)
CAMAIORE	BIELLESE	(1-1)
CHATILLON SV	CERTALDO	(0-0)
COLLIGIANA	SAVONA	(1-1)
GROSSETO	CUNEO	(0-0)
NIZZA MILL.	F. SESTRESE	(1-1)
PINEROLO	MONCALIERI	(0-0)
RAPALLO	VOGHERESE	(0-2)
VALENZANA	PIETRASANTA	(0-0)

GIUSEPPE PINO

nuovo ritratto italiano

STEFANEL

GLI INDIRIZZI DEI NEGOZI STEFANEL SONO NEGLI ELENCHI TELEFONICI • PER ULTERIORI INFORMAZIONI STEFANEL S.p.A. TEL.0422.8191

I Rivenditori Autorizzati Berloni in favore delle famiglie alluvionate.

Ricominciamo dal centro della casa.

Nell'alluvione c'è chi ha perduto tutto. Ma non ha perduto la volontà di tornare alla vita di ogni giorno. Anche la Mobili Berloni vuole dare il suo contributo perché tutti possano ricominciare partendo dal centro di ogni casa: la cucina. Basta rivolgersi ai Rivenditori Autorizzati delle zone colpite per acquistare una cucina completa a condizioni estremamente agevolate.

- ❑ **Forno Ariston, Indesit, multifunzione 5 programmi elettrico o Rex multifunzione 4 programmi elettrico, al costo di 10.000 lire, compresi di base per forno.**
- ❑ **Sconto del 30% sul prezzo di listino, Iva inclusa, per pagamento in contanti.**
- ❑ **Sconto del 27% sul prezzo di listino, Iva inclusa, e finanziamento in 18 mesi a tasso zero sull'intero valore oppure fino a 24 mesi a tasso zero, con un anticipo del 20% sull'intero valore della cucina.**

Condizioni valide fino al 31 marzo 1995.

Esempio: costo cucina £.10.000.000 (Iva inclusa e comprensivo di trasporto e montaggio); sconto 27% £.7.300.000; finanziamento di £.7.300.000 in 18 mesi a tasso zero, quota mensile di £.405.556. TAN 0%, TAEG 0%.

Finanziamento erogato presso le filiali del Monte dei Paschi di Siena, a soggetti colpiti dagli eventi alluvionali in possesso di idonea autocertificazione.

ASTI **F.LLI PEROSINO S.R.L.** - C.so Generale Volpini, 89 - Isola d'Asti - Tel. 0141/958455

CUCINE BERLONI

C'è sempre da guadagnarci a leggere molto.

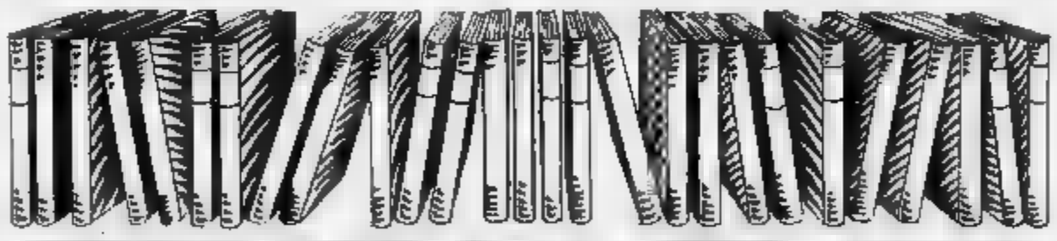

COLLEZIONI SUPERLIBRI A PREZZI SPECIALI

TERZA PAGINA

Narrativa:
I 4 volumi di
P. Levi, G. Ceronetti,
M. Rigoni Stern e G. Arpino
a L. 60.000.

Storia e Società:
I 9 volumi di
G. Vattimo, L. Firpo,
G. Spadolini, N. Bobbio,
L. Gallino,
M. L. Salvadori,
[illegible]
a Romano e E. [illegible]
a [illegible]

Documenti del nostro tempo:
I 4 volumi di
M. Milla, T. Reggio,
S. Moscati e F. Colombo
a L. 60.000.

L'intera collezione di 17 [illegible] è in vendita a L. 250.000.

TUTTOSCIENZE
25 volumi a L. 260.000

ARGOMENTI DI SCIENZE
I 7 volumi di
I. Lattes Coifmann,
P. Blanscoi, E. Stella,
A. Zullini, U. Di Aichelburg,
T. Regge e P. Scaruffi
a L. 130.000

TUTTOCINEMA
I 3 volumi di G. Rondolino,
S. Reggiani e M. Grome
a L. 45.000

Adesso più che mai, gli appassionati della lettura hanno l'imbarazzo della scelta. "I libri de La Stampa" vi offrono infatti quattro collane straordinarie a prezzi straordinari.

Dedicata a chi ama le collezioni d'autore, *Terza pagina:* una raccolta di riflessioni da assaporare con calma, firmata da alcuni dei più illustri collaboratori de "La Stampa".

Vi entusiasma l'informazione scientifica? Per voi *Tuttoscienze:* una collezione di pagine scritte con il linguaggio immediato e chiaro del quotidiano, frutto della collaborazione di importanti scienziati e autorevoli ricercatori.

Se poi desiderate unire il rigore scientifico al piacere della lettura, non perdetevi la collana di novità per fare conoscenza con la scienza: *Argomenti di scienze,* sette volumi realizzati da grandi studiosi e divulgatori.

Amate leggere il cinema [illegible] la stessa passione con cui siete soliti guardarlo? Ecco *Tuttocinema:* una collezione di scritti e recensioni di alcuni dei maggiori esperti di storia e critica del cinema.

I LIBRI DE LA STAMPA

Le collezioni a prezzi speciali devono essere richieste contrassegno all'Editrice La Stampa - Ufficio "Edizioni librarie", via Marenco [illegible], 10126 Torino

[illegible]

Per la pubblicità su
LA STAMPA
PK
publikompass
Sig. [illegible] BELLE'
Agente Publikompass
Via Antica Zecca 3
Tel. (0141) 592.222

LA STAMPA
ASTI
E PROVINCIA

Domenica 12 Marzo 1995

Redazione: via De Gasperi 2, telefono 33.252 / 592.268 / Fax 530.224

Un mese dopo il delitto di Melania Vico, assassinata a coltellate a Castello d'Annone

Prostituta uccisa, tre in carcere

In cella un uomo e due prostitute. Interrogati per tutta la notte, sono in stato di fermo. La donna fu colpita con 12 fendenti nel giardino di una villa disabitata in frazione Alberoni. Pesanti indizi

Le indagini

Dalle «colleghe» le prime tracce

ASTI. Le prime indicazioni erano arrivate dalle colleghe, dalle prostitute che sostano sulle piazzole alla statale: «Melania era un bersaglio facile. Troppo sola, troppo buona. Capace persino di fare sconti o di lasciare andare via un cliente che le dicesse di aver lasciato a casa il portafogli».

In quelle parole c'era forse la chiave del delitto, il filo che collegato fatti importanti, ha acceso nuove luci su quella scena crudele: il corpo di Piera Melania Vico rattrappito nel cortile di una disabitata, un fagotto coperto di malapena dai vestiti.

Quando i carabinieri l'hanno rivoltato, hanno visto le ferite: uno squarcio di una ventina di centimetri alla gola e decine di tagli all'addome, al torace, alle gambe.

Era domenica mattina, la donna era stata vista l'ultima volta venerdì, nella solita piazzola accanto alla casa cantoniera diroccata, duecento metri dalla discoteca Hollywood. Qualcuno aveva notato l'auto, inconfondibile Opel Corsa nera targata Cuneo, e aveva avvertito i carabinieri perchè Melania ci andava sempre al tramonto: rientrava a Roccaforte Mondovì.

Anche domenica mattina qualcuno aveva telefonato ai carabinieri di Asti: aveva indicato con precisione dov'era il corpo, ma non aveva voluto parlare con il maresciallo De Murtas, comandante della stazione di Castello d'Annone.

Carabinieri e polizia erano arrivati alle 11 in quel cortile sulla collina degli Alberoni. Avevano battuto a fondo tutta la zona cercando qualche traccia e avevano trovato pochi indizi, discordanti: l'impronta di uno pneumatico, un torsolo di mela, un profilattico gettato in un cespuglio. Un particolare stonato: «Noi non lasciamo mai nulla in giro, riportiamo tutto alla piazzola e lo bruciamo nel falò», avevano raccontato le colleghe di Melania.

[b. g.]

ASTI. Tre persone in cella, interrogate senza sosta per tutta la giornata di venerdì, fino all'alba di sabato e poi accompagnate in [illegible] in contestazione è pesante: «Omicidio volontario» nei confronti di Piera Melania Vico, uccisa con 12 coltellate e ritrovata nel cortile di una villa disabitata agli Alberoni di Castello d'Annone.

Nel penitenziario di Quarto è finito Felice Sanna, 41 anni, abitante in Venezia, ad Asti. Nella sezione femminile di Alessandria sono rinchiuse due prostitute Tatiana Giovanardi, trent'anni, di Castello d'Annone e Lidia Geraci, 32 anni, di Asti, corso Venezia.

Il procuratore della Repubblica Sebastiano Sorbello e il sostituto Luciano Tarditi, che coordina le indagini, hanno firmato per i tre altrettanti provvedimenti di fermo giudiziario. Valuteranno nei prossimi giorni se tramutarli in arresti.

Felice Sanna (difeso dall'avv. Rattazzi), Tatiana Giovanardi (avvocato Mirate) e Lidia Geraci (avvocato Bosco), sono stati bloccati esattamente un mese dopo l'assassinio. Il 10 febbraio, un venerdì, Piera Melania Vico, 41 anni, non rientrò nella sua casa di Roccaforte Mondovì. Da 14 anni «batteva» la statale Asti-Alessandria, tra Castello d'Annone e Felizzano, tutto il giorno sulla piazzola accanto alla cantoniera e ripartiva prima di notte.

Trovarono il suo corpo martoriato la mattina di domenica 12: i vestiti arrotolati in vita, il collant e gli slip attorno alla caviglia destra, ma il cappotto e le scarpe nere ancora infilati.

Un rebus che ha impegnato a lungo i carabinieri del reparto operativo di Asti guidati dal tenente Luigi Tarantino, della compagnia di Canelli comandata dal capitano Leonardo Nucera, della stazione di Castello d'Annone e la polizia: tutti coordinati dal sostituto procuratore Luciano Tarditi.

Le prime indagini avevano puntavano sulla pista del «mostro»: un cliente occasionale che avrebbe ucciso la donna in un momento di follia. Ed era facile il collegamento con un altro fatto: nel 1992 un'altra prostituta, Marina Zalo, era stata uccisa nello stesso modo a San Marzano Oliveto (la sua borsetta, come quella di Melania Vico), non fu mai trovata.

Nuovi elementi hanno portato in altre piste. Le due donne sono «colleghe» di Melania Vico, forse le stesse che una settimana dopo il delitto avevano consegnato alla polizia un maglione di lana, sporco di fango e sangue, trovato nella zona della Crocetta.

Negli ultimi giorni sono stati sentiti a lungo gli agricoltori della zona, gente che dalle cascine o dai vigneti circostanti può aver visto qualcosa. Ma, soprattutto, sono state interrogate le prostitute, i travestiti e gli uomini del loro giro: venerdì mattina cinque sono entrati negli uffici dei giudici, soltanto due sono tornati liberi. [b. g.]

Piera Melania Vico, 41 anni, uccisa un mese fa agli Alberoni. A destra gli inquirenti accanto al corpo della donna

IL VIGNETO DEL DUEMILA

Aziende piccole a rischio?

Numerosi spunti dal convegno di ieri mattina a Costigliole e anche proposte inedite come la docg per la barbera e un super Asti

SERVIZIO A PAGINA 41

Uso di San Michele

Astiteatro assolti Leto e Barulo

Beppe Barolo (a sin.) e Salvatore Leto

ASTI. Si è concluso con quattro assoluzioni il processo in pretura per l'utilizzo dell'ex chiesa della Confraternita di San Michele, nel centro storico di Asti, in occasione di uno spettacolo di Asti Teatro. Imputati il direttore organizzativo della manifestazione, Salvatore Leto, l'ex assessore alla Cultura Giuseppe Barolo e due proprietarie dell'immobile, Anna Finocchi Ercole e Maria Luigia Chiesa.

Erano accusati di aver organizzato una rappresentazione, inserita nel cartellone della rassegna, violando le prescrizioni di legge per le manifestazioni aperte al pubblico.

L'episodio risale all'edizione '93. I locali della chiesa, costruita nella prima metà del '700, erano sprovvisti del certificato di agibilità, richiesto anche pochi giorni prima. In passato l'ex chiesa era stata utilizzata per mettere in scena altri spettacoli: lo spazio si era infatti rivelato adatto per ospitare appuntamenti con scenografie ridotte a una ristretta cerchia di appassionati. Per le edizioni '91 e '92 i proprietari avevano ottenuto l'agibilità provvisoria della chiesa. Nel '93, dal ministero era arrivato il parere contrario: la circostanza aveva indotto la commissione prefettizia a vietare l'uso dei locali per gli spettacoli aperti al pubblico.

A questo punto gli organizzatori avevano trasformato la rappresentazione pubblica in uno spettacolo ad invito riservato agli addetti ai lavori. «In questo modo non era necessaria alcuna autorizzazione» ha spiegato l'avvocato Giangiacomo Dapino.

Una versione sostenuta in aula anche dal segretario amministrativo del festival, Renato Manzoni e dall'addetta all'organizzazione, Anna Etra Palazzi. Al termine del dibattimento i quattro imputati sono stati assolti dal pretore Alberto De Alessandri «perchè il fatto non sussiste». [r. gon.]

Clamoroso sviluppo nell'inchiesta sullo scandalo nella gestione rifiuti dell'Aimeri

«Processate l'ex sindaco di Nizza»

Il pm di Torino Vittorio Corsi ha chiesto il rinvio a giudizio di Giuseppe Odasso per concorso in corruzione
L'interessato replica: «Dopo l'interrogatorio non mi è più stato detto nulla». Udienza preliminare il 19 aprile

NIZZA. L'ex sindaco Giuseppe Odasso il 19 aprile sarà in tribunale a Torino per l'udienza preliminare del processo sulle presunte tangenti elargite dalla Aimeri. Piuttosto pesanti le accuse a suo carico: si parla infatti di concorso nel reato di corruzione.

Una «bomba» che arriva in città proprio all'inizio di una campagna elettorale in cui non si escludeva il rientro in scena dell'ex primo cittadino.

Insieme ad Odasso all'udienza preliminare sono stati rinviati anche l'ex [illegible] Pietro Anastasio (entrambe [illegible] eletti nelle liste della dc), 4 altri personaggi politici piemontesi, da Marcello Garino (un tempo assessore regionale), agli amministratori di altri Comuni del Torinese.

Secondo il teorema dell'accusa sul conto corrente chiamato in codice «Colline», aperto da Alessandro Aimeri, amministratore dell'azienda, alla Banca Artigiana di Carrù, filiale di Clavesana, erano transitati fondi utilizzati per «ungere» i meccanismi della pubblica amministrazione di decine di Comuni piemontesi.

La storia aveva preso l'avvio dopo l'arresto di Aimeri, che fino a sei mesi fa era titolare dell'omonima ditta (ora passata ad un gruppo di cui fa parte l'Italgas). Il pm Vittorio Corsi ed il gip Simonetta Rossotti hanno indagato a fondo interrogato centinaia di testimoni: ora la prima fase delle indagini si è conclusa con le richieste di rinvio a giudizio. Il 19 aprile Odasso ed Anastasio, assistiti dai loro legali (Gian Piero Gallo e Gerardo Serra) si presenteranno al Tribunale di Torino.

«Sono stato interrogato più o meno mesi fa - commenta Odasso - poi non avevo saputo più nulla». Alla notifica delle accuse a suo carico, l'ex sindaco democristiano appare quasi stupito. Tanto che aggiunge: «Sicuramente la mia posizione sarà subito chiarita». Nell'accusa pare si parli di una tangente di una trentina di milioni, mentre sarebbero cinquanta quelli intascati da Anastasio. Cifre piuttosto «ballerine», perchè sembra che per l'ex assessore, fino a pochi giorni fa si alludesse ad una bustarella da venti milioni.

Anastasio al tempo a cui si riferisce l'indagine (primavera del '91), era assessore all'Ambiente con la giunta Odasso: nell'aprile di quell'anno il Comune affidò alla ditta cuneese la raccolta, il trasporto e lo smaltimento dei rifiuti urbani, per una somma di cinque miliardi in cinque anni. Una trattativa privata che piacque poco alle [illegible] (pds, pli e legal), non [illegible] per il contenuto dell'accordo, quanto per le modalità con cui fu concluso. «Era un ottimo contratto - si difende Anastasio - che offre molti [illegible] in più alla città».

In effetti pare che nel mirino dei magistrati torinesi [illegible] sia [illegible] le [illegible] private tra Nizza e l'Aimeri, quanto i rapporti tra l'allora titolare della ditta e molti amministratori pubblici piemontesi.

Enrica Cerrato

L'ex sindaco di Nizza Giuseppe Odasso

PEGASO 650

aprilia

ESEMPIO DI CREDITO AGEVOLATO:

PEGASO 650

prezzo chiavi in mano
L. 10.000.000

acconto L. 4.000.000
+ L. 6.000.000 in 18 rate
da L. 350.000
(interessi cliente L. 300.000)

Spese per pratica L. 150.000

PRESSO

vignamoto

C.so Alessandria 89 - 14100 ASTI
Tel. e Fax 0141 27.40.46

F.lli Masari

VIA GARIBALDI 22
PIAZZA ALFIERI 39
ASTI

LISTE DI NOZZE

Rosenthal

Lavori urgenti per ammodernare il complesso

Servono 900 milioni per il macello di Asti

ASTI. Per il completamento del macello di viale Pilone servono 880 milioni: la cifra, fornita dall'[redacted] Michele B[redacted] durante l'ultimo Consiglio comunale, consentirà [redacted] completare l'adeguamento della struttura alle norme Cee.

Parallelamente l'Amministrazione comunale sta lavorando per arrivare ad un nuovo [redacted] gestione del complesso, dopo i ripetuti rinvii nella realizzazione della società tra Asti e Alessandria [redacted] avrebbe dovuto ripetere, nel settore carni, l'esperienza della centrale del latte unificata alcuni anni or sono.

Una parte del denaro [redacted] già disponibile sotto forma di un mutuo di 400 milioni [redacted] suo tempo contratto; esattamente ne sono utilizzabili 386, in quanto quattordici sono [redacted] spesi dalla passata amministrazione per la realizzazione del progetto [redacted] recupero: «Consentiranno di eseguire lavori di adeguamento necessari - ha spiegato l'assessore - per ovviare a mancanze segnalate da ripetuti interventi di ispezione».

[redacted] tratta ora [redacted] trovare la parte mancante per raggiungere i circa 900 milioni indispensabili al completamento dell'intero progetto di ristrutturazione.

«E' in gestazione - ha precisato Bozzola - una legge regionale che dovrebbe innanzitutto prevedere lo slittamento al 31 dicembre '96 del termine, scaduto a fine anno, per la messa a [redacted] secondo le disposizioni Cee. Non solo - ha sottolineato l'amministratore - ma la normativa prevederebbe anche finanziamenti indirizzati esclusivamente ai centri carni pubblici del Piemonte».

Chiusi i macelli di Nizza [redacted] di Alessandria «non vi è, al momento - ha ancora aggiunto l'assessore - alcuna struttura nel Sud Piemonte che stia lavorando per ottenere il "bollo" [redacted]. Fa eccezione Asti. I piccoli macelli stanno chiudendo - ha proseguito - ed esistono forti spazi per il rilancio del centro carni della nostra città».

Bozzola ha anche riferito al Consiglio che sono molto avanzate le trattative per la forma[redacted] società pubblico-privata che - ha proseguito Michele Bozzola - potrebbe inte[redacted] anche altri centri piemontesi sprovvisti di questo servizio.

Il centro carni di viale Pilone si estende [redacted] di una superficie di oltre 32 mila metri quadrati ed [redacted] quarantina di dipendenti tra comunali e privati. Annualmente vengono macellati circa 25 mila suini e 5 mila bovini: ma le potenzialità della struttura sono ritenute superiori.

Franco Cavagnino

FORZA ITALIA

«Bollo Cee necessario»

Per Fulvio Brusa, veterinario e capogruppo consiliare [redacted] Forza Italia «l'obiettivo del bollo Cee per il macello va perseguito con fer[redacted]. «Apprezziamo i lavori che la giunta ha impostato per il centro carni - aggiunge Brusa - ma non possiamo sottacere la scarsa considerazione complessiva che l'esecutivo Bianchino ha finora riservato [redacted] settore primario: il programma della giunta individuava alcuni punti importanti per lo sviluppo dell'agricoltura; mercatini delle produzioni biologiche, valorizzazione turistica ed agrituristica e dell'istituto sperimentale per l'Enologia e l'istituzione di una qualificata enoteca». Brusa prosegue: «A parte le buone intenzioni, a quasi otto mesi dall'insediamento della giunta, non si sono notati passi avanti. L'alluvione - conclude - ha senz'altro rallentato tutte le iniziative, ma ora è tempo di mettere mano alla realizzazione dei programmi».

Un momento del convegno «I modi ed i tempi della politica» in Municipio

[redacted]

Convegni al femminile

Dibattito sui «tempi delle donne» E oggi il Cif discute di adozioni

ASTI. «I tempi ed i modi della politica»: è il titolo del dibattito che si è tenuto, venerdì sera, nell'ex sala consiliare in Municipio.

Il capogruppo del ppi, Mariangela Cotto, che l'ha promosso [redacted] organizzato, ha invitato a palazzo civico, le donne impegnate nei partiti cittadini, nei movimenti di volontariato e sindacato.

Il convegno ha sottolineato le difficoltà delle donne a conciliare i tempi del lavoro con quelli della famiglia. Mariangela Cotto spiega la sua iniziativa: «E' un momento di confronto legato all'8 marzo. Ma, soprattutto, all'approvazione della legge, la 608, che prevede la dotazione di un piano comunale di coordinamento degli orari. Ho voluto parlarne con le donne affinchè, della stesura del piano, siano [redacted] potagoniste».

Intanto, oggi, alle 15 nella sala della Fontana, [redacted] via Arò, il Cif (Centro italiano femminile) festeggia il 50° anniversario della fondazione. Lo fa, organizzando il convegno [redacted] tema d'attualità: «Quali affidamenti e quali adozioni?». Commentano al Cif: «Nella pluralità di opinioni, siamo convinte che sia necessario porre, al centro di ogni soluzione, il diritto del bambino. E' indispensabile per sviluppare la sua capacità di [redacted].

Oggi interverranno il [redacted]vo Mons. Severino Poletto, Maria De Benedetti, [redacted] ai servizi sociali del Comune, Silvia e Maurizio Galli, dell'Asso[redacted] Giovanni XXIII.

[d. cot.]

UN NOME, [redacted]

Le vicende della diocesi nella «Storia» di Bosio

[redacted]

NEL «revival» dei centenari, anche la «Storia della Chiesa d'Asti» di Gasparo Bosio, pubblicata nel 1894, è stata ricordata [redacted] una relazione del professor Guglielmo Visconti, nel convegno di studio sulla storia ecclesiale d'Asti del 12 novembre '94.

Gaspare Bosio ha avuto il merito [redacted] ripercorrere, per primo attraverso i secoli, le vicende della diocesi astese sui documenti, in modo rigoroso come riferiva «La Civiltà Cattolica» del 1895.

Il Bosio «non [redacted] ad Asti» ma a Santena nel 1845, teologo e dottore in filosofia e lettere, insegnante nelle scuole superiori di Bra, giunse ad Asti nel 1875 per insegnare filosofia in seminario al liceo classico Vittorio Alfieri, di cui era preside Carlo Vassallo, nato [redacted] Genola. Aveva pubblicato nel 1884 la [redacted] prima opera «Santena [redacted] i suoi dintorni» e, dopo una dimora quasi ventennale ad Asti, città alla quale si era affezionato, progettò la Storia della Chiesa d'Asti. L'idea gli fu probabilmente suggerita dal «Registro delle chiese della diocesi di Asti, compilato per ordine del Vescovo Arnaldo De Roseto nel 1345», un documento inedito (fattogli [redacted]scere dal [redacted] archivista Paolo Bianchi e riportato in appendice (pp.117-130).

I ventidue capitoli della storia si articolano in gruppi che trattano le origini ed i poteri civili del vescovo, della Chiesa e del Capitolo della cattedrale, delle parrocchie rurali e [redacted] quelle urbane, del seminario e dei Sinodi diocesiani.

«Materiale che costituisce un edificio solido» scriveva la Civiltà Cattolica, pur rilevando le incertezze relative alle origini. Limiti evidenziati, non per demerito [redacted] Bosio [redacted] per l'approfondimento degli studi storici successivi, alla luce di nuovi documenti. E' certo che il documento da solo non basta, come rileva don Visconti quando afferma che quella storia «evidenzia le istituzioni [redacted] lascia in ombra le personalità». E' utile il particolare riferimento ad un luogo [redacted] ad un episodio, ma soltanto se collocato nella vita epocale. Indispensabile alla ricostruzione storica, come avvertiva il vescovo mons.Ronco nel 1884, la cura degli archivi parrocchiali, l'attenzione alle tradizioni popolari che «decifrano» i nodi della storia e correggono errori. E' necessario tenere d'occhio quel che avviene nei [redacted]tri [redacted] potere [redacted] nelle scelte degli argomenti, oggetto di discussione.

Asti, la città a [redacted] il Bosio si era affezionato, gli ha intitolato una via, in Borgo Tanaro, tra [redacted] vie Domenico Pio [redacted] del Barcaiolo: forse, un ponte di congiunzione tra la vita ecclesiale e quella civile?

Giuseppe Crosa

Ieri sulla provinciale Villanova-Govone, rimasta bloccata per un'ora

Due feriti in uno scontro

La più grave è un'impiegata torinese trasportata con l'eliambulanza al Cto Illeso il marito. Il conducente dell'altra auto ricoverato in ospedale ad Asti

I resti della «Elba» dopo lo scontro con la Tempra: prima di finire la corsa in un prato, l'auto si è ridotta a un ammasso di rottami. Sopra il conducente Simone Ielo. In alto Luigi Bussolino

FOTO [illegible]

FERRERE. «Mi [redacted] visto arrivare davanti quell'auto, ho cercato di sterzare, poi non ho capito più niente. Ho sentito solo un gran botto [redacted] mia moglie che urlava».

E' il drammatico racconto di Luigi Bussolino, 47 anni, impiegato Iveco, originario di San Martino Alfieri, residente a Torino, via fratelli Bandiera. Nello schianto tra la la sua «Tempra» e una «Elba», ieri pomeriggio, alle 15,30, a Ferrere, in via Torino, sulla provinciale Govone-Villanova, l'uomo ha riportato solo alcune contusioni.

La moglie, Anna Finistrella, 45 anni, impiegata all'Anagrafe del Comune di Torino, è rimasta incastrata [redacted] lungo nelle lamiere. Soccorsa dai vigili del fuoco [redacted] Asti, è stata poi trasportata [redacted] l'eliambulanza del «118» [redacted] Cto di Torino: ha numerose fratture alle gambe, ma non sarebbe in pericolo di vita.

Ferito anche il conducente dell'altra auto, Simone Ielo, 30 anni, operaio Fiat, sposato, [redacted] figlio di un anno, abitante a Ferrere, collina Sant'Antonio 27. E' ricoverato in ospedale ad Asti.

Gli agenti della polstrada [redacted] Asti e i carabinieri di Villanova dovranno ora accertare la dinamica. L'incidente in un rettilineo, davanti ad un capannone all'ingresso del paese. In quel punto lo stradone è ampio: forse [redacted] dei due conducenti è rimasto abbagliato dal sole, oppure potrebbe avere sbandato per un malore. Sull'asfalto non ci sono tracce di frenata. L'impatto è stato violentissimo: nel[redacted] schianto le due vetture si sono quasi disintegrate. La «Elba» è finita in un prato. Pc' la disperata richiesta [redacted] soccorsi e l'intervento delle ambulanze della Croce Verde, dell'elisoccorso, dei vigili [redacted] fuoco, di polizia e carabinieri.

[f. b.]

Entro il 15 il progetto esecutivo sarà consegnato a Torino

La pratica «nuovo ospedale» va all'esame della Regione

ASTI. I tempi per il nuovo ospedale saranno rispettati: per [redacted]coledì 15, il plico contenente [redacted] progetto esecutivo della nuova sede sarà presentato [redacted] Regione per l'approvazione da parte del «Crop» (il Comitato per le opere pubbliche) che deve avvenire entro il 23 maggio. E' il primo passo verso Roma, dove il Cipe deve dare l'assenso al finanziamento: 200 miliardi per iniziare e [redacted]pletare tutta l'opera.

Lo ha ribadito, venerdì sera, Ezio Robotti, direttore generale ad interim dell'Usl 19, durante un dibattito sulla Sanità promosso da Rifondazione comunista. «Noi manterremo gli impegni presi: a quel punto la pratica ospedale sarà sulla pista di decollo» ha detto in sostanza il dirigente. Che ha poi voluto sottolineare la soddisfazione per l'attività dell'ospedale «in crescita per qualità e quantità dei servizi, anche in [redacted] strutture insufficiente».

Il direttore sanitario Bruno Vogliolo ha poi tracciato il quadro della nuova Usl unificata: «Canelli si specializzerà nella riabilitazione motoria, cardiologica e pneumologica, mentre bisognerà studiare una valida integrazione tre le sedi ospedaliere di Asti e Nizza, evitando i doppioni, [redacted] lasciando intatta [redacted] buona capacità di competizione: un'integrazione eccessiva finirebbe col soffocare la realtà più piccola».

Con un problema in più da affrontare: «La Finanziaria ha ridotto i fondi a disposizione della Sanità - spiega Vogliolo - Per la nostra Usl vuol dire che nel bilancio '95 abbiamo 14 miliar[redacted] in meno per beni e servizi, ovvero per l'acquisto di materiale, medicinali, etc».

Nel dibattito (presente anche il sindaco Alberto Bianchino) è «sbucato» anche il [redacted] sito [redacted] ospedale. [redacted] giorni scorsi è ripresa la polemica contro l'area del Fontanino, giudicata inadeguata. Enzo Sobrino segretario della Cgil ha detto: «Io ero contrario al Fontanino, ma oggi bisogna essere realisti se davvero vogliamo [redacted] nuovo ospedale». Enrico Bestente, capogruppo di Rifondazione, ha chiesto: «Quelli che oggi criticano [redacted] Fontanino, dov'erano nell'87 quando fu fatta quella scelta?». Antonio Ferrero, (Lega Nord), presidente del Consiglio comunale, ha [redacted]mentato: «Sarà compito dei cittadini tutelare quello che resta di verde».

Questioni più prettamente tecniche sono state poste da Domenico Tangolo, medico dell'Usl, mentre Germano Callegaro, consigliere regionale di Rifondazione è ritornato sulla questione del nuovo ospedale: «Asti riuscirà a farlo - ha spiegato - perchè altre Usl in Piemonte non sono riuscite [redacted] a presentare i piani di fattibilità». Callegaro ha poi criticato la gestione della sanità regionale. «Ci sono decine di miliardi in conto capitale che [redacted] sono stati spesi, mentre dall'altra parte il governo taglia i fondi per i beni e servizi. Sono inutilizzati 10 miliardi per la Cardiochirurgia, mentre a Torino le liste d'attesa si allungano e molti pazienti non riescono ad arrivare all'intervento». [f. la.]

IL TACCUINO DELLA PROVINCIA

LETTERE [redacted]

Chi tutela i pedoni in città?

Invece di parlare tanto di isole pedonali e piste ciclabili (che tanto non si faranno mai e chissà [redacted] verranno fatte), perchè non si incomincia a multare chi attarversa la città in automobile [redacted] motocicletta, come se fosse in [redacted] pista?

Non sono più giovane, e ad attraversare certe strade, a volte, ho paura. Evidentemente se questi signori continuano ad andare forte, è perchè sanno che lo possono fare impunemente. Ho letto sulla «Stampa» la lettera di un abitante di corso Alba che lamenta [redacted] stessa cosa. Quando noi pedoni saremo tutelati?

R. M. Asti

Quelle firme sui cartoni per pizze

A proposito della polemica sulla «pizza illustrata». Non era possibile ottenere la stessa partecipazione [redacted] artisti vantata ora dal Comune, per un'iniziativa che riuscisse a portare [redacted] nome, [redacted] bellezze, [redacted] la cultura [redacted] Asti anche fuori dai confini della città (se non solo dal ristretto ambito degli addetti [redacted] lavori)?

Enrico Toso

Politica e intellettuali in provincia

Abuso dell'ospitalità de «La Stampa» e della pazienza dei suoi lettori; sarebbe, però, un peccato lasciar cadere alcune interessanti considerazioni che la mia intervista (pubblicata su queste pagine lo scorso 25 febbraio) ha immeritatamente sollecitato.

Mi riferisco, in particolare, alla lettera per professor Clau[redacted] Cavalla (di cui su «La Stampa» del 28 febbraio).

Due, mi pare, [redacted] considerazioni proposte.

A proposito [redacted] legame tra il «privato» e il «politico». Ammetto [redacted] aver contratto, all'incirca venticinque anni fa, il virus della «politica» e di non essermene mai veramente liberato; sono comunque d'accordo con il prof. Cavalla quando reputa che «l'impegno politico [redacted] possa esaurire le forme civili e culturali [redacted] impegno personale». Detto questo, caro Claudio, temo però proprio che sia difficile incidere sul tessuto cittadino standosene del tutto fuori della politica. Per capirci: nonostante la [redacted] grande preparazione culturale, penso che non avrò mai il piacere [redacted] vederti, per fare un esempio, nel direttivo della Biblioteca Consorziale Astense, perchè accedervi (con le dovute eccezioni che comunque confermano la regola) è necessaria un'appartenenza anche politica.

Infine, su «intellettuali e società (di provincia)». Tu rivendichi il diritto di «non confondersi [redacted] un mondo provinciale ostinatamente ristretto [redacted] pregiudiziale»; figurati [redacted] non accetto [redacted] giudizio [redacted] di [redacted] provincia contrassegnata anche da grettezza e perbenismo.

Un conto è, però, [redacted] confondersi, un altro [redacted] «snobbare», che poi, in concreto, significa lasciare la rappresentanza della città sempre agli altri.

Sta di fatto che tu hai messo [redacted] fuoco due questioni che ci sono molto [redacted]. E' follia immaginare un confronto su queste [redacted], fra i tanti o pochi intellettuali (di provincia) astigiani ?

Ferruccio Zanchettin

[redacted] UTILI

[redacted]

CROCE VERDE
Asti: [redacted] 726.390
Castagnole Lanze: 878.346
Mombercelli: 955.333
Montemagno: 63.686
CROCE [redacted] 417.741
Canelli: 824.222
Castello d'Annone: 401.388
Castelnuovo D.B.: 011/9876.488
Cocconato: 907.503; 907.502
Costigliole: 966.779
Monastero Bormida: 0144/88.290
[redacted]: 92.13.13
Montegrosso: 953.175
San Damiano: 975.910
[redacted]: 943.777-943.081
Villanova: 948.445, 948.555

FARMACIE DI TURNO
[redacted]
Ad Asti: oggi sono di turno con orario dalle 8 alle 19,30 senza interruzione la farmacia Serenciani, piazza S[redacted] Secondo 12, tel.54.300 con orario dalle 8.30 alle 12.30 e dalle 15,30 alle 8 del giorno successivo (dalle 22 alle ore 8 a serrande abbassate dietro pres. di ricette mediche urgenti) la farmacia San Rocco, via Grassi 31 (p. San Rocco), tel. 57.630. Canelli: Sacco, via Alfieri 15. Moncalvo: Ottone, via Casalo. Nizza: Bianchi, via Parti 1

GUARDIA MEDICA
[redacted]: 353.558. Calliano: 926.444. Canelli: 832.525. Castelnuovo D.B.: 011/987 6468
Cocconato: 907.503
Costigliole: 961.414
Monastero Bormida: 88.049
Moncalvo: 917.444
Montechiaro: 989.788
Montemagno: 63.253
[redacted]: 7821
Rocca d'Arazzo: 408.160
San Damiano: 975.910
Villafranca: 943.644
[redacted]: 948.555

CARABINIERI pronto intervento [redacted]
Asti: 50.196
Bubbio: [redacted]
Canelli: 823.653
Castagnole Lanze: 878.161
Castelnuovo D.B.: [redacted]
Costigliole: 966.006
[redacted]: 917.100
Montegrosso: 953.006
Nizza: 721.623
San Damiano: 975.064
Villanova: 948.033

POLIZIA pronto intervento 113
[redacted]
Asti: Questura 418.111
Stradale: Asti: 212.256
Nizza: 721.704
[redacted] A21: 0131/361.266

[redacted]

CASTIGLIONE
Circoscrizione in assemblea

[redacted] riunirà domani, alle 20,45, il Consiglio di circoscrizione di Castiglione.
In discussione i problemi relativi ai lavori pubblici e all'approvvigionamento idrico a Valterza.

MONTECHIARO
Si riunisce Associazione Giovani

L'Associazione Giovani terrà domani alle 21, nel salone sotto le scuole elementari, l'assemblea annuale dei soci per il rinnovo delle cariche del Consiglio direttivo uscente (presidente Mauro Baldi, vice Massimo Gavello e Innocenzo Faletti, presidente onorario Paolo Luzi).
In discussione anche la collabo[redacted] con l'Ana in vista del raduno nazionale ad Asti.

CAPRIGLIO
Arriva l'[redacted] Croce Rossa

Delegati della Croce Rossa di Villafranca saranno a Capriglio stamane per mostrare [redacted] popolazione la [redacted] ambulanza acquistata grazie al contributo di 12 Comuni.
Il mezzo ogni domenica raggiunge uno dei paesi dove è stata sottoscritta la raccolta di fondi. Dopo Capriglio, toccherà a Castellero.

VILLAFRANCA
Bilancio della giunta Saracco

Il Comune [redacted] la popolazione [redacted] prendere parte domani, nelle scuole di piazza Goria, all'incontro sul tema «Cinque anni di amministrazione: pregi e difetti. Incontro e confronto [redacted] il sindaco». S'inizia alle 21.

[redacted]
Stamane aperto il centro Avis

Stamane, dalle 8 alle 11,30, resterà aperto il centro Avis [redacted] San Damiano. Nello stesso orario funzionerà a Montegrosso l'autoemoteca.

Così come il vissuto, ci ha lasciato in punta di piedi
Carlo de Paolis
anni 70
Addolorati l'annunciano moglie, [redacted], generi, nipoti, sorelle e parenti. Funerali lunedì 13 marzo ore 15 Parrocchia S. Tommaso, Canelli.
Canelli, 12 marzo [redacted]

La procura di Asti ha inviato il dossier ai magistrati romani

La Corte dei conti indagherà sui «rifiuti d'oro» di Canelli

Il sindaco di Canelli Oscar Bielli

In alto Mauro Traversa e Bruno Salvetti A fianco Francesco Accarino

ASTI. Sarà una settimana importante l'inchiesta sui rifiuti d'oro di Canelli. Dopo i nuovi interrogatori e le perizie contabili per accertare l'ammontare della truffa, nella vicenda potrebbero essere coinvolte altre persone.

Del caso si occuperà anche la Corte dei Conti. Il procuratore Sebastiano Sorbello ha infatti disposto la trasmissione degli atti alla magistratura «contabile», a cui spetta il compito di esaminare le spese sostenute dallo Stato.

Il Comune di Canelli entrerà invece nell'inchiesta: la procura astigiana ha inviato all'amministrazione l'informazione di «parte offesa». Un atto che darà di prendere parte attivamente alle indagini offrendo in futuro anche la possibilità di un'eventuale costituzione di parte civile nel processo.

Dopo alcune settimane di indagini, gli inquirenti sembrano aver messo insieme i pezzi del mosaico ottenendo un quadro quasi definitivo della vicenda. Grande rilevanza ha avuto la confessione fatta da Salvatore e Francesco Accarino, padre e figlio, soci della «Lombarda», la ditta che si era occupata della raccolta degli scarti alluvionali. Il ruolo della società è ovviamente di primo piano, tanto che Sorbello ha congelato tutta la contabilità dell'azienda di Fagnano Olona (Varese).

I due imprenditori hanno ammesso di aver compilato irregolarmente le bolle di accompagnamento, firmate in bianco dal responsabile dell'ufficio tecnico del Comune Bruno Salvetti. Un raggiro che avrebbe fruttato alla ditta varesina un extra di circa 350 milioni: una cifra che sembra destinata a salire e che sarà accertata con esattezza solo attraverso le perizie contabili.

Indagato anche l'amministratore delegato Pier Aldo Catalano, altri provvedimenti sono stati notificati ai famigliari degli Accarino.

Nel frattempo Accarino, il cui ruolo nella vicenda sembra essere secondario rispetto a quello del padre, ha lasciato il carcere di Quarto: il gip Franca Carpinteri ha accolto l'istanza presentata dal difensore, Alberto Avidano.

E' atteso invece per domani il pronunciamento per conto di Salvatore Accarino.

Anche la ripresa degli interrogatori prosegue a pieno ritmo. Ieri mattina è stato nuovamente ascoltato l'ex assessore Mauro Traversa. [r. gon.]

I vigili

«Siamo annichiliti»

CANELLI. «Ormai ogni giorno si sono novità clamorose. Non facciamo neppure in tempo a stupirci». E' questo il commento comune di molti canellesi sullo scandalo dei «rifiuti d'oro», i detriti dell'alluvione che venivano pesati due volte, sospetta la magistratura, per presentare al Comune conti «gonfiati».

Ultima svolta dell'inchiesta condotta dai magistrati astigiani in collaborazione con i carabinieri di Canelli sono gli otto avvisi di garanzia comunicati ai vigili urbani del comando canellese. Un fatto che ha destato scalpore in città.

Sono in molti però a difendere l'operato dei «civici» cittadini e a giurare sulla loro onestà: «E' vero - dice un pensionato - i fatti di quattro per la comunità alluvionata».

Già all'indomani della consegna degli avvisi di garanzia dal comando della polizia urbana canellese giunte stupite e amareggiate. Per tutti aveva parlato il vicecomandante Claudio Besio: «Siamo annichiliti - aveva detto il funzionario -, ma certi di non aver fatto nulla di male e di avere la coscienza a posto. Noi la vicenda dei rifiuti alluvionati non centriamo». A questo proposito i vigili urbani canellesi hanno preannunciato un comunicato ufficiale che verrà, con tutta probabilità, diffuso nei prossimi giorni. «Avremo modo - precisa ancora il dante Besio - di puntualizzare punto per punto tutto il lavoro che abbiamo svolto durante l'emergenza alluvione».

Con il coinvolgimento degli otto vigili urbani salgono a undici, tra politici e impiegati comunali, i canellesi direttamente interessati dalle indagini. A fine febbraio erano stati arrestati l'assessore ai Lavori pubblici Mauro Traversa, il tecnico Bruno Salvetti. Poi, nei primi giorni di marzo, il primo «avviso» al sindaco Oscar Bielli. [fl. l.]

Confusione a Montemagno

IL MARCO SALE...

... i nostri prezzi scendono

Nuovi arrivi primaverili Confusione è il grande spaccio aziendale di: biancheria per la casa, tessuti d'arredamento stock o a peso, tappeti, jeans delle migliori marche, tute, intimo e... ... tante altre novità.

Aperto dal lunedì al sabato dalle 9,00 alle ore 12,00 e dalle ore 15,30 alle ore 19,15.
Sono solo 10 minuti da Asti.
DOMENICA POMERIGGIO

Un migliaio di persone

Ricordata ieri la battaglia di Cisterna

CISTERNA. Un migliaio di persone, tra partigiani, autorità, cittadini, hanno preso parte ieri alla rievocazione della battaglia di Cisterna (dal 6 all'8 maggio del 1945), una delle pagine più cruente della lotta tra partigiani e nazifascisti nell'Astigiano.

Numerosi i sindaci (tra questi anche quelli di Asti, Alberto Bianchino, di Alba e di Bra); i primi cittadini che non sono potuti intervenire hanno inviato telegrammi.

Hanno fatto da cornice alla rievocazione 100 gonfaloni di Comuni e associazioni d'arma. Applauditi la relazione del presidente regionale dell'Anpi, Gino Cattaneo.

Una corona d'alloro è stata deposta nel punto dove venne fucilato in quei giorni tragici il partigiano Rino Rossino. Sono stati partigiani superstiti della battaglia a portarla a braccia. Ha officiato la messa don Giulio Ravizza, parroco di Conigliè, che fu testimone della battaglia; si è esibita la fanfara della brigata Taurinense. [ro. gi.]

Si sono intensificati i controlli di polizia

Operazione rimpatrio per 18 extracomunitari

ASTI. L'hanno ribattezzata «Operazione rimpatrio». Per 18 extracomunitari (in gran parte marocchini e algerini), tutti pregiudicati per numerosi reati, è scattata l'ultima fase del piano della polizia astigiana che prevede l'accompagnamento «coatto» alla frontiera.

In pratica gli indesiderabili verranno definitivamente rispediti ai rispettivi Paesi d'origine. E' la prima volta dall'inizio dell'anno che le forze dell'ordine attuano questo tipo di intervento.

«E' un programma difficile da attuare: la procedura è infatti lunga e macchinosa» fa notare il commissario Bruno Fortuesi, responsabile del settore «Volanti».

Il provvedimento di «accompagnamento coatto» viene richiesto nei casi in cui gli stranieri siano incappati più volte nei guai con la giustizia. E spesso gli extracomunitari forniscono false generalità.

«Per essere sicuri dell'identità inviamo i dati raccolti al centro nazionale di polizia scientifica. Di qui, tramite i consolati e l'Interpol, vengono richiesti i dati anagrafici ai paesi d'origine» rivela Portuesi.

Un'operazione complessa che richiede mediamente un anno di accertamenti. «Una volta ottenuta la documentazione, l'ultima fase del dispositivo» sottolinea Portuesi.

Gli extracomunitari vengono accompagnati in questura e poi rispediti in patria.

Il deterrente è più, quello dell'accompagnamento obbligatorio, a disposizione delle forze dell'ordine, nelle pieghe di una legge ritenuta inadeguata.

Nelle ultime settimane polizia e carabinieri hanno intensificato i controlli nelle zone considerate «più a rischio»: in particolare in corso Casale e nei giardini pubblici di viale Vittoria.

Accertamenti assidui, per frenare il diffondersi della microcriminalità e dello spaccio di droga. [r. gon.]

NOTIZIE IN BREVE

CAPRIGLIO

La salma del soldato Natale Rigo è arrivata in paese

La spoglie di Natale Rigo, classe 1913, morto il 10 marzo '43 nella Campagna di Russia, sono tornate ieri a Capriglio. La salma era stata accolta in mattinata all'aeroporto di Casella, con i resti di altri 42 caduti in Russia. Alla cerimonia hanno partecipato anche i rappresentanti dell'Associazione Reduci Combattenti Armir di Montiglio. [m. t.]

CASTAGNOLE LANZE

Per il centro sociale «Daolio» arriva un mutuo

Un mutuo di 265 milioni è stato attivato dal Comune alla Federbanca di Torino per sostenere il secondo lotto dei lavori del futuro centro sociale di via Tagliaferro intitolato all'ex leader Nomadi Augusto Daolio. Nell'edificio troveranno posto tra l'altro la Croce Verde e altre associazioni di volontariato. [l. n.]

[illegible]

Ubriaco, era alla guida di un furgone

In stato di ubriachezza era stato sorpreso dai carabinieri al volante di un furgone Ford Transit. Processato in pretura, Luciano Stefanato, 59 anni, di Calliano, è stato condannato a 8 giorni d'arresto e alla sospensione della patente per un [r. gon.]

ASTI

Un corso di aggiornamento per insegnanti

«La nuova valutazione nella scuola primaria» è il titolo del corso di aggiornamento per insegnanti (materne elementari) che s'inizierà domani al Centro culturale Secondo. All'iniziativa, organizzata dal Sinascel-Cisl, parteciperanno esperti in campo nazionale. Alle 15 Paolo Calidoni, ispettore tecnico, tratterà il tema degli strumenti di valutazione degli alunni. Sempre domani si terrà, alle 15,30 al Battistero di San Pietro, la seconda lezione del corso di formazione beni culturali cittadini rivolto dal Comune agli studenti delle superiori. Con Anna Bocchio e Donatella Gnetti si parlerà dei «Cavalieri Gerosolimitani e della chiesa del San Sepolcro di Asti». [l. n.]

Dopo anni di «litigi» per la definizione dei confini, ora tra i due piccoli centri è scoppiata la pace

Tra Piovà e Cerreto matrimonio in vista

I paesi verso la fusione? Si farà un sondaggio tra gli abitanti

Da sinistra i sindaci di Piovà Massaia Battistino Pracca e di Cerreto Ernesto Musso

PIOVA' MASSAIA. Alla fine si sono trovati allo stesso tavolo: la giunta di Cerreto (250 abitanti circa) guidata dal sindaco Ernesto Musso e quella di Piovà (700 residenti) con Battistino Pracca. Dopo anni di contenzioso, decisi ad una relazione tecnica, oggetto: la proposta di unione o fusione (la scelta tra queste due ipotesi comporta vincoli diversi) tra i due centri del Nord-Astigiano.

Dal 1947 Cerreto ha combattuto battaglie per riavere il proprio territorio inserito a catasto. In quella data un decreto del presidente della Repubblica stabilì che i confini del Comune dovevano tornare ad essere quelli precedenti al 1928, quando il regime fascista aveva deciso di accorpare i territori di Cerreto a Piovà in un'unica denominazione: Piovà.

Da allora lunga «querelle» per definire confini, precisare responsabilità, riprendersi fasce di territorio: i cerretesi arrivarono nel 1990 a boicottare le amministrative.

Qualche mese fa la Regione decide per Cerreto il diritto di allargare il confine del Comune: Piovà presenta ricorso al Tar. Ora la tregua e la risoluzione di prendere in esame un'ipotesi di «unione»: «E' un primo passo» ammettono entrambi i primi cittadini sebbene con accezioni diverse, più scettiche quelle del sindaco di Cerreto.

Il documento preso in esame dalle giunte precisa tra l'altro che all'unione prevede l'approvazione da parte dei singoli Consigli comunali contestualmente dell'atto costitutivo e del regolamento».

Con una complicazione: in Italia vi sono pochi altri esempi analoghi, in Piemonte solo un esperimento vicino a Biella. In attesa oltretutto che la Regione approvi in tempo utile una legge (attualmente assente) per la costituzione di un nuovo Comune.

Se le intenzioni sono costruttive, questa volta è la burocrazia che frena la buona volontà: il sindaco Pracca può svolgere solo ordinaria amministrazione deliberare in attesa delle elezioni del aprile.

Musso, in virtù del commissariamento subito dal Comune vede slittare i termine di nuove elezioni al prossimo autunno.

«Perdere questi mesi - racconta Pracca - sarebbe controproducente. Abbiamo pensato di avviare sondaggio distribuendo questionari a tutti i capifamiglia, per sapere che pensano dell'iniziativa».

Ernesto Musso preferirebbe invece convocare un'assemblea di cittadini per un faccia a faccia più diretto: «Ma c'è il rischio - dice - che tutto finisca in mare di parole». [m. t.]

Nuovo segretario

Nizza, rinnovati i vertici della Lega Nord

NIZZA. Nuovo segretario per la Lega nord nicese: Giuseppe Guastello, anni, impiegato di banca. E' stato eletto nella riunione di venerdì sera, in cui no stati rinnovati anche gli altri incarichi.

Il direttivo è formato da Giuseppe Baldino, Pierangelo Iglina, Pinuccia Borello, Giovanni Parodi e Luisella Martino (moglie del deputato Tibaldeo Pranzini), il responsabile amministrativo Giancarlo Boido (già consigliere comunale per pli e poi indipendente psdi).

La sezione della Lega di Nizza conta una trentina di iscritti ed era «sguarnita» del segretario da una ventina di giorni. Infatti Gabriele Andreetta, precedente responsabile, dato le dimissioni dall'incarico a febbraio. Nelle settimane scorse lasciato il partito i due consiglieri comunali, Flavio Collino e Pier Ernesto Torello. [a. ce.]

SCS

LA STAMPA
tuttoscienze
MANUALE DI SCIENZA E TECNOLOGIA

IL SISTEMA
PIÙ NUOVO
PER CONOSCERE
LA SCIENZA.

tutto scienze Compact

Per le ricerche scolastiche, per un costante aggiornamento professionale, per il desiderio di saperne di più, Tuttoscienze, l'inserto scientifico de La Stampa, continua a confermarsi strumento indispensabile, qualificato e autorevole.

Dall'astronomia alla matematica, dall'ecologia all'informatica... anche gli argomenti più tecnici e complessi vengono trattati con un linguaggio chiaro e semplice, alla portata di tutti.

Oggi i 13.061 articoli di Tuttoscienze pubblicati dall'81 al '92 sono stati raccolti in due compact disc, riuniti in un cofanetto. I compact consentono di avere immediatamente a disposizione (su un personal computer dotato di lettore cd-rom) un'enciclopedia del sapere scientifico contemporaneo, senza rivali per ampiezza, aggiornamento, comprensibilità.

Il software effettua ricerche su tutti gli argomenti. La funzione "zoom" permette di gestire le pagine e focalizzare l'attenzione anche sui particolari, immagini comprese. Il risultato della ricerca può essere stampato su carta. Ancora una volta Tuttoscienze è arrivato per primo: ha trasformato la cronaca scientifica in storia della scienza. E l'ha resa accessibile a tutti.

10 ANNI DI TUTTOSCIENZE ADESSO IN CD.

Tuttoscienze in CD è realizzato da: LA STAMPA

☐ Desidero ricevere ulteriori informazioni su Tuttoscienze in CD.
☐ Desidero prenotare la raccolta di 10 anni di Tuttoscienze in CD a £. 350.000 (IVA compresa + spese postali).
Nome: _____ Cognome: _____
Società/Ente: _____ Tel.: _____
Via: _____ N.: _____
C.A.P.: _____ Città: _____
Ritagliare e spedire questo coupon a:
La Stampa - Ufficio Marketing - via Marenco, 32 - 10126 Torino

Per informazioni telefonare al

SCENARI

IL VIGNETO ASTIGIANO VERSO IL 2000

Solo il 3% delle aziende raggiunge la media europea dei sei ettari

Vigne piccole senza futuro

Il consiglio dei tecnici: «Si concimino meno le viti [illegible] si lasci l'erba nei filari per evitare i danni dell'erosione». Denominazione di docg anche per il barbera. Nasce un super Asti?

COSTIGLIOLE. «Ho due figli che vorrebbero continuare a lavorare in campagna [illegible] cinque ettari di vigneto: troppo poco per mantenere più famiglie. Potrei comperare altra terra abbandonata [illegible] vent'anni, vicino a [illegible] mia, [illegible] oggi la legge europea mi proibisce di reimpiantare nuove vigne. Che cosa devo fare?». La domanda di Pier Carlo Poggio [illegible] Castelboglione, sintetizza, nella sua concretezza, i molti problemi che sono emersi ieri [illegible] teatro di Costigliole, durante il convegno «Il vigneto astigiano degli anni 2000».

L'appuntamento, organizzato dall'Unione agricoltori, ha consentito di disegnare gli scenari futuri del comparto vitivinicolo. Il presidente provinciale dell'Unione, Roberto Biamino ha premesso che «il Piemonte continua a perdere vigneti. In [illegible] solo anno, dal '92 al [illegible] sono stati abbandonati 1912 ettari di vigna, dei quali [illegible] in provincia di Asti, che resta comunque l'area più rappresentativa della regio[illegible] con [illegible] mila ettari [illegible] 56 mila. [illegible] dobbiamo risolvere il dramma della polverizzazione delle aziende». Biamino ha citato i dati dell'anagrafe vitivinicola: il 63% delle aziende ha meno di [illegible] ettaro a vigna [illegible] solo il 3% supera i 5 ettari, considerata la dimensione media europea.

Con questa cifra come si può guardare al Duemila? Il giornali[illegible] Sergio Miravalle, coordinatore del dibattito, ha ricordato che alla fine del secolo mancano ormai «solo cinque vendemmie. Le scelte [illegible] oggi andranno [illegible] frutto nel nuovo millenio».

A Costigliole [illegible] sono [illegible] sentite proposte e soluzioni diverse. Albino Morando, esperto di viticoltura, ha tracciato [illegible] quadro del vigneto astigiano e delle nuove tendenze, buttando alle ortiche molti luoghi comuni e facili mode: «La scelta dei vitigni e dei sistemi di allevamento va ponderata zona per zona. [illegible] esistono formule magiche e soluzioni miracolistiche. Alcune regole facili da applicare ci sono: concimare meno, perchè [illegible] inutile chiedere alla vite più produ[illegible] se questa [illegible] a discapito della qualità dell'uva. Lavorare la vigna [illegible] rispetto del [illegible]. Meglio l'erba nei filari che l'erosione [illegible] dalle piogge».

I danni causati, anche in collina, dalle piogge di novembre che hanno portato all'alluvione sono [illegible] sotto gli occhi di tutti. Albino Morando, [illegible] innamorato della sua terra, ha anche, mostrando diapositive, evidenziato [illegible] «grandi vini [illegible] possono nascere [illegible] colline deturpate dal cemento e mal coltivate».

Il professor Luciano Usseglio Tommaset, dell'Istituto sperimentale per l'enologia, gli ha fatto eco, ribadendo che «il buon vino va progettato nel vigneto». Prospettive? Un barbera che diventi docg e un'Asti super, ottenuto solo da uve moscato senza aggiunta [illegible] zuccheri.

Vittorio Vallarino Gancia, presidente del Consorzio dell'Asti, [illegible] ha lasciato cadere [illegible] proposta: «Ci credo [illegible] anni. L'Asti ha bisogno di nuovi stimoli dopo l'approvazione della docg. [illegible] discuteremo in occasione dell'incontro per il primo anniversario il 23 marzo. Come Consorzio vogliamo arrivare ad [illegible] catasto [illegible] dei vigneti. L'epoca dei furbi, grandi [illegible] piccoli, è finita». Gancia ha anche dichiarato la necessità che si torni [illegible] una normativa interprofessionale dare equilibrio al comparto moscato.

Piero Bava [illegible] Cocconato, vicepresidente del Consorzio del barbera ha detto che per la «docg il comparto [illegible] [illegible] forse ancora [illegible] aggiungendo «certamente la barbera ha fatto grandi progressi sul piano dell'immagine, soprattutto all'estero, [illegible] la [illegible] delle [illegible] [illegible] differente [illegible] [illegible] docg non potrà non tenerne conto. Inoltre [illegible] [illegible] fatto che [illegible] 45% dei vigneti ha oltre 30 anni e solo l'11% ne ha [illegible] [illegible] dieci».

[illegible] tornati [illegible] i temi dell'abbandono delle vigne e della prospettiva reale che al Piemonte, entro pochi anni, manchino alcuni dei suoi vini migliori. Un pericolo che si può contrastare con politiche [illegible] qualità, come sostenuto da Giovanni Costa, vicepresidente del Consorzio del Brachetto d'Acqui. E Giovanni Borello aveva ricordato le scelte coraggiose delle prime Douje d'or, quando la viticoltura astigiana era ancora scossa dallo scandalo dell'Asti Nord.

E' seguito un dibattito, vivace [illegible] [illegible] di spunti. Per Ezio Borgio, direttore della Viticoltori Piemonte, [illegible] passerà la scelta europea di consentire l'uso del saccarosio per arricchire i mosti «i vigneti di collina [illegible] a vantaggio di quelli facili [illegible] pianura». L'assessore provinciale all'Agricoltura Giuseppe Fassi[illegible], che ha ufficialmente [illegible] ciato [illegible] non ricandidarsi, ha sottolineato le difficoltà degli enti locali, e la necessità di [illegible] veri circuiti di «enoturismo». Il dibattito è stato concluso da Augusto Calzolari, vicepresidente nazionale della Confagricoltura. «Servono piani vitivinicoli regionali [illegible] [illegible] Piemonte può dare l'esempio a tutte le altre zone». «Sull'accorpamento non abbia[illegible] [illegible]: la politica dei patti agrari [illegible] stata assurda. Dobbia[illegible] favorire chi [illegible] in compa[illegible] e chi potrebbe decidere di tornarvi».

[r. s. a.]

UNA PROPOSTA

Filari da «adottare»

Al convegno di ieri [illegible] Costigliole, Donato Lanati, enologo e progettista di vigneti ha riferito dell'esperienza di qualche produttore francese che ha aperto le proprie vigne ai «cittadini». «Dando spazio all'amore per la natura di [illegible] che [illegible] [illegible] a [illegible] in città, c'è chi ha messo in atto [illegible] [illegible] conduzione [illegible] In poche parole: parti di vigne sono [illegible] adottate dai clienti dei vignaioli che le lavorano sotto le direttive del proprietario il quale in vendemmia garantisce [illegible] vinificazione separata e cede a prezzo speciale il vino ottenuto da [illegible] singola partita a chi ha curato quella porzione di vigna» ha [illegible] Lanati, aggiungendo che questo abbinamento potrebbe esistere anche [illegible] Piemonte, dove c'è l'esperienza, [illegible] spesso i produttori più anziani non hanno la forza per mandare avanti le vigne.

ASTI

Un «ponte» con l'Istituto d'arte di Udine

Una lotteria di solidarietà tra [illegible] gli studenti dell'istituto d'Arte di Udine ha fruttato circa sette milioni che, suddivisi in undici assegni, sono stati consegnati ad altrettanti ragazzi alluvionati, allievi dell'istituto d' Arte di Asti, via Giobert. «Alla raccolta - spiega il preside Salvatore Caldini - hanno contribuito studenti, insegnanti, personale. A quattro mesi dall'alluvione è [illegible] testimonianza che l'attenzione verso [illegible] disastro di novembre [illegible] non è ancora [illegible]. Rappresenta un aiuto importante verso quelle famiglie che durante l'alluvione hanno subito danni e purtroppo in qualche caso sono ancora lontane dall'aver risolto tutti i problemi». [m. t.]

Cerimonia alla sezione Combattenti e reduci

La sezione dell'Associazione nazionale combattenti e reduci [illegible] organizzato per oggi una manifestazione per celebrare [illegible] decennale di rifondazione della [illegible] castagnolese, di cui è presidente Cesare Capitolo. Questo il programma: alle 11 verrà reso omaggio al monumento [illegible] caduti; alle 11,30 sarà celebrata nella chiesa una messa di suffragio, alla presenza di labari e bandiere. [bru. m.]

MONALE

Una festa per il tamburello in paese. Finale a Gallareto

Giornata di festa per la Polisportiva monalese, presieduta da Giorgio Marchiò, che stasera, alle 19, nel salone della canonica presenterà le otto formazioni impegnate nei tornei 1996. Il Monale parteciperà [illegible] campionato interregionale di serie [illegible], [illegible] una squadra di giovani guidati da Mimmo Basso [illegible] [illegible] tornei di C, D, juniores, allievi, pulcini, esordienti. Durante la serata sarà anche presentata la squadra di bocce.

Sempre per [illegible] tamburello oggi alle 14,30 a Gallarato di Piovà Massaia, finale, alle 14,30, del quadrangolare di tamburello «Dino Conte». Di fronte la formazione del «Caffè Roma Cocconato», [illegible] Aristide Cassullo, Enrico [illegible] Riccardo Dellavalle, Piero De Luca, Giorgio Cavagna e quella del «Magnone Castelnuovo Bibite». [illegible] Stefano Panzini, Sergio Ramondino, Piero Redoglia, Cesare Grassi, Fausto Vercelli. [bru. m.]

Gli aiuti agli agricoltori alluvionati

E Annone ringrazia chi ha dato una mano

CASTELLO D'ANNONE. Ri[illegible] lentamente alla normalità la situazione nelle aziende agricole del paese danneggiate dall'alluvione [illegible] novembre scorso.

La piena [illegible] Tanaro aveva sconvolto i campi: i danni furono rilevanti, alcune centinaia di milioni. In questa zona, le aziende hanno puntato sui seminativi, ma ci sono anche alcune significative realtà vinicole. Sono soltanto due invece gli allevatori di bestiame.

L'alluvione ha coinvolto soprattutto una decina [illegible] imprese agricole; molti i danni alle strutture ed ai terreni, resi incoltivabili [illegible] uno spesso strato di melma che si è solidificato in superficie.

In loro aiuto [illegible] [illegible] mobilitata la solidarietà dei privati, soprattutto di altri agricoltori, che hanno inviato materiale e bestiame.

In più riprese in paese [illegible] arrivati capi (un vitello, [illegible] giovenca, pecore, agnelli, conigli, pollastre, trenta galline ovaiole, polli, venti faraone), oltre a balle di fieno, [illegible] [illegible] di paglie, una cucina a gas, [illegible] divano, due poltrone, un lettino [illegible] bambino, e, poi, [illegible] [illegible] Fiat Fiorino, una camera [illegible] letto, [illegible] tavolo.

A beneficiarne sono [illegible] agricoltori [illegible] Annone: Giuseppe [illegible]netta, Dino Mascello, Guido Fassio, Lorenzo Bella, Aldo Menegaldo, Maria Manetta, Giuseppina Ansaldi, Tarsina Barbero Ottaviano, [illegible]etro Dalù.

Nei giorni scorsi l'amministrazione ha voluto ringraziare, con una citazione, le persone e le associazioni che hanno partecipato [illegible] questa gara di solidarietà: la rubrica «Specchio dei tempi» del quotidiano «La Stampa»; l'associazione «Con voi», la scuola elementare ed il Comune di Montefalco (Perugia); l'associazione Allevatori; Giuseppe Massoirano, di Neive (Cuneo); arredamenti Bruno Novello, di Gazzada (Varese); Vittorio Bottelli ed Angela Vanetti, di Torre Daverio (Varese); Carmelo Walter Beinati, di Vaprio d'Agogna (Novara); Angelo Tosatto, [illegible] Lonate Ceppino (Varese); Angelo Trevisana, di Oleggio (No[illegible]vara). [b[illegible] m.]

Presentato ieri il progetto della struttura che ospiterà fino [illegible] quaranta anziani

Rocchetta riavrà la casa di riposo

Il vecchio edificio era stato devastato e reso inagibile dall'alluvione. Il nuovo costerà tre miliardi I volontari della Croce rossa di Modena hanno consegnato 300 milioni frutto di una sottoscrizione

ROCCHETTA TANARO. Assomiglierà [illegible] una grande cascina, ospiterà quaranta ospiti e soprattutto sarà lontana dal Tanaro: la nuova casa di riposo di Rocchetta ha già [illegible] forma sulla carta.

Ieri i progetti dell'ingegner Serafino Prunotto sono stati af[illegible] alle pareti della sala consiliare e mostrati alla delegazio[illegible] della Croce [illegible] di Modena venuta a consegnare un contributo di 301 milioni. Un altro prezioso aiuto, maturato nei giorni dell'emergenza, a favore di uno dei centri più colpiti dall'alluvione (anche l'attuale [illegible] di riposo, in riva al Tanaro, è stata gravemente danneggiata).

Il sindaco Stefano Icardi, provato dal disastro dell'inondazione [illegible] dallo sforzo per la ricostruzione, non ha saputo trattenere la commozione: «La notizia della costruzione della nuova casa di riposo - ha spiegato - sta avendo un effetto psicologico importante sulla nostra comunità: abbiamo ricominciato [illegible] guardare avanti, a riprogettare il futuro». Ad ascoltarlo, in [illegible] salone gremito, autorità [illegible] militi della Croce

Rocchetta. Il pubblico alla consegna dei fondi per la nuova casa di riposo

[illegible], consiglieri comunali, volontari, rappresentanti [illegible] forze dell'ordine.

Ai modenesi parole sentite di ringraziamento: «Scriveremo sulle pietre della ricostruzione e nel [illegible] animo - ha detto Icardi - il nome della vostra città». «Voi siete stati travolti dall'alluvione, noi dalla solidarietà [illegible] spontanea tra la nostra gente - ha spiegato Daniele Giovanardi, presidente della Croce [illegible] modenese - soltanto nei giorni seguenti all'inondazione abbiamo inviato nelle zone disastrate ben sette Tir di aiuti».

«La solidarietà - ha ricordato Carlangelo Moro, a capo della Croce rossa astigiana - [illegible] ha aiutati [illegible] resistere nell'emergenza e a trovare nuovi stimoli nella ricostruzione». Parole ascoltate con attenzione anche dal prefetto Federico Quinto, giunto ad Asti a dramma già consumato.

La nuova [illegible] di riposo nascerà in località San Rocco: venti dei quaranta posti letto [illegible] no riservati ad anziani non autosufficienti. La struttura avrà ambulatori per la rieducazione funzionale, sale per il tempo libero e la lettura: gli spazi saranno aperti anche ai [illegible] residenti. «Gli anziani - spiega Serafino Prunotto - a[illegible] anche a disposizione una piccola serra e [illegible]li orti per poter proseguire il loro rapporto con la [illegible]. La creazione della struttura comporterà una spesa di oltre tre miliardi: due [illegible] essi, frutto di finanziamenti statali [illegible] aiuti di privati, sono già nelle mani del Comune.

Laura Nosenzo

Sono 180 le domande di risarcimento presentate agli uffici comunali

Nizza rimborsa i danni del Belbo

Erogato l'acconto del 30 per cento. Un primo elenco

NIZZA. Gli uffici comunali hanno iniziato la distribuzione dell'acconto del 30% sui danni alluvionali.

Ecco un primo elenco dei beneficiari (cifre in migliaia di lire).

Sono 180 le domande di risarcimento. Finora [illegible] stati erogati oltre 300 milioni.

Beni [illegible]ili: Angela Abate 1.500; Ernesta Aimasso 1.500; Gerolama Albanese 900; Fiorina Ambrostolo 13.500; Giovanni Aresca 1.600; Domenico Aufiero 6.600; Cesare [illegible] 1.470; Giuseppa Bellante 1.138; Almerino Bellucco 4.500; Luigi Berchi 750; Guglielmo Boido 1.350; Walter Boido [illegible] Aldo Botto 2.250; Egle Bressan 405; Lucia Bucco 1.050; Giovanna Calligaris 6.000; Teresio Capra 450; Erminia Caracciolo 2.700; Paola Cavallotto 2.250; Guglielmo Cavino 1.800; Fabrizio Cellino 6.000; Sergio Chiorra 3.000; Alma Conta 450; Giuseppe Crovarezza 17.400; Antonio Curcio 4.260; Anna Daddio 2.650; Giovanna Dagosto 1.200. Giuseppina Damerio 300; Maria Damonti 4.500; Sergio Damonti 5.550; Fortunata Demasi 450; Diego Diamante 2.400; Filippo Didio 1.950; Renaldo Drago 2.763; Bartolomeo Fassone 6.700; Mario Fassone 4.050; Al[illegible] Ferrari 450; Vico Ferrari 600; Angela Ferrari 3.540; Maria Giallorenzo 4.500; Rosa Giangreco 600; Giuseppe Gianni 264; Giuseppe Giovine 1.050; Egle Gorreta 600; Ezio Ghione 3.880; Giovanni Giolito 7.500; Pietro Giolito 3.600; Maria Ornella Lacqua 2.700; Giovanna Lavagna 1.560; Rosa Lavina 4.500; Abele [illegible] 2.100; Felicina Licotti 300; Teresa Lovisolo 900; Pier Carla Malfatto 3.600; Livio Manera 3.280; Liliana Mantelli 690; Ezio Mastrazzo 2.595; Antonella Mazzeo 900; Raffaele Milano 600; Franco Monico 450; Gian Franco Montanaro 900; Domenico Morabito 4.500; Pasquale Morone 1.650; Franco Pace 2.175; Giovanni Pais 2.400; Giovanni Pais 1.500; Antonio Palermo 900; Giuseppe Pasin 3.000; Faustino Pietragalla 1.200; Maria Carmen Ponzio 900; Santino Pronzato 4.648; Carlo Raimondo 7.500; Marco Ricci 480; Camilla Saponaro [illegible] Egidio Scala 6.000; Antonina Sciutto 600; Mauro Sciutto 300; Renato Secco 4.509; Angelo Serra 12.600; Maria Squillari 600; Giuseppe Tavasso 300; Enea Terzano 150; Oresta Terzano 1.350; Eligio Yodaro 16.500; Giovanni Torello 2.208; Vittorio Torello 3.000; Mario Tosi 750; Gian Marco Veggi 5.400; Giuseppe Ventrone 3.367; Carlo Visconti 1.950; Maria Rosa Zerbini 3.750.

Beni mobili: Santa Addamo 900; Ernesta Aimasso 1.050; Gerolama Albanese 900; Giovanni Balduzzi 210; Luigi Berchi 750; Giorgio Bianco 1.050; Mario Bianco 2.790; Norina Birello 600; Walter Boido [illegible] Lucia [illegible] 750; Giuseppa Bordonaro 300; Paola Cavallotto 675; Guglielmo Cavino 1.800; Giuseppina Damerio 450; Gerardo Danzi 2.550; Fortunata Demasi 485;Filippo Didio 1.050; Giuseppe Di Martino 3.000; Renaldo Drago 900; Angela Ferrari 350; Vico Ferrari 3.600; [illegible] Gambino 300; Maria Giallorenzo 1.600; Ezio Ghione 285; Fabrizio Galante 750; Maria Curcio Grimaldi 2.550; Gianfranco Grimaldi 390; Giuseppa Gianni 686; Maria Ornella Lacqua 1.200; Abele Lesca 450; Felicina Licotti 300; Teresa Lovisolo 300; Dina Malfatto [illegible] Livio Manera 3.285; Ezio Mastrazzo 900; Antonella Mazzeo 750; [illegible] Milano 300; Iolanda Morino 6.480; Franco Monico 1.050; Fiorentina Mussino [illegible]; Franco Pace 720; Giovanni Pais 5.250; Antonio Palermo 360; Faustino Pietragalla 900; Giuseppe Prato 300; Santino Pronzato 444; Paola Rainero 150; Egidio Scala 2.400; Antonino Sciutto 600; Mauro Sciutto 1.500; Maria Tosi [illegible]; Giuseppe Ventrone 3.879; Liliana Viotti 690; Carlo Visconti 1.050; Maria [illegible] Zerbini 450.

MAKHYMO

[illegible] ITALIA

[illegible] FAX [illegible] SEGRETERIA TEL. [illegible]

Questa settimana auguri a...

DOMENICA 12
Onomastici: Fina, Massimiliano.
Compleanni: Roberto Merli, *farmacista, Nizza*; Armando Brignolo, *pittore-giornalista-pubblicista*; Silvano Gallo, *medico*; Roberta Carozzo, *insegnante*; Dino Ollino, *enologo*; Beppe Fasolis, *regista teatrale*.

LUNEDI' 13
Onomastici: Rodrigo, Lorenza.
Compleanni: Antonio Forastiere, *pensionato*; Gianmarco Rebaudengo, *consigliere provinciale*; Antonio Catalano, *attore compagnia Alfieri*; Roberto Bava, *produttore vini, Cocconato*; Gabriella Costino, *insegnante*; Paolo Picciafi, *commissario Polizia*; Monica Enrico, *commerciante*.

MARTEDI' 14
Onomastici: Matilde.
Compleanni: Fiorenzo Baldi, *architetto*; Massimo Pistarino, *musicista, Incisa*; [illegible] Daniela, *casalinga*.

MERCOLEDI' 15
Onomastici: Luisa.
Compleanni: Alberto Colombo, *giocatore pallavolo*; Patrizia Ratto, *insegnante*.

GIOVEDI' 16
Onomastici: Colomba, Eriberto.
Compleanni: Maurizio Agostinetto, [illegible] *negativo compagnia Alfieri*; Massimo Berruti, [illegible] *campione pallone elastico*; Giovanni Ferraris, *insegnante*; Pio Laguzzi, *geometra*; Arianna Ronfani, *scolara*.

VENERDI' 17
Onomastici: Patrizio.
Compleanni: Teresa Cotti, *medico*; Roberto Conti, *geometra*; Margherita Accardi, *insegnante, Nizza*; Luciana Camerano, *casalinga, Cunico*; Giulio Carlo Fracchia, *studente*.

SABATO 18
Onomastici: Salvatore.
Compleanni: Daniela Bellucci Pesce, *impiegata, Canelli*; Giorgio Curtoni, *medico*; Marco Tartaglino, *insegnante, Nizza*.

MAKHYMO ITALIA di Piero Chiesa - Strada Valmanera, 19 - ASTI
Tel. 0141/35.39.02-53.22.90 - Fax 43.67.13

Il 23 aprile si rielegge il Consiglio regionale, due voti una sola scheda

Alle urne con molte novità

I seggi attribuiti in parte con il sistema proporzionale e in parte con il maggioritario Lo sbarramento del 3%. E' previsto un bonus per la lista vincente. La «governabilità»

ALLE urne con molte novità. Il 23 aprile gli elettori [redacted] chiamati [redacted] rinnovare gli amministratori di Comuni e Province e ad eleggere il Consiglio regionale con un sistema misto, proporzionale per i quattro quinti dei consiglieri assegnati, maggioritario per il restante quinto (in Piemonte si tratta di [redacted] e 12). Ma, come si vedrà, il secondo numero p[redacted] [redacted] variazioni.

CIRCOSCRIZIONI	POPOLAZIONE	QUOZ. INTERI	RESTI	[redacted]
ALESSANDRIA	438.245	[redacted]	79.701*	5
ASTI	208.332	2	[redacted]	[redacted]
BIELLA	191.291	2	12.019	[redacted]
CUNEO	547.234	6	9418	[redacted]
NOVARA	334.614	[redacted]	65.706*	[redacted]
TORINO	2.236.765	24	65.501*	25
VERBANIA	162.215	1	72.579*	[redacted]
VERCELLI	183.869	2	4597	2
	4.302.566	44		[redacted]

* L'asterisco indica i resti più alti [redacted] la conseguente assegnazione di 4 seggi.
Il restante numero di seggi - cioè 12, pari [redacted] 1/5 dell'Assemblea - sarà assegnato [redacted] base dei risultati elettorali [redacted] liste regionali [redacted] correnti e con sistema maggioritario.

LE LISTE (da presentarsi dalle 8 di martedì 28 alle 12 di mercoledì 29 marzo)
Sono [redacted] due tipi: regionali e provinciali. Le prime, sottoscritte da [redacted] numero compreso tra i 1750 e i [redacted] elettori, van[redacted] presentate alla cancelleria della corte d'appello di Torino, le seconde alla cancelleria del tribunale del capoluogo di provincia. Quelle di Alessandria, Asti, Biella, Novara, Verbania, Vercelli vanno firmate da non meno [redacted] 500 elettori e non più di 750; a Cuneo da 875 a 1250; a Torino da 1000 [redacted] 1500 elettori. Il simbolo è il medesimo per li[redacted] provinciali e regionali collegate. Nel caso in cui più liste provinciali si colleghino a una sola lista regionale, quest'ultima può adottare un simbolo unico o l'insieme dei simboli.

I CANDIDATI
Le liste regionali (il numero uno concorre alla carica di presidente della Regione) [redacted]no costituite da non meno di [redacted] e non più di 12 [redacted] [redacted] vanno accompagnate [redacted] une dichiarazione di collegamento con un gruppo di liste provinciali presentate in almeno 4 circoscrizioni. A loro volta le liste provinciali [redacted] valide soltanto se munite di dichiarazione che ne confermi [redacted] collegamento con una lis[redacted] regionale. Il numero dei candidati delle [redacted] provinciali [redacted] può [redacted] superiore al numero di consiglieri da eleggere e non inferiore a 1/3 arrotondato all'u[redacted] superiore. Ci si può candidare in [redacted] massimo di 3 circoscrizioni (province), con lo stes[redacted] simbolo, [redacted] alla regionale e in [redacted] o più liste provinciali. Si esprime [redacted] sola preferenza.

IL VOTO
Se si barra soltanto la lista provinciale si intende attribuito il voto alla lista regionale collegata. Al contrario, si può votare per una lista provinciale [redacted] una regionale [redacted] collegata. E' [redacted] sentita una sola preferenza.

Conclusa, con lo spoglio delle schede, la prima fase, si mette [redacted] il delicato meccanismo dell'attribuzione dei 48 seggi (sia direttamente, sia attraverso il computo [redacted] resti) [redacted] quale sono escluse le liste provinciali che non abbiano ottenuto, su scala regionale, almeno il [redacted] dei voti validi. Lo sbarramento decade [redacted] la lista è collegata a una «regionale» che abbia superato lo scoglio del 5%.

MAGGIORITARIO (12 seggi)
Se una lista regionale ha già ottenuto 30 [redacted] più seggi, gliene vengono attribuiti soltanto 6, i restanti 6 sono divisi tra le liste provinciali non collegate al quello vincente. Se [redacted] ha raggiunto i 30 seggi li ottiene tutti.

IL BONUS
La legge prevede un premio alla coalizione vincente (al fine di facilitare la governabilità) [redacted] quale, se ha ottenuto meno del 40% dei voti e un numero di seggi inferiore al 55%, vengono attribuiti altri seggi oltre ai [redacted] previsti fino a raggiungere tale percentuale. Calcolo analogo in caso [redacted] vittoria con oltre il [redacted] dei voti: ma i seggi finali [redacted] lista vincente dovranno essere pari ad almeno il 60%.

Carlo Novara

[redacted]

La spesa [redacted]

ALESSANDRIA	60.000.000	+	4.382.450	=	64.382.450
ASTI	60.000.000	+	[redacted]	=	[redacted]
BIELLA	[redacted]	+	1.192.910	=	61.192.910
CUNEO	60.000.000	+	5.472.340	=	65.472.340
NOVARA	60.000.000	+	3.346.140	=	63.346.140
TORINO	60.000.000	+	22.367.650	=	82.367.650
VERBANO	60.000.000	+	1.622.150	=	61.622.150
VERCELLI	60.000.000	+	1.838.690	=	61.838.690

I candidati che si [redacted] in più liste provinciali non possono [redacted] l'importo maggiore per [redacted] candidatura più il 10%. Chi si presenta in una o più liste provinciali [redacted] regionale può superare l'importo più [redacted] 30%. Spesa massima di propaganda elettorale di partiti o liste (capolista regionale escluso): L. 200 x n. elettori.

Lascia Torino l'istituto per gli chef di alto rango

L'università della cucina va a Costigliole d'Asti

L'elegante e solenne architettura del castello di Costigliole d'Asti

TORINO. E così Torino ha perso un'altra opportunità per sentirsi un pochettino più internazionale facendo conoscere la [redacted] immagine all'estero, [redacted] meglio, [redacted] gente che voleva venire a studiare nel capoluogo piemontese. L'Icif (Italian Culinary Institute for Foreigners), scuola [redacted] perfezionamento per chef d'alto rango, lascia la città e si insedia nell'elegante castello di Costigliole d'Asti. Un esodo logistico dopo cinque stages di sei mesi ciascuno, nell'arco di [redacted] anni, con professionisti giunti dal Giappone, dagli Stati Uniti [redacted] dal Canada. «Eppure abbiamo [redacted] tutte le strade per mantenere a Torino l'Icif a Villa Gualino - puntualizza Bruno Libralon, artefice dell'iniziativa e presidente dei cuochi piemontesi -, ma tutti gli sforzi sono [redacted] vani». Libralon ha lottato contro un muro di «forse», «vedremo», «chissà», [redacted] è proprio possibile». E i no, dopo lo sfratto da Villa Gualino per lasciare posto ad altre attività, sono giunti dal Comune [redacted] Bit. O, per essere più precisi, non si è trattato di espliciti rifiuti, ma [redacted] rinvii [redacted] tentennamenti che hanno costretto l'Icif a rivolgersi alla Regione. E questa [redacted] trovato la [redacted] a una quarantina di chilometri [redacted] Torino. «Adesso sono soddisfatto - chiarisce Libralon - ma [redacted] con l'amaro in bocca». L'Icif, infatti, è l'unica «università della cucina» esistente in Italia. E' un po' come il famoso istituto di Hyde Park negli Stati Uniti, ai confini [redacted] il Canada o quello che da anni svolge attività a Tokyo.

A Costigliole, nelle [redacted] ospitarono la fascinosa Virginia Oldoini, meglio conosciuta come «Contessa [redacted] Castiglione», amica del Nigra e amante di Napoleone III, dall'estate ci [redacted] voci straniere giunte lì per imparare la cultura alimentare italiana, piemontese in particolare. Ora nell'elegante maniero funzioneranno cucine «didattiche» [redacted] che di specchi per seguire le operazioni di taglio delle carni e le cotture; saranno approntati venti minialloggi per gli studenti; riprenderà l'attività della ricca enoteca diventata «nazionale», e [redacted] sarà pure una preziosa oleoteca. Appuntamento [redacted] 23 agosto: arriveranno 25 chef nipponici e ciascuno pagherà 12 milioni per un corso di tre mesi.

Edoardo Ballone

IL [redacted]

«Progetto vincente»

Aprirà al castello di Costigliole, la nuova scuola per cuochi di tutto [redacted] mondo promossa dall'Icif (Istituto culinario italiano per stranieri). Le promesse sono confortanti: «Ci risulta - indica [redacted] sindaco Luigi Solaro - che siano già stati venduti [redacted] stage. Siamo convinti [redacted] sarà un progetto vincente». L'iniziativa dell'Icif è già stata presentata a New York, Toronto e Tokyo. «Il nome di Costigliole ha fatto il giro del mondo, [redacted] questo non può che portare risultati positivi» dice Solaro. L'Icif si [redacted] impegnato a ristrutturare gli spazi del piano terra che sfrutterà [redacted] e rimettere in funzione l'enoteca regionale, all'interno del maniero. [l. n.]

BARBELLA GAGLIARDI SAFFIRIO

C'è sempre da guadagnarci a leggere molto.

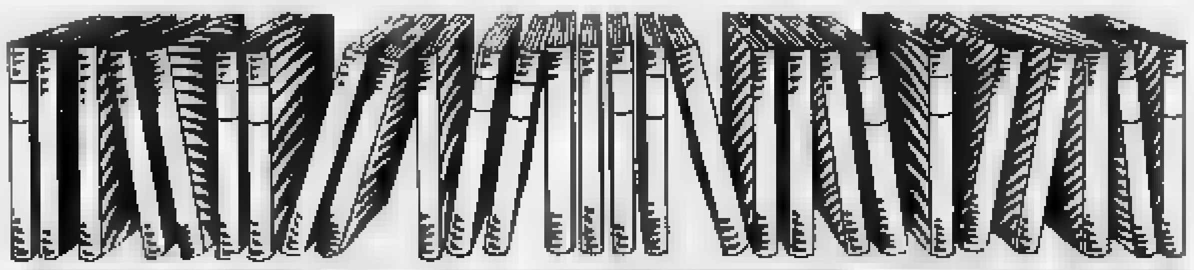

[redacted] COMPLETE A [redacted]

TERZA PAGINA

Narrativa: I 4 volumi di P. Levi, [redacted] Ceronetti, [redacted] Rigoni [redacted] e G. Arpino a L. 60.000.

Storia e Società: I 9 volumi di G. Vattimo, L. Firpo, G. Spadolini, [redacted] Bobbio, L. [redacted]llino, M. L. Salvadori, A. [redacted] Garrone, S. Romano e E. [redacted] a L. [redacted]

Documenti del nostro tempo: I 4 volumi [redacted] M. Mila, T. Regge, S. [redacted] e F. Colombo a L. 60.000.

L'intera collezione di 17 volumi [redacted] in vendita a L. 250.000.

[redacted] [redacted] volumi a L. [redacted]

[redacted] DI [redacted] I 7 volumi di I. [redacted] Colfmann, P. Bianucci, E. Stella, A. Zullini, U. [redacted] Aicholburg, T. Regge e P. Scaruffi a L. 130.000

TUTTOCINEMA I 3 volumi di G. Rondolino, S. [redacted] e M. [redacted] a L. [redacted]

Adesso più che mai, gli appassionati della lettura hanno l'imbarazzo della scelta. "I libri de La Stampa" vi offrono infatti quattro collane straordinarie a prezzi straordinari.

Dedicata a chi ama le collezioni d'autore, *Terza pagina:* una raccolta di riflessioni da assaporare con calma, firmata da alcuni dei più illustri collaboratori de "La Stampa".

Vi entusiasma l'informazione scientifica? Per voi *Tuttoscienze:* [redacted] collezione di pagine scritte con il linguaggio immediato e chiaro del quotidiano, frutto della collaborazione di importanti scienziati e autorevoli ricercatori.

Se poi desiderate unire il rigore scientifico al piacere della lettura, non perdetevi la collana di novità per fare conoscenza con la scienza: *Argomenti di scienze,* sette volumi realizzati da grandi studiosi e divulgatori.

Amate leggere il cinema con la stessa passione con cui siete soliti guardarlo? Ecco *Tuttocinema:* una collezione di scritti e recensioni di alcuni dei maggiori esperti di storia e critica del cinema.

I LIBRI DE LA STAMPA

Le collezioni a prezzi speciali devono essere richieste contrassegno all'Editrice La Stampa - Ufficio "Edizioni librarie", via Marenco 32, 10126 Torino.

[redacted]

QUESTA DOMENICA

Polentone a Monastero e gli ultimi carnevali

MONASTERO BORMIDA
Si scodella il Polentone

S'inizia oggi la «Sagra del polentonissimo. Il programma: alle 8 la cottura della frittata e della salsiccia; alle 10 [redacted] la mostra di opere di artisti locali; alle 11 inizierà la cottura dei dieci quintali di farina gialla necessari per la polenta e ci sarà l'esibizione del gruppo folkloristico «la Lescbera» [redacted] Rocca Grimalda. Alle 12 poi si svolgerà il pranzo (su prenotazione) e in appositi stands verranno venduti i tradizionali piatti in ceramica ricordo [redacted] Polentonissimo, vini e prodotti tipici della valle Bormida. Nel pomeriggio si aprirà per le strade il «giro delle arti e dei mestieri»: è [redacted] rassegna di botteghe antiche con la partecipazione di giocolieri e artisti [redacted] strada. Alle 14,30 è prevista la sfilata storica in costume. Alle 17 poi dal grande paiolo di rame, verrà scodellata la polenta. [redacted] «Polentonissimo» avrà anche un [redacted] guito domani: è stato battezzato «polentino» e si svolgerà alle 20,30. Stavolta la polenta verrà servita nel Castello con cinghiale in umido.

COSTIGLIOLE
Il menu di [redacted] Olivelo

I cuochi di San Marzano Oliveto replicheranno oggi [redacted] Costigliole nell'ambito della rassegna enogastronomica «Le Pro loco al castello». Alle 12 sarà servito un menù (28 mila, tutto compreso) che avrà come piatti «forti» tagliatelle al sugo di carne e polenta con salsiccia. Prenotazioni al [redacted] Alle 15,30 danzeranno al teatro comunale le ballerine della compagnia di Susan Parker (ingresso libero).

[redacted]
Bugie e giochi [redacted] piazza

La Pro loco ha organizzato per oggi, alle 14,30, il Carnevale. La manifestazione si svolgerà in piazza Ballerizza, [redacted] partire dalle 15. Sono in programma musica, giochi per i ragazzi, scherzi. Al termine verranno distribuite [redacted] bugie.

SAN PAOLO SOLBRITO
La «bela feroviera» [redacted] Crispino

Carnevale oggi [redacted] «Bela Fe[redacted] e Crispino il contadino. Dalle 14 il corteo di carri allegorici e maschere sarà accompagnato dalla banda di Villanova. Al termine distribuzione [redacted] polenta, salsiccia, gorgonzola.

CANTARANA
Maschere, polenta e salsiccia

Carnevale oggi alle 15 nella sede della Pro loco, il bar Acca. Il programma prevede il concorso per la maschera artigianale [redacted] premi per il migliore costume fatto in casa; seguirà la rottura delle pignatte, la gara di lancio dell'uovo; distribuzione gratuita di polenta e salsiccia.

COLCAVAGNO
Sfilata di carri allegorici

La sfilata di carri allegorici darà [redacted] via, oggi alle 14,30, all'appuntamento col Carnevale. Seguiranno giochi [redacted] distribuzione di polenta e salsiccia.

MONCUCCO
Polenta gratis e musica

Oggi alle 16 in piazza, gratis, per tutti polenta, salsiccia e vi[redacted] Pomeriggio in musica.

CANELLI
Bagna caude e «dia» sul Kenya

Enogastronomia e fotografia, stasera, all'agriturismo di «Cascina Rupestr». Alle [redacted] sa[redacted] serviti bagna cauda [redacted] formaggi di Langa. Seguirà la proiezione di diapositive di Bruno Fantozzi sul Kenya.

[redacted]
Incontri sull'India

Domani al Centro San Secondo ciclo d'incontri sull'India organizzato dall'Associazione Arte e Musei. Alle 18 si parlerà [redacted] «Temi di iconografia buddhista» con Victor Agostini.

[redacted]
Maschere [redacted] allegorici

Oggi, a partire dalle 14,30, la sfilata [redacted] carri allegorici [redacted] dei gruppi mascherati attraverserà la città per raggiungere piazza Carlo Alberto, dove i bambini potranno cimentarsi nel tiro alla fune e nella rottura delle pignatte. Alla manifestazione prendono parte anche i carri di Grazzano Badoglio ed Odalengo Piccolo, oltre [redacted] quelli allestiti dai moncalvesi.

Oggi «Polentonissimo» a Monastero

[redacted]
Studenti canellesi [redacted] scena

Domani, alle 21, al teatro Sociale si svolgerà lo spettacolo benefico «Tuttinscena» organiz[redacted] dagli studenti della sezione di Canelli dell'istituto per ragionieri «Pellati». La manifestazione [redacted] dal Comu[redacted] Canelli. L'entrata [redacted] ad offerta e il ricavato verrà devoluto all'Unicef. In programma [redacted] sono scenette [redacted] canzoni interamente pensate e realizzate dagli studenti canellesi.

[redacted] & [redacted]

di Armando Brignolo

COSTIGLIOLE
Tappa e Venturino

Nel piano nobile del castello espone la pittrice Marina Tappa, laureata in lettere con una tesi sulla storia dll'arte, mentre alla «Bottega dei vini», la gioielleria Venturino, presenta [redacted] collezione di gioielli d'epoca.

PAL. PROVINCIA
Confraternite

Alla sala d'arte [redacted] palazzo della Provincia, mostra sulle confraternite dell' Astigiano: dipinti devozionali, ex voto, lanterne, [redacted] Viene proposta una scenografia che riproduce [redacted] momento di una processione tradizionale. Fino al 31 marzo: 9,30-12,30/15,30-18,30.

[redacted] PIETRO
Arte moldava

Al «San Pietro, incontri d'arte», opere di Ion Koman, pittore moldavo. Fino al 26 marzo, col seguente orario: 10-12/17-19,30. Festivi il pomeriggio.

[redacted]
Massimo Quaglino

Alla galleria «La finestrella» di Canelli, antologica di Massimo Quaglino, pittore refrancorese scomparso nel 1982. Fino al 31 marzo: 10-12/15,30-19.30.

[redacted] MAZZETTI
Chiude Argirò

Stasera, [redacted] palazzo Mazzetti, chiude la mostra di Argirò.

[redacted]
Quattro artisti

Alla galleria «Eidos», via Garetti 16, esponenti della «Nuova pittura»: Griffa, Olivieri, Vago e Verna. Da sabato prossimo, personale [redacted] Walter Di Giusto con il seguente orario:. 10,30-12,30/16-19,30.

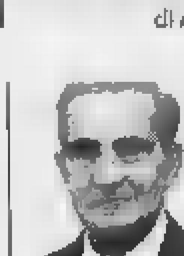
Francesco Argirò Oggi a palazzo Mazzetti chiude la sua antologica [redacted] ha riscosso buon successo

IL PLATANO
Guido Mastallone

A «Il platano» il pittore astigiano Guido Mastallone. Una trentina di opere di un artista innamorato della campagna astigiana. Fino al 26 marzo, (Orario 9,30-12/15,30-19,30).

[redacted]
Opere recenti

Nel suo studio di corso Alfieri 253, l'astigiano Sebastiano Borello, espone opere recenti, realizzate in Spagna, Provenza e Monferrato. La mostra chiude il 19 marzo, dalle 16 alle 19.

CENTRO GIOVANI
Tre pittori

Al «Centro giovani», via Goltieri, espongono Lia Rinetti, [redacted] Passarino [redacted] Mauro Corino. Orario: 9-12/15-18, chiuso sabato e domenica.

[redacted]
Giulio Morra

Il fotografo Giulio Morra espone al Cna, unione artigiani, [redacted] so Alfieri 412. Orario: 9-12/14-17, Chiuso sabato e domenica.

[redacted] AL [redacted]

[redacted] Lux — Tel. 594.147 — Or.: 16/18/20/22,30 — Lire 9000/5000
Nell — di M. Apted, con J. Foster, L. Neeson, N. Richardson (Usa '94) — In un bosco americano viene trovata una ragazza selvaggia che parla una lingua misteriosa: un medico e una psicologa la educano e l'aiutano N. V. 1h 47' — Dramm.

[redacted] — Tel. 530 066 — Or.: 15,40/18/20,10/22,30 — Lire 9000/6000
Nightmare - Nuovo incubo — di W. Craven, con R. Englund, H. Langenkamp, M. Hughes (Usa '94) — Il diabolico Freddy Krueger, maniaco omicida, risorge [redacted] protagonista di [redacted] film sul suo epos sanguinolento e semina nuovi orrori. N. V. 1h 55' — Horror

Ritz — Tel. 530.066 — Or.: 15,30/17,40/19,50/22,30 — Lire 9000/6000
Piccole donne — di G. Armstrong, con W. Ryder, S. Sarandon, T. Alvarado (Usa '94) — La ribelle Jo, la saggia Meg, la romantica Amy e la fragile Beth: quattro sorelle con i loro sogni, slanci, delusioni Dal famoso libro della Alcott. [redacted] V. 2h 05' — Comm.

Nuovo Splendor — Tel. [redacted] — [redacted]: 15,05/16,50/18,35 20,25/22,35 — L. 9000/6000
Uomini, uomini, uomini — di C. De Sica, con C. De Sica, L. Gullotta, M. Ghini (It. '94) — Quattro quarantenni omosessuali dell'alta borghesia, un po' cinici, ormai disillusi, con un grande cruccio: «guarire» dalla solitudine. N. V. 1h 30' — Commedia

Sala [redacted] — Tel. 557.667 — Or.: 17,30/19/20,30/22 — Lire 9000 (6000)
Pagemaster — di J. Johnston e M. Hunt, con M. Culkin, C. Lloyd (Usa '94) - Un bambino spaventato da un temporale si rifugia in una biblioteca: qui, magicamente, incontra i personaggi più famosi dei libri per ragazzi. N. V. 1h 20 — Fantastico

Don Bosco — Tel. 410.858 — [redacted]: 18/20,30/22,30 — L. 7000/5000, Abb. L. 30.000
Stargate — di R. Emmerich, con K. Russell, J. Spader, J. Davidson (Usa '94) — Un archeologo decifra una misteriosa iscrizione egizia e varca un portone che lo conduce in un mondo antico e parallelo N. V. 2h 06' — Fantarcheologia

[redacted] Balbo — Tel. 824.889 — Or. ap. 15,30; ult. 22,30 — L. 8000/7000
CHIUSO

[redacted] Aurora — Tel. 701.459 — Or.: ap. 15. — L. 8000/7000
Pallottole su Broadway — di W. Allen, con J. Cusack, C. Palminteri, J. Tilly (Usa '94) — Un giovane drammaturgo sfonda a Broadway, ma quanta fatica mettere d'accordo gangster e attricette, guardie del corpo e grandi dive... N. V. 1h 35' — Commedia

[redacted] — Tel. 702.788 — Lire 8000/6000
Ore 14,30; 16,30; [redacted]: **Pollicino**
Ore 20,30; 22,30: **Terminal velocity**

Sociale — Tel. 701.496 — Or.: 14,30/16,30/18,30 20,30/22,30 — L. 8000/6000
Sirene — di J. Duigan, con H. Grant, S. Neill, E. MacPherson (Austral./G.B. '93) — Negli Anni 20, l'incontro tra un pittore blasfemo che ama dipingere bellissime donne nude e un vicario anglicano che tenta di redimerlo N. V. 1h 35' [redacted]

Verdi — Tel. 701.450 — Or.: ap. 15 — Lire 8000/7000
Uomini, uomini, uomini — di C. De Sica, con C. De Sica, L. Gullotta, M. Ghini (It. '94) — Quattro quarantenni omosessuali dell'alta borghesia, un po' cinici, ormai disillusi, con un grande cruccio: «guarire» dalla solitudine. N. V. 1h 30' — Commedia

[redacted] Cristallo — Tel. 975.124 — Or.: 14,30 / ult. 22,30 — L. 7000/6000
Stargate — di R. Emmerich, con K. Russell, J. Spader, J. Davidson (Usa '94) — Un archeologo decifra una misteriosa iscrizione egizia e varca un portone che lo conduce in un mondo antico e [redacted] N. V. 2h 06' — Fantarcheologia

Lux — Tel. 975.016 — [redacted]: 16,30/20,30/22,30 — Lire 9000/7000
Uomini, uomini, uomini — di C. De Sica, con C. De Sica, L. Gullotta, M. Ghini (It. '94) — Quattro quarantenni omosessuali dell'alta borghesia, un po' [redacted], ormai disillusi, con un grande cruccio: «guarire» dalla solitudine. N. V. 1h 30' — Commedia

Splendor — Tel. 982.258 — Or.: 14,30/16,30/18,30 20,30/22,30 — Lire 7000/6000
Camerieri — di L. Pompucci, con P. Villaggio, D. Abatantuono, M. Messeri (Italia '94) — Storie, risse e sogni di un gruppo di camerieri e di volgari clienti in un ristorante sul mare, che rischia di chiudere N. V. 1h 42' [redacted]

Inedita iniziativa tra Moncalvo [redacted] Montreux, la città del celebre festival

Gemellaggio [redacted] tartufi e [redacted]

Scambio tra gruppi musicali e proposte gastronomiche

MONCALVO. Si costruirà sul binomio tartufi-jazz un «progetto di amicizia ed interscam[redacted] tra Moncalvo e Montreux, la città [redacted] che si affaccia sul lago di Ginevra. L'iniziativa si deve all'associazione culturale «il Rinnovamento», coadiuvata dalla Pro loco [redacted] dall'Ente Fiera del tartufo. A Montreux, ogni estate, [redacted] tiene uno [redacted] più importanti festival jazz del mondo; per due settimane richiama migliaia [redacted] estimatori di questo genere musicale.

«Con Montreux ci lega la passione per la musica jazz [redacted] blues; l'intenzione è [redacted] creare uno scambio 'importando' complessi musicali per arricchire il nostro festival estivo, 'Blue notti blues' ed esportando quello che [redacted] nostro simbolo, [redacted] tartufo», spiega Piero Provera, presidente de «il Rinnovamento».

Provera stesso, [redacted] i rappresentanti di Pro loco e Fiera tartufo, Beppe Barmigiani [redacted] Fabio Coggiola, è stato ricevuto [redacted] Montreux nei giorni scorsi, dove si sono gettate le basi per questo interscambio. Il tartufo di Moncalvo verrà presentato nella cittadina svizzera in un abbinamento piuttosto originale, con la cucina cinese, che il gode di grande notorietà e prestigio. Gli onori di [redacted] stati fatti da Jean Charles Kollra, rappresentante dell'amministrazione comunale di Montreux, che a settembre guiderà [redacted] delegazione svizzera, formata [redacted] giornalisti e ristoratori, in [redacted] tour alla scoperta delle terre monferrine, delle sue bellezze artistiche [redacted] dei suoi sapori. [bru. m.]

Gruppi jazz che si esibiscono al festival di Montreux saranno ospiti alle [redacted] musicali estive di Moncalvo

Diapositive e foto

Entro il 31 marzo le opere per il «Fotogiro»

ASTI. La Fiaf di Asti (Federazione italiana associazioni fotografiche) informa che il termine per consegnare le opere che partecipano al «Fotogiro» è fissato al 31 marzo. Il concorso organizzato dalla Federazione è riservato [redacted] circoli fotografici [redacted] Asti, Alessandria, Biella, Vercelli, Novara [redacted] articola in due sezioni: per diapositive a colori e stampe.

La giuria di ogni circolo avrà a disposizione le opere per due [redacted]te: oltre al punteggio conseguito per la singola opera [redacted] avrà un punteggio globale tra quelle inviate. La quota di partecipazione [redacted] fissata [redacted] 5 mila lire per autore. Al termine del concorso verrà programmata una serata di proiezione [redacted] mostra delle migliori fotografie nel corso della quale saranno proclamati i vincitori.

Per ulteriori informazioni rivolgersi al Fotoclub di appartenenza. [m. t.]

MENTONE
RARA OPPORTUNITA'
VILLA MONOFAMILIARE NUOVA più terreno per eventuale piscina esposizione [redacted] - vista mare - costruzione provenzale tradizionale - F.F. 1.650.000.
Telefonare 0337/243399

Accordature Pianoforti riparazioni e restauri
CERRATO PIANOFORTI
VIA MONTE RAINERO, 39 - ASTI
Tel. 0141/530.078 - Cell. 0337/240.482

PRIME VISIONI A TORINO

ADUA 200 c.so G. Cesare 67, tel. 856.521. **L'estate di Bobby Charlton.** Ap. ore 16 film or. 16,30; 18,30; 20,30; 22,30.
ADUA 400 [redacted]. Tel. 856.521. Vedi Teatri.
AMBROSIO MULTISALA c. V. Emanuele II, 52, tel. 547.007. Sala 1. **Stargate.** Or.: 14,45; 17,20; 19,55; 22,30. Sala 2. **Ciao Julia sono Kevin.** Or.: 14,30; 16,30; 18,30; 20,30; 22,30. Sala 3. **Pallottole su Broadway.** Or.: 14,30; 16,30; 18,30; 20,30; 22,30.
ARLECCHINO c. Sommeiller 22, t. 581.7190. **Cuore cattivo.** Or.: 14,30; 16,30; 18,30; 20,30; 22,30.
CAPITOL via San Dalmazzo 24. **Piccole donne.** Or.: 15,45; 18; 20,15; 22,30.
[redacted] c. C. Alberto 27, tel. 540.110. **Clerks Commessi** [redacted]: 15,30; 17,15; [redacted] 20,45; 22,30.
C. CHAPLIN 1 v. Garibaldi 32/a. **Pallottole su Broadway.** Or.: 15; 18,50; 18[redacted] 22,30.
C. CHAPLIN 2 v. Garibaldi 32/a. **Il prete.** Or.: 16,30; 17,50; 20,10; 22,30. Viet. 14.
CRISTALLO v. Goito 5, tel. 650.7100. **The river wild.** Or.: 16; 18,10; 20,20; 22,30.
DORIA via Gramsci 9. **Pallottole su Broadway.** Or.: 15,45; 18; 20,15; 22,30.
ELISEO GRANDE piazza Sabotino. **Piccole donne.** Ore 15,15; 17,40; 20,05; 22,30.
ELISEO BLU piazza Sabotino. **Strane storie.** Or.: 15,10; 17; 18,50; 20,40; 22,30.
ELISEO ROSSO p. Sabotino. **Frankenstein.** Or.. 15,15; 17,40; 20,05; 22,30.
EMPIRE p. [redacted] Veneto 5. **Pagemaster - L'avventura meravigliosa.** Or.: 15,30; 17,15; 19; 20,45; 22,30
ERBA c. Moncalieri 241. **Pulp fiction.** V. M. 18. Or.: 16,30; 19,15; 22.
ETOILE v. B. Buozzi ang. v. [redacted] **Un eroe borghese.** [redacted]: 15,40; 18; 20,15; 22,30.
[redacted] v. Po 30. T. 817.33.23. **Uomini, uomini, uomini.** Or.: 15; 16,50; 18,40; 20,30; 22,30.
FIAMMA corso Trapani 57. [redacted] Or.: 14,50; 16,45; 18,40; 20,35; 22,30.
IDEAL c. Beccaria 4. **Nightmare nuovo incubo.** Or.: 15,35; 17,55; 20,15; 22,35.
KING via Po 21, tel. 812.5996. **Clerks - Commessi.** Or.: 15,45; 17,30; 19,15; 21; 22,40.
KONG v. S. Teresa 5. T. 534814. **Il colonnello Chabert.** Or.: 16,30; 18,30; 20,30; 22,30.
LILLIPUT v. XX Settembre 15 bis. **Lo sì della libertà.** Or.: 14,45; 17,20; 19,55; 22,30.
LUX Gall. San Federico. **L'uomo ombra.** Or.: 15,45; 18; 20,15; 22,30.
MASSIMO UNO v. Montebello 8. **Pulp fiction.** Viet. min. 18. Or.: 16,45; 19,30; 22,15.
NAZIONALE 1 v. Pomba 7. **Frankenstein.** Or.: 15,30; 17,50; 20,10; 22,30.
NAZIONALE 2 via Pomba 7. **Cronaca di [redacted] amore violato.** Or.: 16; 18,10; 20,20; 22,30.
OLIMPIA 1 v. Arsenale 31, tel. 532.448. [redacted] Or.: 15,30; 17,50; 20,10; 22,30.
OLIMPIA 2 v. Arsenale 31, tel. 532.448. **Pagemaster - L'avventura meravigliosa.** Or.: 15,30; 17,15; 19; 20,45; 22,30.
REPOSI via XX Settembre 15, tel. 531.400. **Rivelazioni.** Viet. 14. Or.: 15; 17,30; 20; 22,30.
ROMANO Gall. Subalpina. Tel. 562.0145. **Camerieri.** Or.: 16,15; 18,20; 20,25; 22,30.
STUDIO RITZ via Acqui 2. **Forrest Gump.** Or.: 14,45; 17,20; 19,55; 22,30.
VITTORIA via Roma 336. **Uomini uomini uo[redacted].** Or.: 15,15; 17,05; 18,55; 20,45; 22,35.

TEATRI A TORINO

TEATRO REGIO. Ore 15 **Simon Boccanegra** di Giuseppe Verdi turno E Daniel Oren direttore con C. Gasdia, R. Bruson, C. Colombara. Regia S. [redacted]. Orchestra e coro del Teatro Regio. Biglietteria ore 13/18.30. Tel. 8815.241/242.
CARIGNANO. P.za Carignano 6. Stagione in abbonamento T.S.T. Dal 14/3 il T.S.T. presenterà **L'onorevole Ercole** [redacted] di Giacosa, regia M. Avogadro con T. Bertorelli. Bigl. T.S.T. via Roma 49, or. 12/18. Lunedì riposo. Tel. 517.6246/544.562.
ERBA. C.so Moncalieri 241. Tel [redacted].5447. Ultima recita oggi [redacted] 16 R. Valione [redacted] M. Sammoner in **Desiderio sotto gli** [redacted] di E. O'Neill. A grande richiesta recite scolastiche su pren. per: **Qui comincia la sventura del signor Bonaventura** di Sto. Comp. To Spettacoli. Pren. ore 15/20.

LE TV PRIVATE

Telecupole
19,25 **Tg 4**
20,30 **Basket A2**, telecronaca
22 — **Baskettissimo**, commenti e anticipazioni
22,30 **Motori non stop**
23 — **Tg 4**
23,30 **Speciale con noi**
2 — **Tg 4**

Telestar
19 — **Crazy dance**
19,30 **Alice**, telefilm
20 — **Tg 5**
20,30 **Lo specchio della follia**, film
22,30 **Alice**, telefilm
23 — **Amichevolmente... con voi**
23,30 **La bellissima di [redacted] privati**
0,30 **Astro**, oroscopo
[redacted] **per amore**, telefilm

Videogruppo
19,30 **Bowling bowling**
20 — **Videonotizie**
20,20 **Editoriale**
20,30 **Unplugged**, speciale Mtv
22,15 **Videonotizie**
22,45 **Editoriale**
24 — **Speciale Mtv**

Telecity
19 — **Tg 7**
19,30 **Sampei ragazzo pescatore**, cartoni animati
20 — **Alice**, telefilm
20,30 **Ormai non c'è più scampo**, film
22,30 **La cavaletta**, film
0,30 **Alice**, telefilm
1,15 **Crazy dance**

Supersix
19,45 **Tg sera**
21,30 **L'incidente.** [redacted] eurocinema
23 — **Supersix motori**

23,45 **Tg notte**
24 — **Film di mezzanotte e... dintorni**
2 — **Buona notte con...**

[redacted] Rete
18 — **Film**
18,30 **Calciotano**, sportivo
19,30 **Pinocchio**, cartoni animati
[redacted] **Telenews**
20,30 **Il paese di cuccagna**, tras. folk.
24 — **Blue jeans**, rotocalco
1,30 **Super zap**

Quadrifoglio [redacted]
18,05 **Cuore in rete**, puntata n. 20 (replica) conduce Cristina Grober
18,30 **Tg Rosa**
19,30 **Odeon regione**, show
20,30 **Cane arrabbiato**, film
22,45 **Tg Rosa**
[redacted] **Oh... Sessol**

Rete [redacted]
19,25 **Domani celebriamo**
19,30 **Il regionale**
20 — **Tipico Monferrato**
20,25 **Tg notizie**
20,45 **Così vinsi la guerra**, film
22,30 **Nella terra di Tin Hinane, spedizione nel deserto sahariano Tuareg**, documentario
23 — **Tg notizie**
23,30 **Documentario**

Telecampione
20 — **Dove comincia il giorno: le isole Fiji**, documentario
21 — **Comuni 2000 - Trezzo sull'Adda**
21,30 **Emporio tv**
22,30 **Non solo noia**

G.R.P.
18 — **Grp monitor settimana**
18,30 **Stock notes**, rubrica
18,45 **Good times**, telefilm
[redacted] **Count down**, rubrica
22 — **Alle soglie** [redacted], telefilm
23 — **Grp monitor settimana**
0,20 **Mediterraneo news**, rubrica
1 — **Good times**, telefilm
1,30 **My music**, rubrica
[redacted] — **Il mago di Oz**, film
3,30 **Scipione l'africano**, [redacted]

[redacted]te Canavese
19,30 **Canavese** [redacted]
20 — **Telenovela**
21 — **Calcio fans**
22,45 **Canavese notizie**
24 — **Notturno**

Telesubalpina
18 — **Il colloquio con l'arcivescovo**
18,15 **Il giorno del signore**
19,25 **Domani celebriamo**
19,30 **Il regionale**
20 — **Cartoni animati**
20,45 **Così vinsi la guerra**, film
22,30 **Nella terra di Tin Hinane, spedizione del deserto sahariano Tuareg**, documentario
23 — **Il regionale**
23,30 **Documentario**

Rete 7 Piemonte
20,40 **La calda notte**, film
22,40 **Informasette**
23 — **La civiltà della comunicazione**
23,40 **Informasette**
0,24 **Dance television**
1,15 **Informasette**
1,35 **Conviene far bene l'amore**, varietà, conduce Debora Capriogio
2 — **Informasette**

● Eventuali errori e variazioni nei programmi sono causati dalla non tempestiva comunicazione delle emittenti.

tuttolibri
LA STAMPA
ogni sabato
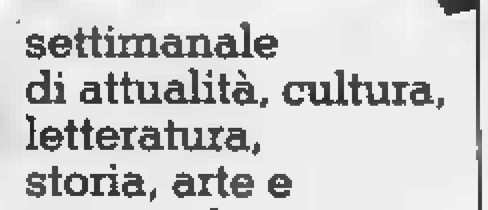
settimanale di attualità, cultura, letteratura, storia, arte e spettacolo

CHIEDETELO [redacted] STAMPA
... COSA SI DICE DI QUEL FILM: le recensioni di Lietta Tornabuoni sui film in prima visione
TELEFONA AL 144 06 0019 (lire 852 al minuto + iva)

Oggi a Valmanera si disputa l'«Italian cross international»

Pole position per Puzar

Qualificazioni per tre piloti astigiani: Gazzarata, Oddennino e Faussone
Nella mattinata, dalle 11, le «warm-up». Il via alla gara nel pomeriggio

ASTI. Si preannuncia interessante, [redacted] terza ed ultima manche dell'Italian Cross International che si disputerà oggi pomeriggio al crossodromo internazionale permanente di Valmanera.

L'idolo [redacted] casa, Alex Puzar, cebano ma di adozione astigiana, in sella alla sua Honda, ed in gara con il [redacted] 19, comanda [redacted] classifica con soli tre punti di vantaggio sul [redacted] diretto inseguitore, [redacted] giovane tedesco Beirer (Honda n. [redacted]).

Ieri pomeriggio durante le prove [redacted] qualificazione, Puzar, ha fatto capire [redacted] tutti i [redacted] avversari, [redacted] avere le carte in regola per iscrive il [redacted]o [redacted] per la quarta volta nell'albo d'oro della competizione: «E' andato tutto molto bene - ha confidato il leader della classifica al termine delle prove - ho trovato la pista in buone condizioni [redacted] spero che in [redacted] [redacted] elimini il problema della polvere, bagnando la pista».

E che Puzar sia in gran forma non c'è voluto molto per capirlo. Dopo pochi giri ha fatto fermare le lancette sull'1'56'55, miglior tempo delle fasi di qualificazioni.

Le prove sono andate bene anche per gli astigiani. Il portacolori d[redacted] Cross Club Asti, Max Gazzarata (Honda [redacted]. 86) [redacted] [redacted] detto molto fiducioso. L'ottavo tempo [redacted] batteria di qualificazione fa sicuramente ben spera[redacted] per il portacolori del [redacted] diretto da Gippy Crosetti che lo scorso ottobre, [redacted] [redacted] Asti nell'ultima gara degli Assoluti d'Italia, aveva ottenuto un ottimo terzo posto.

Potrà ben figurare anche il suo compagno [redacted] team, Enrico Oddennino (Kawasaki n. 80) con [redacted] decimo tempo, mentre alle sue [redacted] piazzava il pilota [redacted] Montafia, Faussone. «E' un banco [redacted] prova importante per [redacted] - ha confessato Faussone (Kawasaki numero di gara 58) - dopo l'incidente dello [redacted] di ritornare presto in forma [redacted] ripresentarmi al campionato iridato.»

Solo ventinovesimo tempo per Cristian Matiuzzi, che è sta[redacted] così tagliato fuori dalle finali. Ma oggi pomeriggio, quando alle 14,30 si abbasserà il cancelletto per la partenza della prima manche, [redacted] molti a voler strappare un buon risultato.

A concorrere per il succeso finale [redacted] saranno anche gli americani [redacted] (Kawasaki), Moore (Yamaha), Parker (KTM), [redacted] (Honda), molto applaudito dal numeroso pubblico, i tedeschi Lecher (miglior tempo nella [redacted]a batteria durante le prove di ieri), Beirer (Honda), [redacted] poi gli italiani, guidati da Puzar, poi Chiodi (Yamaha), Fanton (Kawasaki) e Leoni.

[redacted] programma prevede anche la manche del Trofeo [redacted] Top Green, un [redacted] riservato alle Kavasaki. [redacted] orari prevedono le prove «warm up» (cronometrate) al mattino [redacted], a partire dalle 13,30, le finali.

Giorgio M. Gianuzzi

Un momento delle prove [redacted] qualificazione che si sono svolte ieri sulla pista [redacted] Valmanera [FOTO LIBERTONE]

Podismo, parte del ricavato andrà in beneficenza

Dopo 20 anni di silenzio torna la «Corricarrera»

ASTI. [redacted] diventata la [redacted] simbolo degli anni Settanta e oggi verrà riproposta per far rivivire quell'atmosfera e quei persorsi [redacted] l'hanno resa celebre: [redacted] la «Corricarrera», gara podistica la cui prima edizione venne disputata nel 1974.

Il via sarà dato alle 9,30 dal campo scuola. Il ritrovo è fissato alle 8.

L'iscrizione costa 5 mila. L'organizzazione è affidata alla Vittorio Alfieri.

Particolarmente ricco sarà il montepremi: tutti i concorrenti [redacted] maglietta originale (differenziata per i partecipanti alla Carrera del '74), un opuscolo [redacted] storia [redacted] manifestazione ed un salame di Moncalvo.

Vi [redacted] poi premi speciali riservati alle varie categorie (l'atleta più giovane, il corrido[redacted] più anziano). Al primo andrà una medaglia d'oro. La società più numerosa sarà premiata [redacted] un trofeo [redacted] confezione di vino.

La [redacted] è patrocinata da Franzoso-Assicurazioni. Parte dei proventi saranno dati alla Lega Italiana contro i tumori ed al Gruppo sportivo Pegaso.

All'appuntamento stamattu[redacted] si presenteranno molti dei partecipanti alla «Carrera» venti anni fa ed in p[redacted] fila ci saranno i vincitori «ad hono[redacted] Gianni Truffa, Beppe [redacted] Renzo Musso. Accanto a loro vi saranno i podisti astigiani emergenti.

«Il [redacted] sogno - afferma l'organizzatore Alberto Cerrato - è quello di rifare questa [redacted] una volta l'anno, passando [redacted] ogni località toccata nel 1974. Non vogliamo che questo rimanga [redacted] evento unico».

Sarà infine ricordato Vincenzo «Censin» Fassio (la gara è [redacted] lui dedicata), recentemente scomparso, che ha segnato con il suo nome un lungo periodo [redacted] podismo astigiano.

[e. a.]

Franco Cipolla, [redacted] dei protagonisti

IL [redacted]

Partenza e arrivo ad Asti

Il percorso ripeterà l'identico tragitto dell'ultima tappa della «Corricarrera» [redacted] venti anni or sono: partenza dal Campo scuola, per poi snodarsi attraverso i paesi di Revignano, Vaglierano, Variglie, San Carlo, per rientrare nuovamente ad Asti. Il vincitore del 1974 fu Renzo Musso, che dovrebbe [redacted] presente [redacted].

La gara doveva già svolgersi il 17 novembre, ma fu rinviata a causa dell'alluvione. Nel '74 fu denominata «la marcia dei vivi [redacted] morti», perché costeggiava sette cimiteri. Allora la «Carrera» [redacted] corsa nell'arco di 18 tappe, svoltesi durante l'anno per un totale [redacted] 327 chilometri. Solo cinque furono i corridori che riuscirono a percorrerli tutti: Gianni Truffa, Renzo Musso, i fratelli Renato e Giuseppe Nettini [redacted] Beppe Rissone.

Oggi vi [redacted] due percorsi differenziati: il primo misurerà 17,6 chilometri ed è riservato agli agonisti; l'altro, più breve, sarà di 8,5 chilometri ed [redacted] aperto a tutti. Il nome Carrera deriva da una massacrante [redacted] automobilistica che si svolgeva negli anni Settanta in Messico. [e. a.]

PALLAVOLO [redacted]

Gli astigiani privi degli schiacciatori Locanto e Bovolo

La Voluntas contro il Mantova con una squadra rattoppata

ASTI. Ancora problemi per l'allenatore della Voluntas, Enrico Vignetta, alle prese [redacted] i problemi fisici dei due schiacciatori, Diego Locanto [redacted] Massimo Bovolo: il sestetto biancorosso affronta, oggi in trasferta, il Mantova, formazione solida di metà classifica.

Partita difficile [redacted] quasi scontata: troppi, i problemi che condizionano il gioco della Voluntas Walker, come sottolinea il [redacted]: «Deciderò il sestetto solo poco prima della partita. Dipende tutto dalle condizioni fisiche [redacted] gi[redacted]. In più, Cancelli ha un problema ai legamenti. I lombardi oggi giocheranno [redacted] tranquillità, sono salvi. Noi, invece, siamo alla ricerca di due punti importanti per la salvezza che adesso, è sempre più lontana. Tutto dipenderà dal numero [redacted] squadre che retrocederanno».

La Voluntas ritroverà sul parquet lombardo Gianni Ericchiello, avversario già l'anno scorso in B1.

Le partite: Mantova-Voluntas Asti; Cus Torino-Falconara; Fano-Forlì; Bari-Ferrara; Vicenza-Catania; Traco Catania-Spoleto; Brescia-Napoli; Livorno-Macerata.

Classifica della [redacted]: Napoli, Macerata, Forlì e Ferrara 34; Brescia 26; Castellana Grotte [redacted] Cus Torino 24; Vicenza 20; Livorno e Mantova 18; Traco Catania e Fano 14; Falconara 12; Spoleto 8; Voluntas Asti 6; Catania 0. [r. s. s.]

Una schiacciata di Vedad Ginac [redacted] degli uomini di maggior classe [redacted] astigiano

[redacted]

Emozioni e colpi di scena nel torneo scolastico

Pallavolo, gran [redacted] istituto d'Arte-Pellati

ASTI. Ad un passo dalle finali, il torneo studentesco [redacted] pallavolo non [redacted] di regalare emozioni [redacted] sorprese.

Venerdì scorso, alla palestra del Giobert, le rappresentative femminili del Giobert [redacted] dell'Istituto d'Arte hanno dato vita ad una semifinale mozzafiato. Le «ragioniere», dopo [redacted]r perso [redacted] primo [redacted] per 15-10, si so[redacted] riprese nella seconda frazione di g[redacted] (15-17), [redacted] hanno poi ceduto, nel terzo set, dopo aver combattuto fino al 21-19.

L'Istituto d'Arte, quindi, disputerà la finale provinciale in porgramma il 15 marzo, alle 15,45, contro [redacted] liceo Pellati di Nizza.

Nella stessa data, alle 14,45, [redacted] disputerà l'incontro finale del torneo maschile tra il Castigliano ed il Giobert che, venerdì scorso, si [redacted] facilmente imposto (2-0) sull'Istituto Agrario.

Prosegue anche l'iter di qualificazione dei giochi della Gioventù.

In settimana, la scuola media di Nizza ha passato [redacted] turno battendo 2-0 la media di Baldichieri. Stesso risultato per la formazione della Brofferio che ha eliminato i coetanei moncalvesi. La scuola media [redacted] Moncalvo si è riscattata [redacted] ragazze, vittoriose su Incisa (2-0) [redacted] Costigliole (2-0).

Intanto, ha preso il via il tor[redacted] di calcio. Nei giochi della Gioventù, la media [redacted] Castelnuovo Don Bosco si [redacted] assicurata [redacted] passaggio del turno, battendo 5-1 la media Gatti. La squadra che difende i colori della media di Nizza ha inflitto un 6-0 al Mombercelli.

Nel torneo femminile, la selezione [redacted] Villafranca ha sconfitto 5-3 quella della Gatti di Asti. Nel torneo dei campionati studenteschi, è stato disputato un solo incontro: Giobert-Castigliano 2-10.

[r. s. s.]

[redacted]

Torneo serie B

Derby piemontese tra Sempre Uniti e Scacchistica

ASTI. Seconda giornata nei campionati nazionali [redacted] squadre di scacchi. Nei tornei di serie B, dopo la sconfitta interna patita all'esordio, i giocatori [redacted] Sempre Uniti affrontano oggi la Scacchistica torinese, anch'essa sconfitta nella prima giornata dalla favorita Legnano. Fra gli astigiani rientra Marco Venturino, che sarà schierato in prima scacchiera. La formazione sarà completa[redacted] da Paolo Nosengo, Roberto Caranzano ed il giovane Giuseppe Raviola. Ancora una volta mancherà invece il leader, Piero Sguaizzer, che ha per il momento accantonato gli impegni agonistici. Il circolo intende lanciare alcuni giovani, fra cui Roberto Forno, unico vincitore del Sempre Uniti nella prima giornata. La compagine di [redacted] C, che [redacted] settimana [redacted] ha vinto con [redacted] Felizzano, giocherà [redacted] Novi. Del quartetto [redacted] parte Carlo Girino, Luca Ronzano, Ezio Gamba, Gianluca Turchetta. [r. gon.]

Collezione d'autori.

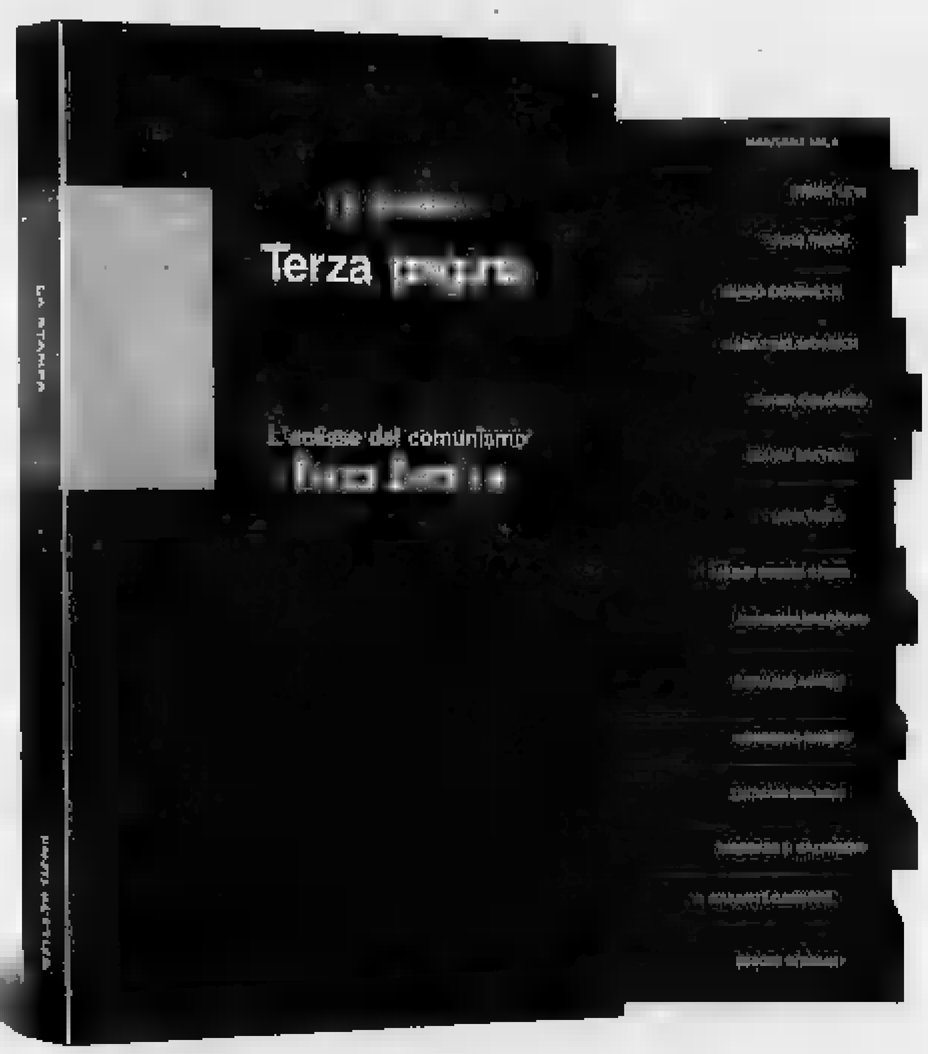

Massimo Mila
Trentasei articoli

Primo Levi
Racconti e saggi

Tullio Regge
Le meraviglie del reale

Guido Ceronetti
Briciole di colonna

Sabatino Moscati
Dal mondo dell'archeologia

Furio Colombo
Mille Americhe

Gianni Vattimo
Le mezze verità

Luigi Firpo
Ritratti di antenati

Mario Rigoni Stern
Il magico "kolobok" e altri scritti

Giovanni Spadolini
Frammenti della crisi

Giovanni Arpino
Nel bene e nel male

Norberto Bobbio
L'utopia capovolta

Luciano Gallino
Strani anelli. La società dei moderni.

Massimo L. Salvadori
La politica e la storia

Alessandro Galante Garrone
Libertà liberatrice

Sergio Romano
Viaggi intorno alla Russia

Enzo Bettiza
L'eclisse del comunismo

Continua in libreria il successo di "Terza pagina". 17 volumi d'alto livello culturale e d'impeccabile divulgazione scientifica, firmati da alcuni dei più illustri collaboratori de "La Stampa". Ogni volume, una raccolta di riflessioni e articoli da rileggere e assaporare con calma senza l'urgenza del quotidiano. "Terza pagina": una collezione davvero straordinaria.

I LIBRI DE LA STAMPA

LE OFFERTE DI "TERZA PAGINA"

I VOLUMI DE "LA STAMPA", DISTRIBUITI DA RCS LIBRI E GRANDI OPERE, SONO IN VENDITA PRESSO LE MIGLIORI LIBRERIE.

Eccellenza, per l'Asti un trittico di trasferte

I «galletti» a Cerano per tornare in vetta

ASTI. Comincia oggi, la trasferta a Cerano, la serie di partite esterne dell'Asti: i galletti disputeranno infatti partite consecutive fuori casa, diventano quattro se si considera anche l'impegno infrasettimanale contro il Coparana in Coppa Italia, previsto per mercoledì 15 marzo.

L'odissea astigiana in campionato inizia con i novaresi del Cerano e proseguirà con la Fulvius Valenza ed il Trino.

I galletti si giocheranno presumibilmente la possibilità di promozione in queste tre domeniche.

Nella gara odierna, si valuterà se i giocatori biancorossi abbiano o meno assorbito la sconfitta del turno passato con il Verbania, il conseguente sorpasso in classifica da parte dei biancocerchiati.

La squadra di Bochicchio è ritornata a recitare il di inseguitore, ma dai lacuali è separata di appena una lunghezza.

Sta invece diventando pesante il doppio impegno settimanale: sono ormai cinque settimane che l'Asti si divide tra campionato e coppa. I giocare sono poi sempre gli stessi. La panchina non è mai stata lunga. Gli infortuni durante la stagione di Restivo, Gamba e Mosso l'hanno ulteriormente impoverita.

Segnali di stanchezza mentale sia fisica sono giunti dalla sfida giocata mercoledì con i liguri del Ceparana. Falzone e compagni non hanno disputato brutto incontro apparsi macchinosi nei movimenti. Sorge il dubbio se valga veramente la pena dedicare tanti sforzi per una competizione così impegnativa e che prevede, in caso di passaggio del turno, trasferte molto lunghe.

Del resto, se la vittoria finale della Coppa Italia garantisce l'ammissione d'ufficio al campionato Nazionale dilettanti, il secondo posto nel girone d'Eccellenza permetterebbe di effettuare uno spareggio e seconda classificata dell'altro raggruppamento piemontese. Con molto meno dispendio di energia.

Nelle file biancorosse mancherà oggi il difensore Gallo, che è stato squalificato per due giornate dal giudice sportivo in seguito all'espulsione rimediata con il Verbania. Al suo posto Bochicchio dovrebbe schierare Farello.

Il Cerano occupa una posizione di centroclassifica (è decimo, 18 punti) ed è una compagine dalla buona tecnica di base. Al Comunale, all'andata, fu battuto dall'Asti per 1-0, con un gol in zona Cesarini del «baby» Monticone.

Armando

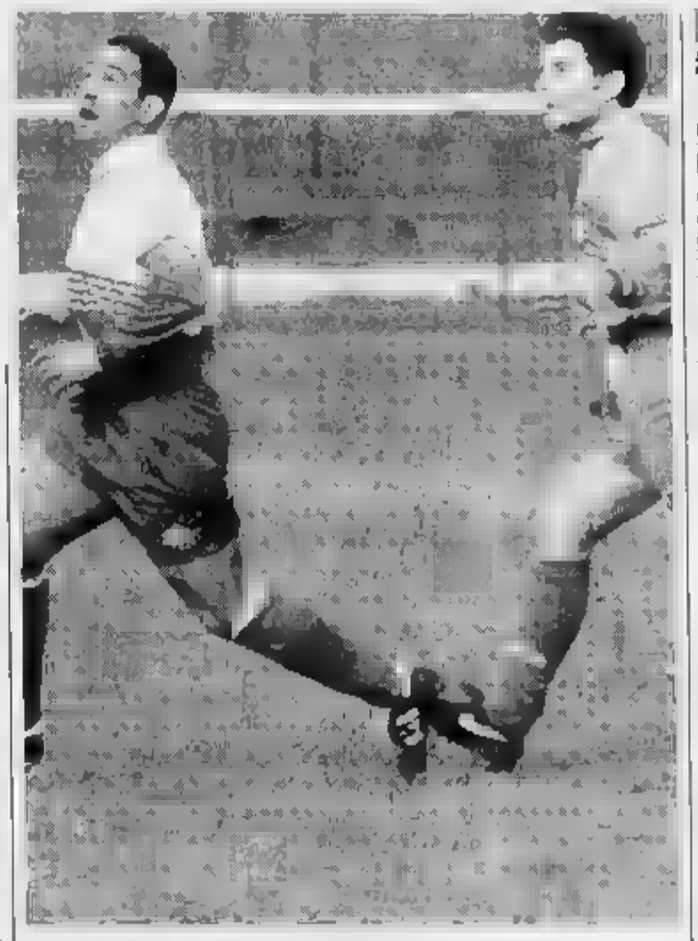

Il bomber dell'Asti Beppe Falzone oggi ritenta la via del gol a Cerano

SPORT FLASH

CALCIO PRIMA

Rocchetta Tanaro ospita l'Occimiano

Girone H (recupero della prima di ritorno): San Carlo-Arquatese; Carrosio-Cassano; Ozzano-Comollo Novi; Cassine-Costigliole; S. Giuliano-Moncalvese; Rocchetta-Occimiano; Castelnovese-Sale. Classifica: Comollo, Cassine, San Carlo 20; Carrosio 16; Costigliole, Ozzano 15; Moncalvese, Occimiano, Sale, Rocchetta 14; Cassa- 13; S.Giuliano, Arquatese 12; Castelnovese 11.

SECONDA

Difficile incontro per lo Junior che riceve la Samp

Girone N (recupero della prima di ritorno): Pralormo-Alplast; San Luigi-Castelnovese; Castagnole Lanze-Koala; Roero-Poirinese; Real Chieri-Santenese. Riposa il Favari. Classifica: Don Bosco 25; Castelnovese, Poirinese 20; Roero 19; Santenese 17; Isola, Alplast 15; Koala, Favari 13; Castagnole Lanze 12; Real Chieri, San Luigi 10; Pralormo 5.

Girone O: Bassignana-Solero; Mastese-Calliano; Mirabello-Junior Asti; Quargnento-Giraudi; Napoli Club-Popolo; Junior-Samp; Frassineto-Sporting Fubine. Classifica: Samp 25; Mastese 21; Frassineto, Napoli Club 20; Calliano 19; Fubine 18; Popolo, Mirabello 16; Junior Calcio, 15; Bassign. 14; Junior 12; Solero 11; Quargnento 10; Giraudi 4.

PRIMA

La Cellese sfida la capolista Mombercelli

Quarto turno di ritorno (ore 15): Cellese-Mombercelli; Cortazzone-Ceset Emerson; Cerro-Montemagno; Calamandrana-Motta; Valfenera-Baldichieri; Refrancorese-Nicese. Riposa Villanova. Classifica: Villafranca, Mombercelli, Villanova 26; Nicese 22; Montemagno 21; Ceset, Valfenera 20; Cerro 19; Calamandrana 18; Baldichieri 14; Refrancore 11; Cellese 10; Mazzola 9; Motta 5; Cortazzone 1.

CALCIO CSI

E' Cinaglio-Torretta l'incontro della giornata

Si disputa questa mattina il sedicesimo turno del campionato Csi. Girone C: Feretti-Edilvioglio; Cinaglio-Torretta Nsl; Cisterna-Da Vittorio; S. Pietro-Mombercelli; Dente-GB Dils. Girone D: Codif-Fast Food; Langhe-Usc; Sanmarzanese-Pizza E; Penitenz.-Calamandrana; Pac-New Athletic; Fongo-Old River.

BASKET SERIE D

La Cassa ospita al palazzetto il Leuman Torino

La Cassa di Risparmio affronta questa sera al palazzetto dello sport di via Gerbi (ore 17,30) il Leuman Torino, nella quinta giornata del campionato di basket di serie D. Gli astigiani sono terzi in classifica. Il Leuman è invece terzultimo. [e. a.]

BOCCE

I giocatori della Tubosider in gara ad Alassio

I bocciofili Tubosider sono impegnati, oggi, con due squadre, nella gara di Alassio, classico appuntamento nazionale. La «A» è formata da De Simone, Andreoli, Losano e Vottero; la «B» da Mucario, Pastre, Avetta e Bonelio. [d. cot.]

TENNIS TAVOLO

Questa mattina la seconda prova dei Provinciali

Si svolge stamattina dalle 9, alla palestra della Cassa, la seconda prova dei campionati provinciali Assoluti di tennis-tavolo. Si gioca ad Incisa. [e. a.]

C2

Oggi al palazzetto arriva l'Imperia

Impegno interno per il Rugby Asti che affronta al palazzetto alle 15 l'Imperia, nel terzultimo turno del campionato di serie C2. [e. a.]

Trofeo Csi, vince la Futura

La Futura ha battuto per 52-28 (primo tempo: 23-18) Labor Torino, nella seconda giornata campionato Csi. Tabellino: Molinari 8, Cossetta 2, Duretto 9, Viscardi 2, Cavalloto 12, Anghelachis, Ferrero 4, Lupieri 4, Rebaudengo 11, Cuneo. Il prossimo impegno sarà venerdì 17 marzo in trasferta contro il Chieri. [e. a.]

Il Trofeo Sayuri alla palestra Giobert

Questa mattina, alla palestra Giobert, in corso Dante, si disputa il 3° Trofeo Sayuri di karate (S.K.I-I). La gara è organizzata dal maestro astigiano Beppe Armato, cintura nera 8° dan. Parteciperà il maestro Miura, direttore tecnico della nazionale.

Oggi i rossoblù allenati da Vito Sollazzo ospitano, con inizio alle 15, il Sarezzano

Il Sandamianferrere si gioca tutto

Infortunati Bottino e Novelli. Rientra Delle Donne

SAN DAMIANO. I rossoblù di Sollazzo recuperano, oggi, la seconda giornata di ritorno del campionato di Promozione: al comunale arriva, alle 15, il Sarezzano.

Partita non impegnativa per la squadra di casa: gli ospiti hanno 17 punti in classifica, otto in meno del Sandamianferrere. All'andata, gli alessandrini si imposti sul loro terreno per 1-0.

L'undini allenato da Sollazzo spera un recupero sull'Acqui, dopo che i termali hanno subito la loro prima sconfitta domenica scorsa contro il Castellazzo. Il San Damiano stava appena uscendo dalla crisi di inizio torneo e, dopo quel confronto, conquistò tre successi consecutivi.

Il tecnico Sollazzo dovrà rinunciare agli infortunati tutti Novelli, ma può contare sul rientro di Delle Donne, già ha finito scontare le due giornate di squalifica rimediate per l'espulsione proprio contro l'Acqui. Il centroavanti ha realizzato finora 8 gol.

Fusco e compagni sono di nuovo all'inseguimento dei termali: assorbita la battuta d'arresto la primatista, hanno infilato due vittorie di seguito. L'ultima è stata quella con il Quattordio per 2-0.

Il capitano rossoblù Fausto Sorba

Classifica: Acqui 30; Sandamianferrere 25; Viguzzolese 24; Lucento 23; Cambiano, Bacigalupo 22; Ovada, Fontecurone 21; Trofarello 20; Don Bosco 18; Sarezzano 17; Castellazzo 16; Felizzano, Canelli 13; Nicholino 11; Quattordio 8.

[e. a.]

Il ritorno di Delle Donne nel Canelli col Lucento

CANELLI. Una trasferta difficile quella che gli «spumantieri» di Gian Franco Delle Donne debbono affrontare oggi contro il Lucento. Squadra ostica quella dei torinesi che già nel girone d'andata, il Canelli, aveva costretto i canellesi ad un pareggio a reti inviolate.

«Fu un match durissimo - ricorda il direttore sportivo degli azzurri Pier Carlo Boido - Per tutta la partita dovemmo fare i conti con un gioco ai limiti della correttezza».

Da parte della squadra azzurra però c'è una preoccupazione in più. «mister» dovrà presentare in Canelli quanto mai menomato: sono ben infatti assenti. L'attaccante Nino Leonardi è ancora con per una ferita alla tibia; Careglio, Gai e Bausola sono squalificati. Billia è indisponibile per il servizio militare Tona, proprio venerdì scorso in allenamento, si è procurato uno strappo muscolare sarà utilizzabile col Lucento.

Il compito dei canellesi appare davvero arduo. Il Lucento occupa in classifica la quarta posizione con 23 punti e vanta il terzo posto in materia di reti fatte (sono 23). Il Canelli, invece, è terzultimo con il Felizzano, a 13 punti. Contro il Lucento scenderà in campo anche il più recente acquisto del Canelli, Piero Baldi alla sua conda prova in azzurra. Novità anche per quanto riguarda la panchina canellese: scontata la squalifica (ottenuta quindici giorni per proteste) tornerà a bordo campo proprio Gian Franco Delle Donne. Intanto la società calcistica canellese, per fatti accaduti domenica (pare che uno spettatore, entrato nel recinto degli spogliatoi abbia insultato l'arbitro), dovrà pagare una multa di 500 mila. [fi. l.]

NUOTO

Campionati italiani

Migliarino e Palumbo agli Assoluti

ASTI. Proseguono, a Firenze, i campionati italiani di nuoto ai quali partecipano anche due nuotatori astigiani: Andrea Migliarino dello Junior Pentathlon Asti e Giuseppe Palumbo dell'Asti Nuoto, che hanno ottenuto i tempi limite quindici giorni fa durante una gara regionale Assoluti che si è disputata Torino.

Il diciannovenne Migliarino, che l'anno scorso nuotava per il Sisport Fiat Torino, prenderà parte ai 100 e 200 dorso, mentre Giuseppe Palumbo, 21 anni, scenderà in vasca sui rana.

I due atleti si sono allenati gareggiando Torino ad una manifestazione regionale.

Andrea Migliarino ha migliorato il primato provinciale sui 100 dorso (59"8); Giuseppe Palumbo invece disputato le gara dei 50 stile, 200 misti e dei 100 rana.

Da segnalare, i tre personali fatti segnare da Sabrina Gnan nei 200 misti, 100 farfalla 200 stile libero.

A Torino, si svolgono i campionati regionali riservati alla categoria esordienti. Nutrita sarà la partecipazione di nuotatori astigiani.

[a. a.]

GIOVANI

L'Asti gioca Valenza contro la Fulvius, gara interna per il Don Bosco

Una doppia sfida per gli allievi

I «giovanissimi» di Gamba favoriti contro i valenzani

La squadra dei giovanissimi dell'Asti impegnata oggi con la Fulvius Valenza. La formazione di Gamba sta attraversando un buon momento di forma

ASTI. Doppia sfida stamattina per le due formazioni astigiane partecipanti al campionato Allievi, fase regionale.

L'Asti è impegnato fuori casa alle 10,30 a Valenza, contro la Fulvius. I galletti sono reduci dal netto successo sull'Aurora Alessandria per 5-1.

I valenzani hanno invece battuto nel turno passato il Barracuda (5-0).

La formazione biancorossa occupa attualmente il secondo posto in graduatoria, al Moncalieri. La Fulvius Valenza è settima.

Gara interna invece per il Don Bosco, che sul campo amico riceve, sempre alle 10,30, la Valenzana. I salesiani puntano ad abbandonare l'ultimo posto in graduatoria. Il Valenza ha una sola lunghezza vantaggio ed oggi ci potrebbe l'atteso sorpasso. Nel campionato provinciale si giocano: Mango-Sandamianferrere; Nicese-Roero; Virtus Canelli-Junior Asti.

Giovanissimi. Anche l'Asti di Gianni Gamba affronta stamattina fra le mura amiche la Fulvius (ore 10,30). Nettamente favorita è la compagine astigiana, che sta attraversando un buon periodo forma. Gli alessandrini sono penultimi, accati di undici punti, e non dovrebbero rappresentare un problema. Queste le gare odierne del torneo provinciale: Asti-Roero (Campo due, 9,30); Don Bosco-Santa Chiara (ore 10,30).

Pulcini. Stamattina sono in programma due partite. Nel girone «A», alle 10,30, a Rondò di San Damiano, si svolge Sandamianferrere-San Domenico Savio. Per il girone B c'è Asti «Be-Virtus Canelli (Campo due, 10,45).

[r. s.]

DA VENERDI' 17 NEI MIGLIORI CINEMA

Sesso, intrigo, omicidio,
nella commedia più seducente dell'anno.

LUIGI e LAURENTIIS presentano

ANOUK AIMEE • MARCELLO MASTROIANNI • LOREN
KIM BASINGER • • BACALL
JULIA • • LILI TAYLOR

PRET-A-PORTER

ECONOMICI

IMPORTANTE azienda costruzione stampi per materie plastiche ricerca periti meccanici per l'utilizzo di macchine a CNC in provincia di Asti. Scrivere: Publikompass 5138 - 10100 Torino.

Per la pubblicità su
LA STAMPA
PK
publikompass

20123 MILANO
Via Carducci 29 - Tel. 02/86.470

10128 TORINO
C.so M. d'Azeglio 60 - Tel. 011/65.211

15100 ALESSAND
sig. BRUNO CORTI ria Publikompass spa
Via Vochieri 80 - Tel. 0131/442.543-442.544

11 AOSTA
FLAIU, srl Agenzia Publikompass spa
Loc. Amérique - Quart
Tel. 0165/765 019-765.828

14100 ASTI
sig. PAOLO BELLE' Agenzia Publikompass spa
Via Antica Zecca 3 - Tel. 0141/592.222

12100 CUNEO
sig. SILVANO BODINO Agenzia Publikompass spa
Via S. Grandis 11 - Tel. 0171/630.832-699.909

28100 NOVARA
PUBLITIME srl Agenzia Publikompass spa
Corso Cavour 13
Tel. 0321/33.341 (2 linee r.a.)

13100 VE
SALOGNI srl Agenzia Publikompass spa
Via Duchessa Jolanda 20
Tel. 0161/250.754-82.582

GIUSEPPE PINO

GLI INDIRIZZI DEI NEGOZI STEFANEL SONO NEGLI ELENCHI TELEFONICI • PER ULTERIORI INFORMAZIONI STEFANEL SPA TEL.0422.8191

C'è CHI non entra *mai* in

profumeria

per NON *sentirsi*

"COSTRETTO" ad

acquistare.

Come dargli TORTO?

Più semplicemente, gli offriamo un suggerimento: fare un salto da MODUS, il *nuovo* negozio dove *ci* si incontra, si *chiacchiera*, si chiede un consiglio alle consulenti di *bellezza* e si fanno ACQUISTI solo quando lo si *desidera*. MODUS: cosmetica, *profumi*, MAKE-*up* e tanta, *tanta* LIBERTÀ.

MODUS

I NUOVI NEGOZI DELLA BELLEZZA

[illegible]	BRA	[illegible]	[illegible]
via XX Settembre 43	via Marconi 19	corso Piemonte 54	via Savio 13

Ad Alba le ultime novità per la

Ci sono le cucine che scompaiono

Uno degli ambienti che viene rinnovato con maggiore frequenza è la [illegible]. Tra le novità per arredare la [illegible] ci sono i letti imbottiti

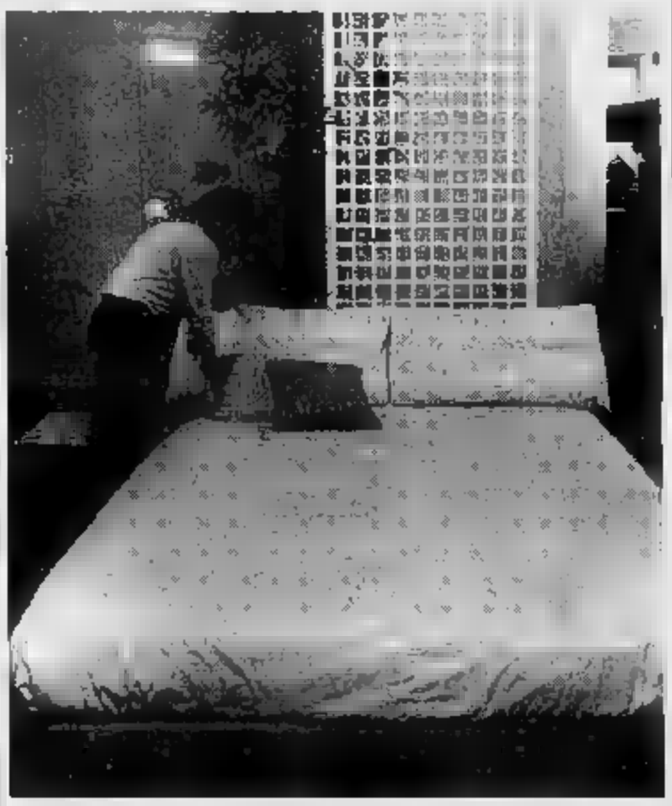

ALBA. Le famiglie dedicano sempre più cura alla [illegible] che si vuole bella, accogliente, piena di confort e personalizzata.

Uno degli ambienti a cui [illegible] no molte attenzioni e che si rin[illegible] più frequentemente - a detta dei rivenditori - è la [illegible]cina, che viene considerata il cuore della casa. E' la stanza in cui [illegible] svolge [illegible] parte [illegible] vita quotidiana e nessuno trova più disdicevole ricevervi parenti e amici.

Luciano Fontana titolare dell'omonimo negozio di arreda[illegible] a Dogliani sottolinea l'interesse per questo ambiente e dice: «Sabato prossimo inaugureremo, a Dogliani, un grande centro cucine completamente [illegible]. Saranno esposti circa cinquanta modelli classici e moderni, in legno pregiato, laccati e laminati. Vogliamo offrire alla nostra clientela la possibilità di scegliere tra [illegible] proposte ed essere in grado di soddisfare tutte le esigenze».

«Tra le novità - continua Fontana - vi sono i frigoriferi "bombé" non più integrati tra gli altri elementi, ma che [illegible] possono sistemare dove meglio [illegible] crede». Si richiamano [illegible] vecchi frigo degli Anni Cinquanta e sono in colori vivaci, giallo, verde, blu. Tornano i lavelli in marmo o in resina, effetto graniglia.

E [illegible] le cucine [illegible] [illegible]porre» [illegible] cui ogni pezzo d'arredo è un mobile singolo che [illegible] può sistemare e spostare a piacimento: un'alternativa alla classica cucina componibile, cosiddetta «all'americana».

Sempre valido abbinare [illegible] moderno a tavoli e credenze in legno. In commercio si vedono cucine dotate di tantissimi optional, dalla macchinetta per il caffè, al forno a microonde, all'apriscatole elettrico incorporato.

Per [illegible] dispone di poco spazio, [illegible] novità sono le cucine che «scompaiono»: dotate delle attrezzature indispensabili co[illegible] i fornelli, il lavello, dispongono anche di una serranda che le fa sparire dopo l'uso.

Qual è la [illegible] che si deve affrontare per una cucina? Risponde Luciano Fontana: «I prezzi variano in rapporto alla qualità: si parte da cinque milioni fino a venti».

[illegible] da «Fontana arredo e design» è anche possibile farsi costruire cucine o altri mobili su misura, nel labo[illegible] artigianale che affianca il centro vendite.

Conferma il titolare: «Il [illegible] bile su misura può risolvere tanti problemi e [illegible] richieste [illegible] mancano».

Tra le ordinazioni di questo genere, figurano ai primi posti gli armadi spacle quando [illegible] vogliono utilizzare [illegible] gli spazi, anche quelli irregolari. Dietro le eleganti ante [illegible] battente, scorrevoli o pieghevoli a libro, in essenza di legno, laccate, [illegible] con specchi [illegible] rivestite in tessuto, si nascondono numerose attrezzature interne (ripiani, cassetti, scatole) in grado di accogliere [illegible] genere di indumento [illegible] ac[illegible] [illegible] guardaroba.

Per quanto riguarda i letti, quelli imbottiti vanno per la maggiore. Ma [illegible] [illegible] anche modelli con poggiatesta regolabili, il piano del comodino [illegible] [illegible]può ru[illegible] vicino al letto, per ospitare [illegible] vassoio della colazione, per scrivere, o per metterci [illegible] computer.

Nell'ambito [illegible] zona notte spesso trovano posto le [illegible]ttiere che occupano poco spazio: [illegible] numerosi cassetti ad altezza variabile si possono riporre con ordine la biancheria e molti altri oggetti.

Per i salotti si prediligono i divani rivestiti e sfoderabili, molto comodi in modo da rendere piacevole questo luogo di incontro, [illegible] relax [illegible] di conservazione; [illegible] librerie più richiesto sono a parete con spazi per sistemare anche la televisione e lo stereo.

Ma oltre ai mobili, [illegible] sono molti complementi d'arredo che rendono bella la casa. Da non trascurare, ad esempio, sono la biancheria, i copriletti e le tovaglie.

Un centro molto ben rifornito, [illegible] «Uni Moda» di Giuliana Varaldo e Gabriella Zanini in località Baraccone di Castagnito.

Dicono le titolari: [illegible] biancheria più preziosa è quella in lino e in seta, ma vi sono molti articoli in tessuti più pratici come il cotone, sia bianchi sia colorati [illegible] bellissimo effetto. Nel [illegible] biancheria, i ricami [illegible] mano sono sempre ricercati».

Anche il tappeto svolge [illegible] pre più un ruolo da protagonista: può rappresentare un investimento che si valorizza nel tempo. [illegible] acquistare un buon tappeto [illegible] è facile e gli esperti consigliano di affidarsi [illegible] rivenditori [illegible] fiducia dai quali farsi consigliare [illegible] rilasciare garanzie valide a tutti gli effetti. Molti sono gli elementi che concorrono a determinarne la qualità e il prezzo. Importante, ad [illegible]pio, è il luogo di provenienza: tra i più pregiati vi sono i tappeti persiani (motivi floreali) [illegible] prendono [illegible] nome dalle città di origine come «Nain», «Koum» «Tabriz», «Kirman». La scelta può spaziare tra tappeti pakistani, anatolici, caucasici, [illegible] indiani, cinesi. A rendere un tappeto prezioso [illegible] corrono l'annodatura [illegible] mano, i colori naturali, la composizione (molto pregiata la seta).

In questo periodo [illegible] po' tutti i negozi [illegible] arredamento sono frequentati: si avvicinano la primavera e l'estate, le stagioni preferite [illegible] futuri sposi che si accingono ad arredare la nuova [illegible].

Ma c'è anche chi desidera da[illegible] un [illegible] look alla propria abitazione [illegible] [illegible] [illegible] ambiente alla volta, per non affrontare [illegible] spesa tutta insieme.

Infine, alcuni si preoccupano già di rendere la casa più confortevole nella stagione calda e pensano fin d'ora [illegible] impianti di climatizzazione (mantengono condizioni di temperatura e di umidità confortevoli) [illegible] a proteggere terrazzi [illegible] finestre dal sole con i tendaggi, che comportano sempre più anche una scelta estetica. [g. f.]

LISTE NOZZE

FERRERO BEATRICE
Via Cavour, 14 - ALBA

REGALIAMO
A TUTTI GLI SPOSI
UN PREZIOSO
TAPPETO ORIENTALE

ABBINATE SOLUZIONI

«Ciascuno di noi ha un proprio stile di vita e pertanto un personale modo di concepire la casa».

FONTANA lega ai tuoi gusti estetici l'esperienza nell'arredamento aggiungendo la qualità nel design [illegible] nel materiale.

ARREDAMENTI
CUCINE
PROPOSTE SU MISURA

FONTANA
DOGLIANI
Via Codevilla, 67 – Tel. 0173/70538 – Telefax 70651
Via Ghigliano, 33 – Via Torino, 220 – Tel. 0173/721169

SABATO 18 MARZO
[illegible]APERTURA DEL
GRANDE CENTRO CUCINE
in [illegible] n. 220 a Dogliani
Esclusiva BERLONI e SCAVOLINI

Saint Gobain
climalit
Il marchio a tutela della [illegible]ualità
Una gamma [illegible] vetrate isolanti in grado di soddisfare ogni esigenza
Telefonate a: 0173/44.16.48
VI INDICHEREMO IL RIVENDITORE A CUI RIVOLGERVI

UNI-MODA
ABBIGLIAMENTO
UOMO - DONNA - BAMBINO
BIANCHERIA PER LA CASA [illegible] INTIMO
Dal 19/03 al 04/04 aperto tutte le domeniche mattina
Via [illegible] 45
Baraccone di Castagnito

è una realizzazione...
PK Alba
PUBLIALBA Agente Publikompass spa
ALBA C.so [illegible]. Coppino 9
Tel. 0173 442.110 (2 linee r.a.)
[illegible] 0173 442.130
[illegible]:
BRA - Via Verdi 7 - Tel. 0172 431.003

C'è CHI non entra *mai* in

profumeria

per NON *sentirsi*

"COSTRETTO" ad

acquistare.

Come dargli TORTO?

Più semplicemente, gli offriamo un suggerimento: fare un salto da MODUS, il *nuovo* negozio dove *ci* si incontra, si *chiacchiera*, si chiede un consiglio alle consulenti di *bellezza* e si fanno ACQUISTI solo quando lo si *desidera*.
MODUS: cosmetica, *profumi*, MAKE-*up* e tanta, *tanta* LIBERTÀ.

MODUS

I NUOVI NEGOZI DELLA BELLEZZA

CUNEO via XX Settembre 43 — BRA via Marconi 19 — [illegible] corso Piemonte 54 — [illegible] via Savio 13

Ad Alba le ultime novità per la casa

Ci sono le cucine che scompaiono

Uno degli ambienti che viene rinnovato con maggiore frequenza è la cucina. Tra le novità per arredare la casa ci sono i letti imbottiti

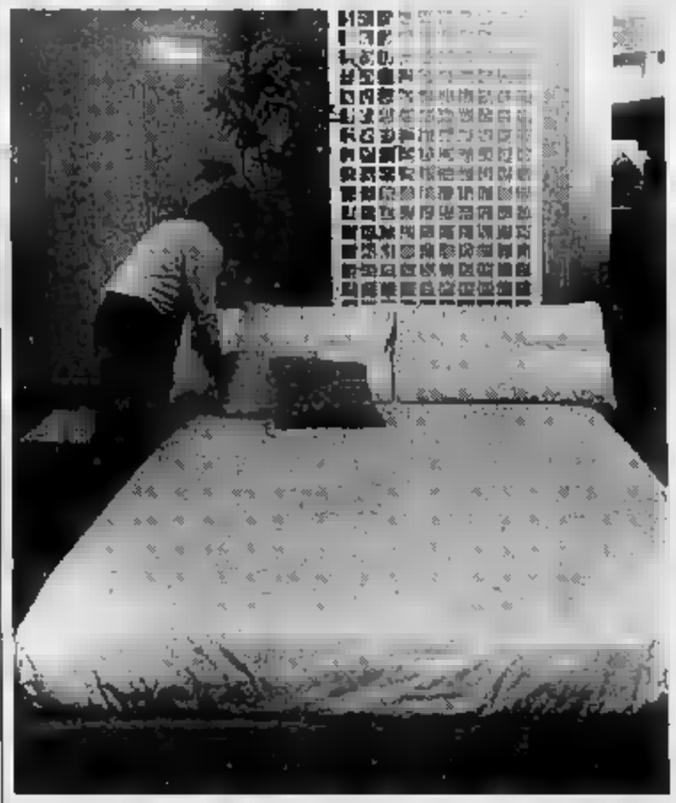

ALBA. Le famiglie dedicano sempre più cura alla casa che si vuole bella, accogliente, piena di confort e personalizzata.

Uno degli ambienti a cui vanno molte attenzioni e che si rinnova più frequentemente - a detta dei rivenditori - è la cucina, che viene considerata il cuore della casa. E' la stanza in cui si svolge gran parte della vita quotidiana e nessuno trova più disdicevole ricevervi parenti e amici.

Luciano Fontana titolare dell'omonimo negozio di arredamento a Dogliani sottolinea l'interesse per questo ambiente e dice: «Sabato prossimo inaugureremo, a Dogliani, un grande centro cucine completamente rinnovato. Saranno esposti circa cinquanta modelli classici e moderni, in legno pregiato, laccati e laminati. Vogliamo offrire alla nostra clientela la possibilità di scegliere tra vasta proposta ed essere in grado di soddisfare tutte le esigenze».

«Tra le novità - continua Fontana - vi sono i frigoriferi "bombé" non più integrati agli altri elementi, ma che si possono sistemare dove meglio si creda. Si richiamano ai vecchi frigo degli Anni Cinquanta e sono in colori vivaci, giallo, verde, blu. Tornano i lavelli in marmo o in resina, effetto graniglia.

E ancora le cucine «da comporre» in cui ogni pezzo d'arredo è un mobile singolo che si può sistemare e spostare a piacimento: un'alternativa alla classica cucina componibile, cosiddetta «all'americana».

Sempre valido abbinare il moderno a tavoli e credenze in legno. In commercio si vedono cucine dotate di tantissimi optionals, dalla macchinetta per il caffé, al forno a microonde, all'apriscatola elettrico incorporato.

Per chi dispone di poco spazio, una novità sono le cucine che «scompaiono»: dentro delle attrezzature indispensabili come i fornelli, il lavello, dispongono anche di una serranda che le fa sparire dopo l'uso.

Quale è la spesa che si deve affrontare per una cucina? Risponde Luciano Fontana: «I prezzi variano in rapporto alla qualità: si parte da cinque milioni fino a venti».

Sia da «Fontana arredo e design» è anche possibile farsi costruire divani o altri mobili su misura, nel laboratorio artigianale che affianca il centro vendite.

Conferma il titolare: «Gli armadi su misura può risolvere tanti problemi e le richieste non mancano».

Tra le ordinazioni di questo genere, figurano ai primi posti gli armadi specie quando si vogliono utilizzare tutti gli spazi, anche quelli irregolari. Dietro le eleganti ante a battente, scorrevoli o pieghevoli e libro, in essenza di legno, laccate, con specchi o rivestite in tessuto, si nascondono numerose attrezzature interne (ripiani, cassetti, scatole) in grado di accogliere ogni genere di indumento o accessorio del guardaroba.

Per quanto riguarda i letti, quelli imbottiti vanno per la maggiore. Ma si usano anche modelli con poggiatesta regolabili, il piano del comodino che può ruotare vicino al letto, per ospitare il vassoio della colazione, per scrivere, o per metterci un computer.

Nell'ambito della zona notte spesso trovano posto le cassettiere che occupano poco sparlo: nei numerosi cassetti ad altezza variabile si possono riporre con ordine la biancheria e molti altri oggetti.

Per i salotti si prediligono i divani rivestiti e sfoderabili, molto comodi in modo da rendere piacevole questo luogo di incontro, di relax e di conservazione; le librerie più richieste sono a parete con spazi per sistemare anche la televisione e lo stereo.

Ma oltre ai mobili, vi sono molti complementi d'arredo che rendono bella la casa. Da non trascurare, ad esempio, anche la biancheria, i copriletti e le tovaglie.

Un centro molto ben rifornito, è «Uni Moda» di Giuliana Varaldo e Gabriella Zanini in località Baraccone di Castagnito.

Dicono le titolari: «La biancheria più preziosa è quella in lino e in seta, ma vi sono molti articoli in tessuti più pratici come il cotone, anche bianchi sia colorati di bellissimo effetto. Nel settore biancheria, i ricami a mano sono sempre ricercati».

Anche il tappeto svolge sempre più un ruolo da protagonista: può rappresentare un investimento che si valorizza nel tempo. Ma acquistare un buon tappeto non è facile e gli esperti consigliano di affidarsi a rivenditori di fiducia dai quali farsi consigliare e rilasciare garanzie valide a tutti gli effetti. Molti sono gli elementi che concorrono a determinarne la qualità e il prezzo. Importante, ad esempio, è il luogo di provenienza: tra i più pregiati vi sono i tappeti persiani (motivi floreali) che prendono il nome dalle città di origine come «Nain», «Koum» «Tabriz», «Kirman». La scelta può spaziare tra tappeti pakistani, anatolici, caucasici, rumeni, indiani, cinesi. A rendere un tappeto prezioso concorrono l'annodatura a mano i colori naturali, la composizione (molto pregiata la seta).

In questo periodo un po' tutti i negozi di arredamento sono frequentati: si avvicinano la primavera e l'estate, le stagioni preferite dai futuri sposi che si accingono ad arredare la nuova casa.

Ma c'è anche chi desidera dare un nuovo look alla propria abitazione e rinnova un ambiente alla volta, per non affrontare la spesa tutta insieme.

Infine, alcuni si preoccupano già di rendere la casa più confortevole nella stagione calda e pensano fin d'ora a impianti di climatizzazione (mantengono condizioni di temperatura e di umidità confortevoli) e a proteggere terrazzi e finestre dal sole con i tendaggi, che comportano sempre più anche una scelta estetica. [g. f.]

LISTE NOZZE

FERRERO BEATRICE

Via Cavour, 14 - ALBA

REGALIAMO

A TUTTI GLI SPOSI

UN PREZIOSO

TAPPETO ORIENTALE

ABBINATE SOLUZIONI

«Ciascuno di noi ha un proprio stile di vita e pertanto personale modo di concepire la casa».

FONTANA lega ai tuoi gusti estetici l'esperienza nell'arredamento aggiungendo la qualità nel design e nel materiale.

ARREDAMENTI

CUCINE

PROPOSTE SU MISURA

FONTANA

DOGLIANI

Via Codevilla, 67 – Tel. 0173/70538 – Telefax 70651

Via Ghigliano, 33 – Via Torino, 220 – Tel. 0173/721169

SABATO 18 MARZO

RIAPERTURA DEL

GRANDE CENTRO CUCINE

in via Torino n. 220 a Dogliani

Esclusiva BERLONI e SCAVOLINI

climalit Saint Gobain

Il marchio a tutela della qualità

Una gamma di vetrate isolanti in grado di soddisfare ogni esigenza

Telefonate a: 0173/44.16.48

VI INDICHEREMO IL RIVENDITORE A CUI RIVOLGERVI

UNI-MODA

ABBIGLIAMENTO

UOMO - DONNA - BAMBINO

BIANCHERIA PER LA CASA & INTIMO

Dal 19/03 al 04/04 aperto tutte le domeniche mattina

NUOVI ARRIVI PRIMAVERA ESTATE

In Neive, 45

Tel.

è una realizzazione... PK Alba

PUBLIALBA Agente Publikompass spa

C.so Coppino 8

Tel. 0173 442.110 (2 linee r.a.)

Fax 0173 442.130

Filiale:

- Via Verdi 7 - Tel. 0172 431.003

APERTO LA DOMENICA - APERTO LA DOMENICA

ASSELLE

LA PIÙ GRANDE ESPOSIZIONE DELLA PROVINCIA

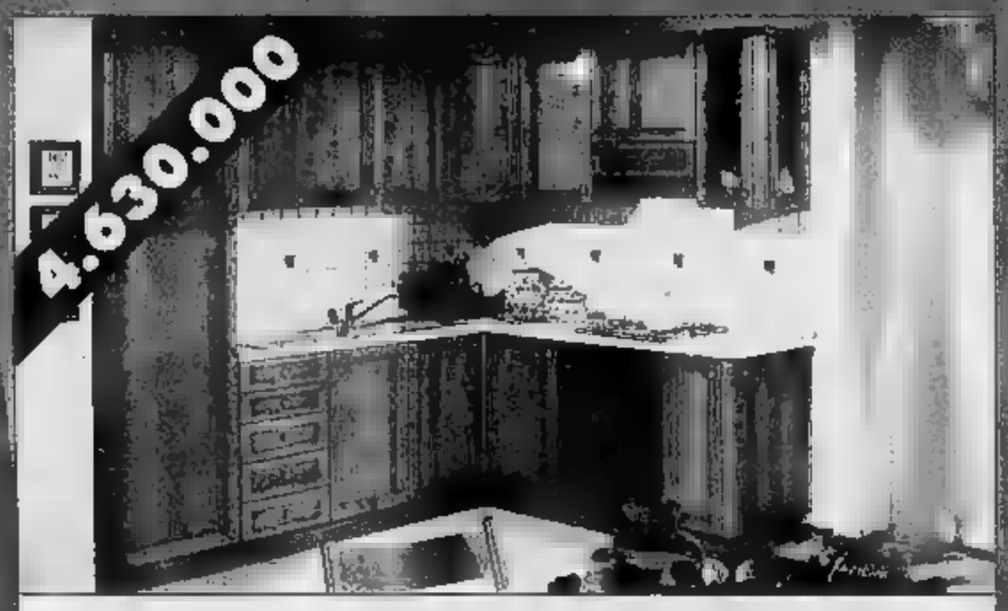

CUCINA ANGOLARE COMPLETA DI ELETTRODOMESTICI (COME FOTO)

CAMERA MATRIMONIALE NOCE COMPLETA

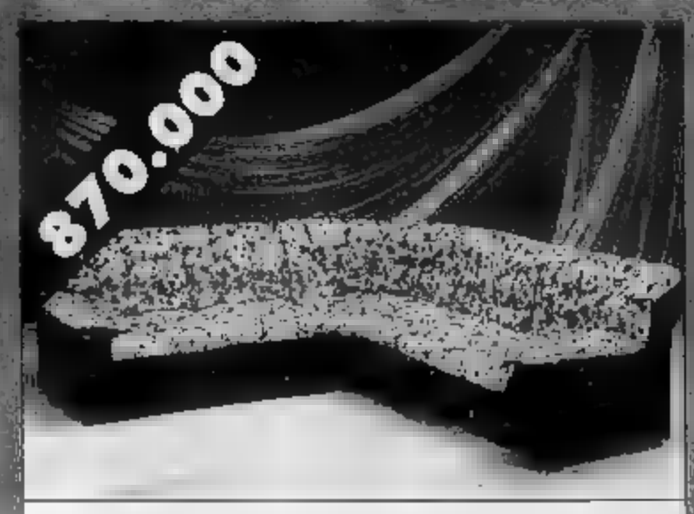

SALOTTO ANGOLARE COMPLETAMENTE SFODERABILE

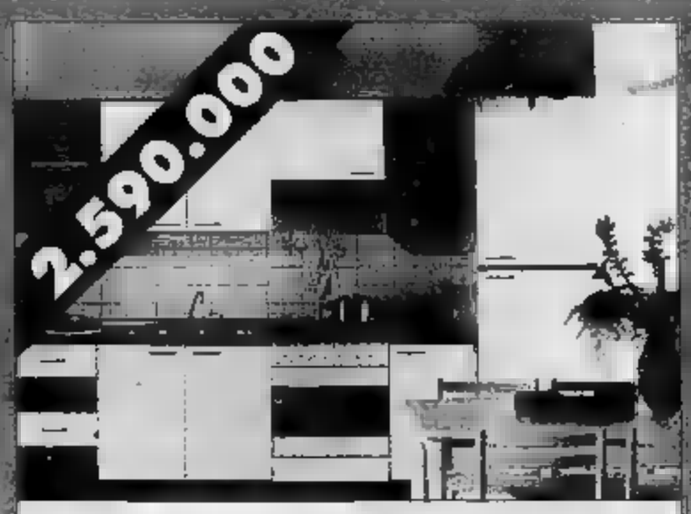

CUCINA COMPONIBILE COMPLETA DI ELETTRODOMESTICI (COME FOTO)

PARETE ATTREZZATA ARTIGIANALE IN NOCE

CAMERETTA A PONTE CON SECONDO LETTO ESTRAIBILE

SOGGIORNO CON TELAIO IN NOCE CON TAVOLO A LIBRO E SEDIE

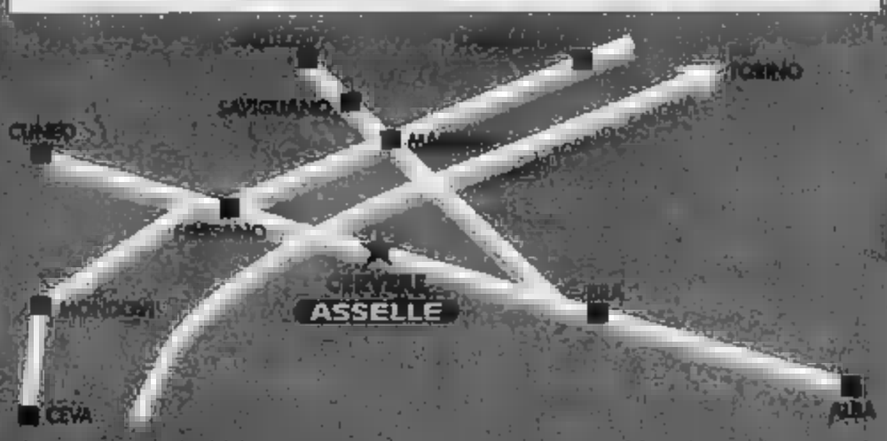

PREZZI COMPRESI DI I.V.A. TRASPORTO E MONTAGGIO
PAGAMENTI RATEALI FINO A 5 ANNI SENZA ANTICIPO E SENZA CAMBIALI

STATALE BRA - FOSSANO A CERVERE

APERTO LA DOMENICA - APERTO LA DOMENICA

do.mi.to.
Caffè Espresso
NARENE [illegible]
Tel. 01[illegible]

LA STAMPA
CUNEO
E PROVINCIA

Domenica 12 Marzo 1995 cn 39

Redazione: via XX Settembre 39, telefono 67.048 / 634.508

Alba Sistemi
é
FOTOCOPIATRICI
Panasonic
CINZANO D'ALBA - 0172/478.754

Presentata a Cuneo la «Nuova carta dei diritti del malato»

Novanta giorni per una visita

Tra le anomalie dell'ospedale S. Croce le lunghe liste d'attesa in alcuni servizi
Il caso limite delle ecografie: prenotazioni con tre mesi d'anticipo. Le proposte

CUNEO. C'erano medici e infermieri, personale ausiliario e amministratori delle Usl, sindacalisti e tanti cuneesi, grande interesse l'altra sera per la presentazione della «Nuova carta dei diritti del malato»: la prima realizzata in Italia. Il compito di spiegare l'iniziativa è stato affidato a Flavia Salvagno, insegnante e responsabile del «Tribunale dei diritti del malato» di Cuneo, che da un anno lavora alla preparazione del documento.

Aprendo il dibattito la Salvagno ha raccontato: «La prima carta dei diritti del malato risale al 1988. Era allora la sensibilità sui problemi della salute è cresciuta notevolmente. E tuttavia siamo ancora di fronte, ogni giorno, a piccole e grandi violazioni dei diritti. Nei nostri ospedali è difficile, a volte impossibile, ottenere il pieno riconoscimento della persona nel momento della malattia e ancor più della morte».

Malgrado l'ospedale di Cuneo venga riconosciuto come uno tra i più efficienti e con il personale più sensibilizzato d'Italia» di problemi ne rimangono. E molti. Emergono, indirettamente, dai cinquanta punti elencati nella «Nuova carta dei diritti» sulle esigenze (non anche riconosciute) degli utenti nella struttura sanitaria pubblica. E direttamente, in base a seri accertamenti fatti dallo stesso Tribunale. Un solo esempio: le liste d'attesa per ottenere visite e prestazioni. Flavia Salvagno ha realizzato una tabella che certifica attese che raggiungono i tre mesi.

Qualche dato. In Cardiologia per una visita si va da 0 a 60 giorni d'attesa; in Dietologia da 6 a 60; Ecografia tiroidea 20 giorni; Ecografia in radiodiagnostica da 60 a 90 giorni; Tac: 10-60 giorni; Radioterapia 18 giorni. Migliore la situazione a Villa Santa Croce e Carle.

«Con buon senso e disponibilità molti problemi sono già stati risolti - aggiunge la Salvagno -. Si tratta di proseguire su questa strada cercando di sensibilizzare gli operatori della sanità ai diritti dei cittadini, soprattutto dei più deboli, i malati».

Adesione alla «Carta» (che non prevede sanzioni per chi non la rispetta) sono arrivate dai medici tramite Franco Buffa, già primario emerito di Medicina generale, dall'avvocato dello Stato Giancarlo Ferrero e dai giornalisti del Gruppo di Fiesole che hanno inviato brevi introduzioni per sottolineare la necessità di migliorare i rapporti tra il cittadino e chi si occupa della salute».

Numerosi gli interventi. Maria Bramardi, direttore generale dell'Usl 15 ha sostenuto: «Purtroppo c'è un grande scoglio: quello economico. Le richieste elencate nella Carta sono giuste, ma non ci sono i fondi, i finanziamenti per trasformarle in realtà. Il nodo è sapere se le strutture sanitarie pubbliche ne verranno smantellate».

L'assemblea per la presentazione della Nuova carta dei diritti del malato
Sotto Flavia Salvagno e Giancarlo Ferrero

Martini

«Paparazzo» cebano al Festival di Sanremo

Fotografa Madonna Rischia maxi multa

CEVA. Come i paparazzi che negli Anni Sessanta andavano a caccia delle immagini segrete delle «stelle» del cinema, rischiando le botte dai «gorilla», anche Claudio Martino, 35 anni, ha sfidato il sistema di sicurezza del Festival di Sanremo. L'obiettivo: rubare qualche immagine della «rock-star» Madonna che stava provando sul palcoscenico del teatro Ariston. Una tentata impresa riuscita sul penultimo numero del settimanale «Novella 2000».

Il fotografo cebano è stato bloccato da un funzionario della Rai che l'ha scoperto mentre scattava. In pochi minuti sono intervenute decine di poliziotti e soprattutto le guardie del corpo di Madonna che - secondo "Novella 2000" - volevano buttare l'uomo dalla finestra.

Claudio Martino è riuscito a nascondere il rullino nella calza, ma in uno sgabuzzino dell'«Ariston» l'hanno spogliato, trovando le foto «rubate». Un'avventura che potrebbe avere amari sviluppi per il fotografo, a una richiesta danni da 800 milioni che gli avrebbero presentato la Rai e l'organizzazione del Festival.

Il cebano, fotografo con esperienza in studio ed esterni (ha lavorato anche nei paesi tropicali) ha da poco aperto uno studio a Mondovì. [L. f.]

Mentre (non autorizzato) scattava foto a Madonna (nell'immagine) Claudio Martino (35 anni, di Ceva) è stato bloccato dai «gorilla» della «rock-star» americana che l'hanno minacciato. Ora rischia di dover pagare 800 milioni per «danni»

IL TEMPO IN PIEMONTE E VALLE D'AOSTA

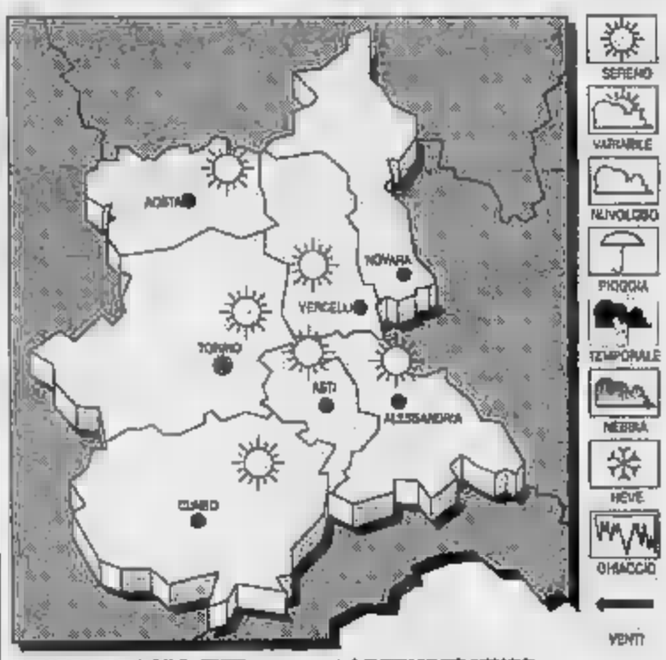

TEMPO PREVISTO. [illegible] poco nuvoloso.

TEMPERATURA. Stazionaria.

[illegible] Deboli meridionali.

VISIBILITA'. Riduzioni per nebbia in banchi durante la notte e nelle prime ore del mattino.

EVOLUZIONE DEL TEMPO. Parzialmente nuvoloso con zone di sereno.

LE TEMPERATURE DI IERI A CUNEO-LEVALDIGI

Min: 12; min: 0; media: 6

[illegible]

Max: 9; min: 2; media: 6

TEMPERATURE IN PIEMONTE

Torino 14; Alessandria 11; Asti 12; Aosta 15; [illegible] 12; Vercelli 8.

Nuove indagini sullo scoppio della conduttura del gas in via XX Settembre a Saliceto

Esplosione, due operai sott'accusa

Titolare di una ditta di escavazioni della Val Bormida e un savonese iscritti nel registro degli indagati alla procura di Mondovì per «disastro colposo». Condutture già riallacciate, danni per un miliardo

SALICETO. Danilo Fontana, 44 anni, di Saliceto, e Valerio Delfino, 27, di Savona, sarebbero iscritti nell'albo degli indagati della Procura della Repubblica di Mondovì, che ha aperto un'inchiesta sullo scoppio delle condutture [illegible] fognaria e del gas, lunedì scorso, in via XX Settembre, a Saliceto.

L'indagine sul disastro, che non si è trasformato in strage solo perché la strada in quel momento era deserta, riguarda da vicino i due operai: entrambi stavano lavorando sul luogo dell'incidente, poco prima dell'esplosione e sembra che lo scoppio sia stato provocato da un'involontaria rottura delle condutture del «gpl», durante manovre di scavo.

Fontana, che abita a Saliceto, in via Stazione, ed è titolare di una ditta di escavazioni, era alla guida del mezzo, lunedì mattina, in via XX Settembre. «Dovevo solo spostare del materiale, ma su invito del titolare della ditta Rbe, che ha l'appalto per interventi sulla rete elettrica comunale, ho iniziato uno scavo, che sembrava più urgente – ha raccontato -. [illegible] però accurato che lì non c'erano tubazioni».

Via XX Settembre a Saliceto poco dopo l'esplosione che ha squarciato la strada

Sembra che la presenza del tubo «bucato» non fosse indicata neppure sulle planimetrie in possesso della «Rbe»: proprio in quel punto sarebbe anzi stato previsto l'inserimento di un palo luce. Mentre manovrava, Fontana è stato avvertito da Valerio Delfino, della [illegible] di Savona, che c'era un forte odore di gas: è riuscito a [illegible] in salvo pochi istanti prima dell'esplosione. «Lo scoppio mi ha sollevato da terra - conclude il racconto - e se anche subito non ho avvertito problemi, nella notte mi sono [illegible] in stato di choc e mi sono dovuto far medicare in ospedale, a Cairo, per la distorsione delle cervicale».

Entrambi gli operai sarebbero indagati: si è parlato di avviso di garanzia per l'ipotesi di «disastro colposo». Danilo Fontana, però, dichiara che non gli è stato [illegible] nulla. «Non ho ancora ricevuto nulla - ha detto ieri -, tanto meno un avviso di garanzia. Nè sono stato sentito dagli inquirenti o dai magistrati per raccontare cosa è accaduto».

A Saliceto, intanto, anche se elettricità, gas, acqua e telefono sono stati riallacciati subito, si parla di danni per un miliardo. [p. s.]

DA Panasonic
I SUPERFAX 4 IN 1
FAX
SEGRETERIA TELEFONICA
FOTOCOPIATRICE
TELEFONO
TAGLIERINA INTEGRATA
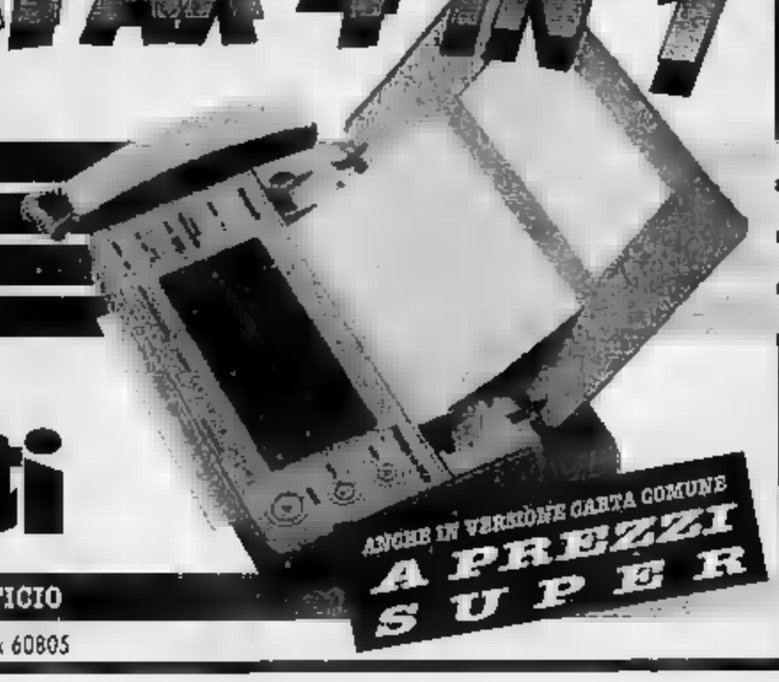
ANCHE IN VERSIONE CARTA COMUNE
A PREZZI SUPER
bosetti
MACCHINE E FORNITURE UFFICIO
FOSSANO - Via Roma, 149 - Tel. 0172/60804, fax 60805

B&B
CERAMICHE D'AUTORE
SAVIGLIANO
Esposizione e vendita • Via Togliatti 50 Telefono (0172) 22388
Ceramica VOGUE
Un'ampia gamma cromatica
Pavimenti e rivestimenti
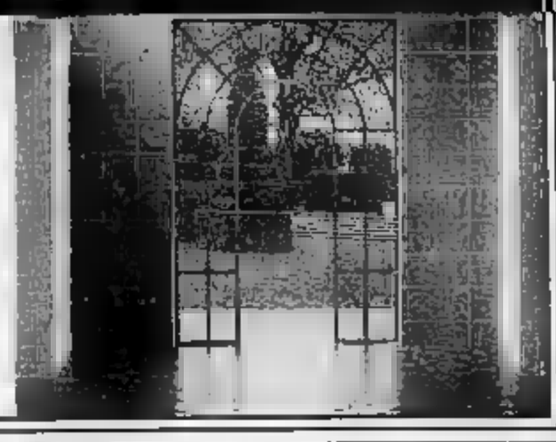

S'inizia domani la quarantacinquesima edizione della rassegna zootecnica

Al via la Fiera di Quaresima

Iscritti alla mostra al Foro boario di Cuneo 105 campioni delle razze bovina piemontese e forestiere. Il volume d'affari al mercato è cresciuto di 2 miliardi rispetto a un anno fa

CUNEO. Domattina si svolge al Foro boario la tradizionale mostra zootecnica di Quaresima, giunta alla quaranticinquesima edizione e riservata alle razze bovine piemontesi, meticce e forestiere. Una speciale sezione è occupata dal «Coalvi».

Gli animali iscritti al concorso sono 105, divisi in venti categorie. Il titolo di campione della spetta per tradizione ad un toro adulto oltre sei incisivi permanenti. La campionessa sarà scelta dalla giuria fra le vacche grasse. Tutti i bovini destinati al macello sottoposti al prelievo di controllo dell'impiego di anabolizzanti. Gli accertamenti a parte dei veterinari dell'Usl particolarmente severi, per evitare lo scandalo di tre anni fa, quando numerosi bovini in concorso risultarono positivi alla prova estrogeni. Agli allevatori premiati consegnati trofei, coppe, gualdrappe.

Spiega l'assessore ai mercati Angelo Giordano: «Il giudizio della giurie è inappellabile, come pure resterà insindacabile l'eventuale decisione della commissione di ammettere i soggetti in determinate categorie. Gli animali dovranno essere presentati entro le .

Martedì mattino, in occasione della fiera commerciale di Quaresima, si terrà, sempre al Foro boario il mercato dei bovini da allevamento e la mostra delle macchine agricole.

In coincidenza della prima rassegna zootecnica dell'anno, l'assessorato ai Mercati ha reso noto il consuntivo 1994 del foro boario. Il volume di affari dei bovini è aumentato di due miliardi rispetto all'anno precedente passando da 77 miliardi milioni a 79 miliardi 250 milioni. Più modesto l'incremento degli ovini e caprini: da 305 milioni 749 mila e 6 milioni e 68 mila lire.

I capi commercializzati al Foro boario di Cuneo sono in diminuzione rispetto all'inizio degli Anni Novanta Allevatori e negozianti chiedono la costruzione del nuovo mercato in frazione Ronchi (foto grossi)

Sono anche i capi bovini portati durante l'anno sul mercato. I vitelloni, la categoria più numerosa, è passata da 21.388 a 23.648; i sanati da 5.437 a 6.086; le vacche da 4.969 a 5.211. I bovini di razza piemontese affluiti nel 1994 al Foro boario sono contro 22.770 dell'anno precedente; gli animali altre razze aumentati 10.396 e 11.770 capi.

L'aumento del volume di affari conferma anche la delle quotazioni del bestiame, circa il 5 per cento in media. Il raffronto con l'inizio degli Anni Novanta dimostra però che il Foro boario di Cuneo sta perdendo colpi: occorre al più presto il nuovo mercato di Ronchi.

La protesta del presidente dell'Aci Brunello Olivero

«Troppi ritardi sul piano contro il traffico in città»

CUNEO. Il capoluogo ha ancora piano del traffico. Si deve fare presto: la legge prevede che i Comuni elaborino uno studio per risolvere i problemi di circolazione delle città». La protesta è del presidente dell'Aci, avvocato Brunello Olivero che, l'altra sera, nel dell'annuale conferenza stampa, ha preso posizione sui problemi della viabilità nel Cuneese.

«Finalmente si intravede uno sviluppo per una serie di progetti - hanno detto il presidente dell'Aci e il direttore Massimo Condemi -. In particolare nell'ultimo incontro Commissione italo francese è annunciato entro il '95 dovrebbe essere bandito l'appalto europeo per il traforo di Sant'Anna-Mercantour (17 km) e l'autostrada Cuneo-Nizza, oltre tunnel del Tenda. Si devono poi aggiungere la ripresa dei cantieri per la circonvallazione Roccavione-Robilante e l'ultima fase dell'iter per la Asti Cuneo».

I dirigenti dell'Aci hanno poi spiegato l'impegno in favore delle popolazioni alluvionate: le delegazioni dell'Automobile club delle Langhe e del Monregalese si sono offerte di preparare gratuitamente le pratiche inerenti a demolizioni e smarrimento di documenti.

Anche per il '95, in esclusiva per i della «Grandas», l'Aci offre il rimborso spese per il trasporto auto anche in provincia, oltre al consueto abbonamento gratuito alla rivista «Autonotes». L'omaggio sociale è poi una carta stradale aggiornata della «Granda», in scala 1:150.000. Olivero e Condemi hanno anche presentato la IV edizione dell'Aci-golf, lo sportello unico e il nuovo «Rally Piemonte-Città di Saluzzo». Alberto Bersani del Fai e Antonio Carella del Registro Fiat Italiano hanno anticipato le manifestazioni e 24 settembre a Manta, in occasione del centenario dell'automobile.

[g. p. m.]

Auto in coda in corso De Gasperi

GRANDE CUNEO

BOVES

Un'auto dell'Avis per accompagnare i donatori

Oggi l'Avis mette a disposizione un'auto per fare donazioni all'ospedale di Cuneo. Per informazioni 0171/380352. [b. s.]

CHIUSA

Al stagione di pesca sportiva

Oggi, alle 14, s'inizia la stagione '95 di pesca sportiva sul tratto planeggiante del Pesio; per quello montano l'apertura avverrà domenica 26. I tesserini costano 170 mila lire per i residenti 350 mila per gli altri, da versarsi alla Crc. [b. s.]

BOVES

Cerimonia funebre per un caduto in Russia

Oggi, in frazione San Giacomo, arriverà la salma di un caduto in Russia. E' il caporal maggiore Riccardo Pellegrino, classe 1921, morto, presumibilmente, nel gennaio 1943, nella della ritirata sul Don. Alle 9,30, sarà celebrata una messa. Renderà gli militari un reparto truppe alpine della caserma «Fiore» Borgo. [b. s.]

[illegible]

Si presentano i corsi dell'Università di Pavia

Domani, alle 16, allo Scientifico Cuneo, saranno presentati i corsi dell'Università di Pavia.

ELEZIONI

Incontro dei liberali sulle Amministrative

Stasera, alle 19, al ristorante Ligure di Cuneo, incontro dei liberali in vista delle Amministrative.

MONVISO

Un'assemblea Alleanza nazionale

Oggi, 10,30, al Monviso Cuneo, di Alleanza nazionale con l'on. Marco Zacchera, dirigente enti locali, e Illiam Casoni, presidente provinciale An.

[illegible]

Cinema e comunicazione alla Scuola Pace

Domani, alle 20,45, Borelli, per la Scuola di pace, Stefano Della Casa, condirettore del Festival internazionale Cinema Giovani, terrà una lezione sul cinema come di comunicazione.

[illegible]LITA'

Riunione del Comitato ro circonvallazione

Il Comitato pro circonvallazione si riunirà domani, 21, all'albergo Superga. In discussione i progetti di grande viabilità che riguardano Cuneo. [g. p. m.]

L'idea è discussa domani nell'ultimo Consiglio comunale

Illuminati campanili e torri del centro storico di Cuneo

CUNEO. Fari e potenti riflettori per illuminare torri, campanili e «tamburi» che si elevano sull'altipiano e disegnano il profilo centro storico della città. Dell'idea di valorizzare questa parte del capoluogo, con un sistema di illuminazione, si parlerà domani, alle 18, nell'ultimo Consiglio comunale legislatura.

Promotore dell'iniziativa è il consigliere del ppi Lorenzo, che ha presentato un'interpellanza, sottolineando che potrebbe essere un intervento in prospettiva del centenario di Cuneo. «Il Comune ha dimostrato impegno e sensibilità per il recupero e la riqualificazione centro storico - dice Masso -. Il profilo è assunto riferimento stilizzato della città. La spesa sarebbe contenuta. Presto, poi, inizieranno i lavori per sistemare la torre civica, annullando l'unico elemento verticale oggi illuminato».

Il progetto non piace al direttore dell'osservatorio astronomico Fulvio Romano: «Il Comune Cuneo spreca ogni anno circa 300 milioni per una illuminazione non razionale. C'è una campagna internazionale contro l'inquinamento luminoso ed è stata avviata un'iniziativa a livello locale creare i parchi delle stelle per una migliore fruizione della natura, lontano dall'inquinamento. Questo progetto è assurdo».

In Consiglio, dove si parlerà sicuramente di alleanze in vista delle amministrative, sarà anche discusso un piano di acquisti e permute di terreni e immobili fra privati e il Comune.

[g. p. m.]

Il profilo del centro storico di Cuneo segnato da numerosi campanili E' visibile all'ingresso in città a Borgo San Giuseppe

Il professionista è stato stroncato in pochi mesi da un tumore

Psicologo muore a 37 anni

Dirigente dell'Usl di Dronero aveva seguito la fondazione dell'Associazione club alcolisti in trattamento in Val Maira. Domani alle 15 funerali a Beinette

La notizia sua morte si è diffusa in poche ore fra tutti i dipendenti dell'Usl Cuneo e dell'ospedale, dov'era circondato da stima e affetto. Lo psicologo Giovanni Paolo Anfossi, in servizio nel Settore salute mentale, è morto l'altra mattina stroncato da tumore. L'uomo abitava con la moglie, Fiammetta Masin, infermiera nel reparto Ortopedia 1 dell'ospedale «Santa Croce», a Cuneo, in via Piozzo 45.

Il dottor Anfossi attualmente ricopriva la carica referente del servizio alcologia dell'ex Usl . Per la sua attività professionale era molto conosciuto Valli Maira Grana. Lo psicologo, nel 1991, era stato infatti tra i promotori della locale «Acat» (Associazione club alcolisti in trattamento), entrando anche a far parte del direttivo.

«Paolo si era particolarmente impegnato nell'organizzare i club territoriali - spiegano i responsabili dell'Acat Valli Maira Grana -. Aveva seguito la costituzione dei gruppi Dronero, Caraglio, Busca, Cervasca, Stroppo Roccabruna, che coinvolgono una sessantina di famiglie. Faceva inoltre parte della commissione nazionale dei supervisori dei club: va anche ricordato che era uno stretto collaboratore del dottor Vladimir Hudoling, ideatore del metodo di cura per alcolisti in trattamento».

«Paolo era un punto di riferimento per tutti gli operatori del servizio alcologia - dice la psicologa Mariella Bonello -. Si occupava sia della parte operativa, sia delle questioni logistiche. Nonostante la malattia il suo impegno professionale non è mai venuto

Il dottor Anfossi aveva iniziato a lavorare all'Usl 59 di Dronero nel 1987. Mariuccia Bramardi, direttore generale della neo Usl 15: «Secondo la recente riorganizzazione del servizio sanitario locale, Paolo Anfossi avrebbe dovuto ricoprire l'incarico di responsabile generale del settore relativo alle problematiche dell'alcolismo. Un professionista coraggioso, generoso, sempre disponibile, in grado di infondere entusiasmo ai colleghi di lavoro».

I funerali di Paolo Anfossi si svolgeranno domani, alle 15, nella chiesa parrocchiale di San Giacomo a Beinette. [c. g.]

Paolo Anfossi, 37 anni

IL TACCUINO DELLA PROVINCIA

LETTERE AL GIORNALE

Schede magnetiche e cabine telefoniche

In riferimento alla lettera dell'assessore provinciale Giacomo Rossi, apparsa nello scorso mese di febbraio, ci sia consentito formulare alcune considerazioni in merito al rinnovamento degli impianti a disposizione del pubblico.

L'installazione apparecchi «dedicati», funzionanti esclusivamente a carte, sta avvenendo molto gradualmente e per ora coinvolge quasi esclusivamente i maggiori centri urbani e le località turistiche, integrando gli impianti funzionanti anche a gettone. In provincia di Cuneo, su un parco 1100 apparecchi ad orario illimitato, solo 200 sono funzionanti esclusivamente a scheda.

Il rinnovamento risponde a diverse esigenze che riguardano l'eliminazione dell'incasso delle monete, con ovvie ripercussioni positive nei confronti rischi di furti e/o vandalismi ad esso connessi. Sotto l'aspetto tecnologico permette inoltre una maggiore tempestività nella riparazione dei guasti.

Per quanto concerne il problema connesso al costo delle schede, precisiamo che per circa due anni sono state messe in vendita schede valore di due mila lire, che sono state successivamente sospese perché gradite dalla clientela.

Premesso che le schede hanno validità di almeno diciotto mesi dall'emissione, nell'ipotesi che le stesse si danneggino, esiste un nostro ufficio, che risponde al numero 134, a disposizione per controlli ed eventuali rimborsi.

Telecom Italia
Direzione filiale, Cuneo

Tifo e fischi al Palazzetto

L'Alpitour ha regalato mercoledì sera ai tifosi un'altra bella vittoria contro una squadra tutt'altro che facile. E anche i «Blu brothers» hanno dato spettacolo. Mi è piaciuta, invece, l'accoglienza riservata all'ex Bellini: va bene fischiare qualche volta, ma alla fine era davvero antipatico, non degno del pubblico cuneese.

Claudio Audisio, Demonte

Scrivere a La Stampa
Via XX Settembre 39, Cuneo

NUMERI UTILI

AUTOAMBULANZE

Cuneo: 68.444; **Alba:** 316.313; **Crt** 441.744; **Alberetto Torre:** 520.144; **Bagnolo:** 332.836; **Borgo:** 346.262; **Borgo San Dalmazzo:** 260.013; **Bra:** 423.370, 42.01; **Busca:** 945.858; 945.455; **Caraglio:** 619.102; **Ceva:** 72.31; **Demonte:** 95.115; **Dronero:** 915.333; **Fossano:** 699.111; **Garessio:** 81.063; **La Morra:** 50.116; **Limone:** 929.113; 92.132; **Mondovì:** 552.255; **Monforte d'Alba:** 787.313; **Monticello:** 84.319; 911.010; **Moretta:** 772.555; **Nelve:** 677.407; **Niella Belbo:** 796.388; **Paesana:** 94.254; **Peveragno:** 339.555; **Racconigi:** 84.644; **Saluzzo:** 46.245; **Santo Stefano Belbo:** 0141 840.666; **Sommariva** Bosco: 551.02; **Savigliano:** 719.111; **Villa** 126.

FARMACIA DI TURNO

A Cuneo oggi è di turno con orario dalle 8 alle 22 (a serrande aperte) e dalle 22 alle 8 (a serranda abbassata) la farmacia Comunale 2, via Bongiovanni 42, tel. Per gli altri Comuni le farmacie di turno svolgono anche le reperibilità notturna, su chiamata, dietro presentazione di ricette mediche urgenti.

Alba: *De Giacomi*, corso Langhe 60, tel. 44 04.58

Bra: *Sacro Cuore*, via Piumatti 5, tel. 41.20.81

Fossano: *Bernocco*, Viale Regina Elena 15, tel. 69.50.97

Mondovì: *Gasco*, via Quadrone 7, tel. 42.425

Saluzzo: *San Martino*, corso Piemonte 8, tel. 42.242

Savigliano: *Bonelli*, via Alfieri 11, tel. 71.23.66

GUARDIA MEDICA

Notturna, prefestiva e festiva:
Usl di Cuneo 0336-233.508/0
Usl di Alba 316.316.
Usl di Borgo 269.632, 260.013.
Usl di Bra 420.273.
Usl di Ceva 72.31.
Usl di Dronero 944.800
Usl di Fossano 699.111.
Usl di Mondovì 550.111
Usl di Saluzzo 215.111
Usl di Savigliano 719.111

CARABINIERI pronto intervento

112; **Alba:** 441.333; **Borgo S. Dalmazzo:** 269.333; **Ceva:** 71.003; **Fossano:** 695.210, **Mondovì:** 474.44; **Racconigi:** 85.333; **Saluzzo:** 46.444; **Savigliano:** 22.333.

POLIZIA STRADALE

Cuneo: 696.222
Ceva: 71.182
Saluzzo: 42 118
Da autostrada TO-SV: (0172) 495.800.

VIGILI DEL FUOCO

Cuneo: 115; **Cons. prev.**

STATO CIVILE

ALBA

NATI. Gallizio Elena (residente a Alba); Bianco (residente a Cerretto Langhe); Servetti Leonardo (residente a Cravanzana); Carducci Alberto (residente a Alba); Antonio (residente a Castagnole delle Lanze); Simone (residente a Roddino); Saglià Alessandro (residente a Alba); Muò Andrea Michele (residente a Sommariva Perno); Denicolai Caterina (residente a Canelli); Coviello Giorgia (residente a Canelli); Manera Manuel (residente a Serravalle Langhe); Belestrieri Veronica (residente a Canelli); Calla Iacopo Giuseppe (residente a Barolo).

MORTI. Robaldo Tarcisio, 80 anni (residente a Alba), impiegato; Ferrari Germana, 49 anni (residente a Alba), pensionata; Sordino Luigi, 78 anni (residente a Alba), pensionato; Barocco Cecilia, anni (residente a Alba), pensionata; Sibona Paolina, 85 anni (residente a Alba), pensionata; Girone Margherita, 74 anni (residente a Alba), pensionata; Voghera Maria, 89 anni (residente a Baldissero d'Alba), pensionata; Bergadano Tommaso, 75 anni (residente a Alba), pensionato; Manzone Maria, 80 anni (residente a Alba), pensionata; Culasso Fiorenzo, 95 anni (residente a Alba), pensionato; Girl Francesco, 68 anni (residente a Alba), pensionato; Allerino Adele, 68 anni (residente a Castiglito), pensionata; Pagliori Candida, 79 anni (residente a Santa Vittoria d'Alba), pensionata; Bertorello Daniele, 18 anni (residente a Sommariva Perno), agricoltore.

MATRIMONI. Talamo Fabrizio, 27 anni, impiegato (residente a Cuneo), con Massimo Antonella, 28 anni, coll (residente a Alba); Bigino Michela, 24 anni, enotecnico (residente a Alba), con Grasso Luciana, 23 anni, impiegata (res. a Treiso).

L'Usl 15 partecipa al [illegible] signora Fiammetta per la [illegible]

[illegible]la Anfossi
psicologo
responsabile gruppo alcologia
e ricorda l'impegno, la costanza e la generosità profusi sul lavoro.
— Cuneo, 11 marzo 1995.

La famiglia dell'A.C.A.T. (Associazione Club Alcolisti in trattamento) Valli Grana e Maira partecipano con profondo cordoglio [illegible] dei familiari e [illegible] moglie [illegible] per la scomparsa del loro caro

Giovanni Paolo Anfossi
— Cuneo, 11 marzo 1995.

Il Direttivo e Soci A.C.A.T. sono vicini ai familiari e alla moglie Fiammetta per la scomparsa del

DOTTOR
Giovanni Paolo Anfossi
— Cuneo, 11 marzo 1995.

APPUNTAMENTI

DUOMO

Messa col cardinale Miloslav Vlk

Oggi (ore 10,45) il cardinale Miloslav Vlk, presidente della Conferenza vescovi europei, celebrerà una messa in Duomo a Cuneo.

MADONNA DELL'OLMO

Stage di danza israeliana

Oggi, alle 17,30, stage di danza israeliane al «Dance university» di via Chiri 10, a Madonna dell'Olmo di Cuneo.

ITIS

Cultura occidentale e la diversità

Martedì, alle 15,30, all'Itis a Cuneo, conferenza del filosofo Alberto Bosi su «La cultura occidentale fronte diverso».

MONVISO

Conferenza sull'arte

Domani, alle 15,30, al Monviso a Cuneo, per l'Unitre, conferenza «800, l'arte dal neoclassicismo all'Impressionismo».

[g. p. m.]

Quarantunenne di Roccaforte assassinata un mese fa a Castello d'Annone

Prostituta uccisa, tre fermati

In carcere un astigiano e due colleghe della vittima. L'accusa è «omicidio volontario»
La donna fu colpita con 12 coltellate. Indagini anche tra clienti e travestiti della zona

ASTI. Tre persone in cella, interrogate senza sosta per tutta la giornata di venerdì, fino all'alba di ieri e poi accompagnate in carcere. La contestazione è pesante: «omicidio volontario» nei confronti di Piera Melania Vico, uccisa a coltellate e ritrovata nel cortile di una villa disabitata agli Alberoni di Castello d'Annone.

Al penitenziario di Quarto è finito Felice Sanna, 34 anni, abitante in corso Venezia, ad Asti. Nella sezione femminile di Alessandria sono rinchiuse due prostitute: Tatiana Giovanardi, trent'anni, di Castello d'Annone e Lidia Geraci, 32 anni, di Asti, corso Venezia.

Il procuratore della Repubblica Sebastiano Sorbello e il sostituto Luciano Tarditi, che coordina le indagini, hanno firmato per i tre altrettanti provvedimenti di fermo giudiziario.

Felice Sanna, Tatiana Giovanardi e Lidia Geraci, sono stati bloccati esattamente un mese dopo l'assassinio. Il 10 febbraio, un venerdì, Piera Melania Vico, 41 anni, rientrò nella sua casa di Roccaforte Mondovì. Da 14 anni «batteva» l' Asti-Alessandria, tra Castello d'Annone e Felizzano, sostava tutto il giorno sulla piazzola alla casa cantoniera e ripartiva prima di notte. Trovarono il suo corpo martoriato la mattina di domenica 12: i vestiti arrotolati in vita, il collant e gli slip attorno alla caviglia destra, il cappotto e le scarpe ancora infilati.

Piera Vico (a sinistra) è stata assassinata nel giardino in una villa a Castello d'Annone

Un rebus che ha impegnato a lungo i carabinieri. Le prime indagini avevano puntato sulla pista del «mostro»: un cliente occasionale che avrebbe ucciso la donna in un momento di follia. Non era facile il collegamento con un altro fatto: nel '92 un'altra prostituta, Marina Zaio, era stata uccisa nello stesso modo a San Marzano Oliveto.

Nuovi elementi hanno portato su altre piste. Le due donne sono «colleghe» di Melania Vico, forse le stesse che una settimana dopo il delitto hanno consegnato alla polizia un maglione di lana, sporco di fango o sangue, trovato in zona Crocetta. Negli ultimi giorni sono stati sentiti gli agricoltori della zona, gente che dalle cascine e dai vigneti circostanti può aver visto qualcosa. Ma, soprattutto, sono state interrogate le prostitute, i travestiti e gli uomini del loro giro: venerdì cinque sono entrati negli uffici dei giudici, ne sono soltanto due sono tornati liberi. [b. g.]

DALLA GRANDA

Oggi sfilata e premiazione concludono il Carnevale

Alle 14,30 in piazza Ellero partirà il corteo mascherato della seconda sfilata di Carnevale. Mille i figuranti. Alle 16, la premiazione. [l. f.]

REVELLO

A Morra bruciano casse per il trasporto della frutta

Casse per il trasporto di frutta hanno preso fuoco, ieri, alla «Sepo», società di esportazione ortofrutticola, a Morra San Martino. [g. ne.]

CENTALLO

I funerali dell'impresario morto sulla Saluzzo-Revello

Oggi, alle 9,30, nella chiesa di San Giovanni Battista, si svolgeranno i funerali di Giuseppe Pisciuneri, l'impresario edile, morto giovedì sera, in un incidente sulla Saluzzo-Revello. [g. ne.]

Oggi l'ultimo Consiglio comunale

Oggi, 9,30, ultimo Consiglio con discussione dei piani finanziari per opere pubbliche progettate prima dell'alluvione. [p. s.]

NUOVA OPEL ASTRA SW CLIMATIC

PASSIONE ISTANTANEA.

Per amare la nuova Opel Astra SW basterà uno sguardo.
UNO SGUARDO ALLO STILE. Il nuovo design del frontale e i nuovi interni si aggiungono all'eleganza e al comfort di serie su Astra SW.
UNO SGUARDO ALLE PRESTAZIONI. Le migliori nella categoria. Motori da 1.4i a 1.8i 16V, tra cui il nuovo ECOTEC 1.6i 16V da 100 CV e il 1.7 Diesel Turbo.
UNO SGUARDO ALLA SICUREZZA. Di serie l'Opel full size airbag, doppie barre di protezione laterale, cinture con pretensionatore, abitacolo indeformabile.

CLIMATIZZATORE COMPRESO NEL PREZZO

MODELLO	MOTORE	VELOCITA' in km/h	PREZZI CHIAVI IN MANO ARIET ESCLUSA
FREEWAY CLIMATIC	1.4 82 CV		24.000.000
CLUB e SPORT CLIMATIC	1.6 - 16V - 100 CV 1.8 - 16V - 115 CV		27.100.000

VEDELAGO s.r.l.
Via Poirino, 40 - 10122 CARMAGNOLA (TO)
Tel. 011/9723113

«INCONTRO CON IO»

Eugenio Scalfari dai Ceretto

Applausi alla presentazione del libro «Incontro con Io» del direttore de «La Repubblica» Eugenio Scalfari. Ne ha parlato l'altra sera, alla tenuta «Bernardina» dei fratelli Bruno e Marcello Ceretto, il docente dell'Università di Torino ed editorialista di «La Stampa» Gianni Vattimo (a sinistra, nella foto Murialdo-Alba, con l'autore). Lunedì, su Telecupole (12,40) le riprese dell'incontro e l'intervista a Scalfari curata da Beppe Ghisolfi.

Ha presentato «Il disperso di Marburg»

Folla a Savigliano per Nuto Revelli

SAVIGLIANO. Un pubblico attento, con molti studenti, ha partecipato al «Milanollo» alla presentazione dell'ultimo libro di Nuto Revelli «Il disperso di Marburg», inserita fra le iniziative di «Olocausto e Resistenza: per non dimenticare» promosse da Città di Savigliano, Biblioteca civica, Fondazione Cassa di risparmio Savigliano e Istituto storico della Resistenza.

Con l'autore, c'erano il docente universitario di Diritto costituzionale ed editorialista de «La Stampa» Gustavo Zagrebelsky e l'insegnante collaboratrice dell'Istituto storico per la Resistenza Manuela Dossetti. Il libro di Revelli è il risultato di otto anni di ricerche sulla vicenda di un ufficiale tedesco di stanza a San Rocco Castagnaretta, considerato un «buono» dalla gente, che fu assassinato.

Il professor Zagrebelsky ha toccato alcuni aspetti che emergono dal lavoro di Nuto Revelli: «Il protagonista del libro - ha chiesto all'autore - poteva essere considerato un tedesco buono? Nelle sue uscite mattutine a cavallo a Cuneo e Borgo salutava la popolazione, si fermava ad abbeverare il cavallo, secondo alcuni accarezzava i bambini: ci possono essere stati tedeschi buoni?».

Nel rispondergli, Nuto Revelli ha ripercorso alcune sue esperienze di vita con i tedeschi, dalla ritirata di Russia alla guerra partigiana: «Sono arrivato a odiarli - ha detto - perché li consideravo, sbagliando, responsabili della nostra disfatta in Russia, dimenticando che anche noi eravamo aggressori insieme a loro. Noi avevamo pasticcioni, ma umani: loro erano ingranaggi nella macchina diabolica del nazismo. Non mi sono mai sognato di trovare nel mio "disperso" un tedesco buono, ma una persona normale».

Manuela Dossetti ha chiesto se lo scrittore si sia immedesimato nel protagonista: «Più di una volta - ha risposto Revelli -, quando non nella trovavo di fronte a contraddizioni: mi sono messo in testa che anche lui avesse fatto la guerra di Russia». [p. b.]

ACHERLAND · CHESTER-STORM · LA TRAPPE · HEAVISIDE

JOHN MARTIN'S BEER

Pizzy - Pub
Via Cuneo, 27 - Dronero
Tel. 0171/91.84.22
7 birre alla spina
Paninoteca e spaghetteria e... tanta buona musica
- CHIUSO IL MARTEDI' -
Ghione F.lli - Import Birre
Saluzzo - Via Trieste, 23 - 0175/42924
In esclusiva la birra:
LUCIFER

LOWEN WEISSE BEER

VITA PRIVATA, VITA BEATA

MobiliTreDi
ARREDA LA VITA

NUOVO SHOW-ROOM DEDICATO A QUELLI CHE SANNO ABITARE
Magliano Alpi
Borgo SS 22/28 - Uscio Corsi (TO-SV)

La casa. Un modo per dire chi siete e per vivere come volete. Uno specchio che riflette le vostre scelte, i desideri, gli affetti. È per questo che, nel nostro nuovo show-room, prima di parlare di mobili preferiamo parlare di voi. Perché la più bella è quella che assomiglia a chi la abita. Tanti stili diversi, dal più classico al più innovativo, tutti pensati per offrire il miglior rapporto tra qualità e prezzo. Tanti modi di arredare, dal soggiorno alla cucina, tutti esposti per aiutarvi a scegliere con calma e razionalità. Non rinunciate ad aggiungere valore alla vostra casa e piacere alla vostra vita. Il nuovo show-room dei Mobili Tre Di vi aspetta.

I Rivenditori Autorizzati Berloni in favore delle famiglie alluvionate.

Ricominciamo dal centro della casa.

Nell'alluvione c'è chi ha perduto tutto. Ma non ha perduto la volontà di tornare alla vita di ogni giorno. Anche la Mobili Berloni vuole dare il suo contributo perché tutti possano ricominciare partendo dal centro di ogni casa: la cucina. Basta rivolgersi ai Rivenditori Autorizzati delle zone colpite per acquistare una cucina completa a condizioni estremamente agevolate:

- ❑ **Forno Ariston, Indesit, multifunzione 5 programmi elettrico o Rex multifunzione 4 programmi elettrico, al costo di 10.000 lire, compresi di base per forno.**
- ❑ **Sconto del 30% sul prezzo di listino, Iva inclusa, per pagamento in contanti.**
- ❑ **Sconto del 27% sul prezzo di listino, Iva inclusa, a finanziamento in 18 mesi a tasso zero sull'intero valore oppure fino a 24 mesi a tasso zero, con un anticipo del 20% sull'intero valore della cucina.**

Condizioni valide fino al 31 marzo 1995.

Esempio: costo cucina £. 10.000.000 (Iva inclusa e comprensivo di trasporto e montaggio); sconto 27% £. 7.300.000; finanziamento di £. 7.300.000 in 18 mesi a tasso zero, quota mensile di £. 405.556. TAN 0%, TAEG 0%.

Finanziamento erogato presso le filiali del Monte dei Paschi di Siena, a soggetti colpiti dagli eventi alluvionali in possesso di idonea autocertificazione.

CUNEO

ELLI ANFOSSI A.&D. S.N.C.
Via Spinetta, 137/141 - Fraz. Spinetta - Tel. 0171/401766
ANFOSSI ARR.TI S.N.C. DI ANFOSSI FRANCESCO & C.
C.so Cortemilia, 17/D - Alba - Tel. 0173/290126
ARREDAMENTI GILI E PIETROBON S.N.C.
Via Torino, 4 - Casalgrasso - Tel. 011/975098
L'ELITE DEL MOBILE DI VIGLIETTI PIETRO & C. S.N.C.
Via S. Bernardo, 19 - Fossano - Tel. 0172/62481
QUARANTA SILVANO E FIGLI S.N.C. MOBILI
C.so Francia, 239 - S. Rocco Castagnaretta - Tel. 0171/491366
VIGLIETTI ARREDA DI VIGLIETTI DANIELE
Via Mondovì, 48 - Morozzo - Tel. 0171/772543
ELLI FONTANA MOBILI S.N.C. E FONTANA GERMANO & C.
Via Codevilla, 67 - Dogliani - Tel. 0173/70538

IN TESTA

CUCINE BERLONI

Gli AudioLibri di tuttolibri

i tuoi nuovi compagni di viaggio e del tempo libero

E' ***AudioLibri di tuttoLibri.*** Un prodotto insolito, una novità paraeditoriale: lo spettacolo della voce. Basta collocare le audiocassette nel registratore e ascoltare. Alle orecchie giungono musicali voci al cui suono si intrecciano le trame dei testi più famosi e più interessanti della letteratura.

I "lettori". L'iniziativa potrà interessare moltissime persone. Gli automobilisti, che attraversano l'Italia in autostrada, o che percorrono ogni giorno lo stesso tragitto casa-lavoro-casa. Chi si occupa dei lavori domestici e trascorre molte ore cucinando, rassettando, stirando e cucendo. Gli studenti che, walkman nello zaino e cuffie sulle orecchie, vanno e tornano da scuola a piedi, sugli autobus e sui tram. Chi, influenzato o costretto a letto per qualche malanno, può trovare una compagnia avvincente, pronta, secondo il suo desiderio, a parlare o a tacere. Chi riesce a ritagliare novanta minuti per rilassarsi e vivere una realtà nuova e diversa. E chi vuole fare un dono intelligente, capace di valorizzare il suo denaro e di rafforzare affetto e amicizia. A loro volta, le scuole e le biblioteche potranno costituire un interessante audioteca, a disposizione di quanti trascorrere qualche tempo i seducenti personaggi che escono dalle pagine della letteratura.

I contenuti della collana.

Le audiocassette di tuttoLibri presentano due diverse proposte: 1. Testi letti dagli interpreti e intervallati da stacchi musicali. Si tratta di Anton Cechov, ***La signora col cagnolino*** e ***Il monaco nero***; di Edgard Allan Poe, ***I misteri della Rue Morgue*** e ***La lettera rubata***; di Tama Janowitz, ***Schiavi a New York.*** 2. Testi letti dagli interpreti, orchestrati da tre giovani compositori e ambientati in diverse città italiane. Si tratta di tre romanzi brevi: ***Le notti bianche***, di Fedor Dostoevskij; ***I dolori del giovane Werther***, di Goethe; ***La Malora***, di Beppe Fenoglio.

Gli AudioLibri di tuttolibri in offerta speciale ai lettori de LA STAMPA

Ritagliare e spedire in busta chiusa al seguente indirizzo: "La Stampa" AudioLibri Casella Postale 600 - 10100 Torino Centro

Desidero ricevere in contrassegno al seguente nominativo ed indirizzo al prezzo speciale di L. 19.900 cad. gli AudioLibri richiesti.

Cognome **Nome**

Via n°

C.A.P. **Città**

Contrassegnare con la [X] i titoli richiesti, oppure l'intera collana.

- ☐ ① **ANTON ČECHOV** — La signora col cagnolino - Il monaco nero
- ☐ ② **EDGARD ALLAN POE** — I misteri della Rue Morgue - La lettera rubata
- ☐ ③ **TAMA JANOWITZ** — Schiavi di New York
- ☐ ④ **J. W. GOETHE** — I dolori del giovane Werther
- ☐ ⑤ **BEPPE FENOGLIO** — La malora
- ☐ ⑥ **F. DOSTOEVSKIJ** — Le notti bianche
- ☐ ①+②+③+④+⑤+⑥: **al prezzo speciale di lire 65.000**

TEKNES

Alba, revocate ieri le ordinanze di sgombero emesse dopo l'alluvione

Tornano a casa 38 famiglie

I provvedimenti, firmati dal sindaco, riguardano edifici (tra i quali la chiesa e la scuola) di San Rocco Cherasca. E' ancora incerta la sorte di altre trenta abitazioni della stessa zona

ALBA. Trentotto ordinanze [redacted] evacuazione (di altrettante [redacted]se) emesse ai primi di [redacted]bre, in seguito all'alluvione, sono [redacted] revocate ieri [redacted] sindaco, Enzo Demaria, e gli abitanti possono far ritorno nei loro alloggi. Riguardano San Rocco Cherasca, la località alle porte della città, sulla direttrice Alba Cortemilia, che è stata tra le più colpite.

I provvedimenti, firmati [redacted] mezzogiorno, e notificati nel pomeriggio di ieri agli interessati, [redacted] stati presi dopo i sopralluoghi del geologo [redacted]munale e d[redacted] tecnici della Regione: gli esperti hanno constatato che non vi sono più le ragioni di pericolo riscontrate dopo i disastri. Tra le ordinanze revocate, vi sono anche quelle che riguardavano la chiesa parrocchiale, la canonica e [redacted] scuola.

Mentre i trentotto fabbricati in questione possono tornare a essere abitati, la sorte è ancora incerta per altre trenta abitazioni. Erano infatti sessantotto in totale gli ordini di sgombero, quasi tutti a San Rocco Chera[redacted] e zone vicine.

Alcuni edifici dovranno es[redacted] definitivamente abbandonati (i casi più disperati [redacted] sei o sette) mentre per altri dovranno essere eseguiti dei lavori per renderli nuovamente abitabili.

Ed è proprio sui lavori che vi [redacted] polemiche per i ritardi, nonostante i sopralluoghi compiuti dai tecnici e funzionari della Regione, ente a cui spettano gli interventi di consolidamento sul territorio.

San Rocco Cherasca [redacted] particolarmente disastrata: [redacted] stata danneggiata dall'inondazione del torrente Cherasca (ha distrutto due ponti, [redacted] tratto [redacted] strada, allagato case) e [redacted] frane.

Sui due versanti collinari che vi fanno capo, si sono verificate 186 delle 492 frane che i geologi hanno censito in totale nel territorio comunale di Alba. A più di quattro mesi dall'alluvione [redacted] vi [redacted] ancora neanche i progetti [redacted] bonifica e consolidamento.

Il sindaco, Enzo Demaria spiega: «Per essendo competenza della Regione, [redacted] Comune abbiamo offerto la disponibilità a farci carico dei progetti e dei lavori nell'Albese. Siamo in attesa dell'autorizzazione [redacted] Regione». [g. f.]

Molte le frane che si sono abbattute nell'Albese durante [redacted] nubifragio

[redacted]

Al [redacted]

Il condominio non si costruirà

ALBA. Un condominio con dodici alloggi popolari che avreb[redacted] dovuto sorgere in [redacted] Rion[redacted] sarà costruito in un'altra parte della città. La decisione è stata presa dal Consiglio comunale che ha revocato il piano [redacted] l'edilizia economica e popo[redacted] che prevedeva appunto l'insediamento urbanistico in quella zona del quartiere Mussotto.

Il motivo che ha fatto [redacted]biare idea agli amministratori è legato all'alluvione: strada Riondello in novembre ha subito grossi danni (l'acqua [redacted] certi punti ha raggiunto i 3 metri e trenta di altezza). Anche [redacted] l'alluvione [redacted] un evento eccezionale, gli amministratori hanno preferito [redacted] mantenere la pre[redacted] residenziale. E' il primo provvedimento che [redacted] un cambiamento di rotta nelle destinazioni urbanistiche dopo la calamità. I dodici alloggi verranno probabilmente costruiti in corso Cortemilia in modo da [redacted] perdere il finanziamento di 2 miliardi dell'Agenzia territoriale per la casa (ex Iacp). [g. f.]

CERESOLE [redacted]

Allarme per i furti

Rubati quadri e mobili dell'Ottocento

CERESOLE D'ALBA. Raffica di furti nel paese del Roero: i [redacted] hanno visitato, negli ultimi giorni, la sacrestia della chiesa parrocchiale, l'asilo e due case private, facendo man bassa di quadri, mobili e altri oggetti di valore. [redacted] sacrestia della parrocchiale, dedicata a San Giovanni Battista, [redacted] stati rubati tre quadri antichi che erano appesi al muro.

Il parroco, don Battista Tarable, 52 anni, dice: «Erano tre tele del Settecento con preziose cornici: riteniamo che fossero di un certo valore, anche se non si conosce l'autore. Una aveva per soggetto la morte di papi e vescovi, l'altro [redacted] e regine, a significare che "la morte è uguale per tutti". Il terzo dipinto era il ritratto di uno dei primi parroci di Ceresole».

Si tratta di dipinti, olio su tela, di dimensioni abbastanza notevoli (due sono da [redacted] metro [redacted] venti per 70 centimetri; l'altro un metro per 70 centimetri).

Per entrare nella sacrestia della chiesa che [redacted] trova in [redacted] Regina Margherita 2, i ladri hanno sfondato la porta, passando dal vicino oratorio.

Un altro furto è stato [redacted]piuto all'asilo (Ipab) di cui [redacted] anche presidente il parroco. Dalla scuola materna di via Artuffi (un tempo era gestita dalle suore) sono spariti tutti i mobili dell'Ottocento della sala riunioni: [redacted] sofà, [redacted] tavolo rotondo, una scrivania, un comò per un valore [redacted] almeno sette milioni. Entrambi i colpi sono stati compiuti di notte e nessuno si è [redacted] di nulla.

I ladri hanno inoltre preso [redacted] mira la casa dell'imprenditore Gianni Zini, 58 anni. Sono entrati forzando la porta d'ingresso e hanno portato via due pistole regolarmente denunciate ai carabinieri, due candelabri d'argento, [redacted] vaso pregiato, un orologio da scrivania [redacted] Settecento.

Infine, sempre a Ceresole è stata svaligiata la casa di campagna di Mirella Fioretti, 60 anni, pensionata, abitante a Torino. Approfittando dell'assenza della proprietaria, i malviventi hanno portato via alcuni mobili tra [redacted] il tavolo [redacted] soggiorno, due comodini dalla [redacted] da letto, alcune cornici. Sono in corso indagini per identificare gli autori dei furti: pur essendo stati compiuti in giorni diversi, [redacted] è escluso [redacted] ad agire sia stata la stessa banda. [g. f.]

[redacted]

Dedicato all'Acna

Presentato il progetto del museo

Il sindaco Giorgio Nardini

[redacted] E' [redacted] presen[redacted] l'altra sera in municipio il progetto del centro di documentazione sul caso Acna-Valle Bormida che verrà realizzato in paese dell'associazione culturale «Valbormida viva» con il contributo dell'assessorato regionale all'Ambiente. La struttura raccoglierà e metterà [redacted] disposizione del pubblico l'enorme mole di documenti scritti [redacted] audiovisivi dedicati alla complessa vicenda-Acna. Il centro [redacted] documentazione avrà sede in un locale del municipio.

«La vicenda Acna non si è ancora conclusa; è quindi importante continuare a seguirla - ha affermato il sindaco di Monesiglio, Giorgio Nardini -. Il [redacted] di documentazione non sarà soltanto una fredda raccolta di dati, [redacted] rappresenterà la testimonianza di un'esperienza vissuta dalla popolazione della valle».

Il Centro [redacted] dedicato [redacted] Patrizio Fadda, [redacted] attivista di Alessandria scomparso alcuni anni fa dopo essersi interessato a lungo alla lotta contro l'Acna. «Patrizio rappresenta il simbolo della fatica e degli sforzi [redacted] tanta gente che [redacted] battuta per avere un ambiente più pulito. Il centro di documentazione sarà un punto [redacted] riferimento per far [redacted] che non torni il silenzio sulla vicenda e per continuare a te[redacted] gli occhi aperti su [redacted] che accade nella zona» ha sottoli[redacted] il presidente [redacted] «Valbormida Viva», Ilvo Barbiero.

La struttura sarà a disposizione di ricercatori, studenti, giornalisti, scolaresche, associazioni di categoria e di chiunque [redacted] più da vicino una vicenda che non è ancora uscita dalla cronaca, ma che è già entrata nella storia. [c. o.]

[redacted]

IN [redacted]

ALBA

Mostra-convegno nazionale di numismatica e filatelia

[redacted] svolge oggi, al palazzo dei congressi di piazza Medford, la XVII mostra-convegno nazionale [redacted] numismatica e filatelia, organizzata dal gruppo Ferrero. L'esposizione (ingresso libero) si può visitare dalle 9 alle 12.30 o dalle 14.30 alle [redacted]. Con l'occasione viene presentata la medaglia annuale [redacted] serie «Uomini illustri di Alba» dedicata quest'anno a Padre Girotti (morì nel campo di concentramento di Dachau nel 1946).

ALBA

[redacted] parla di tumori e prevenzione

Nell'ambito [redacted] ciclo [redacted] incontri sulla prevenzione dei tumori, domani nell'aula magna della scuola media «Giovanni XXIII» (ore 20.45) il dott. Fran[redacted] Giovanetti terrà una conferenza sui fattori di rischio della malattia. Gli incontri, rivolti [redacted] genitori e insegnanti, sono promossi dall'Usl in collaborazio[redacted] con la Lega tumori.

COSSANO [redacted]

Ladri nel Bar Centro Rubato mezzo milione

Un furto [redacted] stato compiuto al Bar Centro [redacted] Andrea Cannito (57 anni) in [redacted] Fratelli Negro. I ladri, che hanno forzato prima la porta e poi il registratore [redacted] cassa, hanno rubato 500 mila lire in contanti. [g. f.]

[redacted]RGOLO

Opere dedicate al paese Bandito un concorso

Scadono il 30 maggio i termini per partecipare al concorso «Bergolo paese di pietra», promosso [redacted] Comune e Pro loco [redacted] a studenti di Accademie e Istituti d'arte. Le tre opere vincitrici (affreschi, sculture, ceramiche, tecniche miste) resteranno esposte in appositi spazi nel centro storico di Bergolo. La premiazione dei vincitori del concorso si terrà a settembre, durante [redacted] festa del paese.

GORZEGNO

Lavori sulla statale 339 danneggiata dall'alluvione

E' [redacted] provvisoriamente la statale 339 della Valle Bormida, nei pressi della chiesa della Madonna della Neve, alle porte di Gorzegno. La pista sterrata realizzata al posto della carreggiata, inghiottita da [redacted] frana durante l'alluvione, [redacted] stata asfaltata nei giorni scorsi. La situazione della viabilità resta comunque [redacted] in molti punti della statale tra Cortemilia e Cengio. [c. o.]

SU TUTTI I NUOVI MODELLI '95 prezzi eccezionali!
HONDA
* PERMUTE
* RICAMBI
* ASSISTENZA

CONCESSIONARIA
F.lli MULASSANO snc
VIA PRATO, 12 - MONDOVÌ - TELEF. 0174 / 42691

CRAZY BOY
QUESTA SERA SUL PALCO
GLI STAFF
IN CONSOLLE
[redacted]
per farvi ballare
[redacted] MUSICA ITALIANA
LISCIO
GIGLIANA [redacted]
OGNI [redacted]
dalle ore 21
SCUOLA DI BALLO

VIAGGI
Via Audisio, 53/a
12042 BRA
Tel. 0172 44.414
Fax 0172 44.426
Orario: 9/13 e 15/19; [redacted] 9,30/12,30
[redacted] RIVE GAUCHE
Professionalità ed esperienza al Vostro servizio. Rapporti preferenziali con i maggiori e più qualificati "tour operators".
Ecco alcune proposte di viaggio:
LONDRA partenza [redacted] volo [redacted] linea [redacted] Torino il 15/4, ritorno il 18/4, mezza pensione, trasferimenti, accompagnatore L. 980.000; PARI[redacted] treno dal 21/4 al 25/4 trasferimenti, pernottamento e prima colazione, visita della città, accompagnatore L. 530.000; [redacted] partenza 78/5/95, [redacted] completa bevande incluse 8 gg L. 870.000; FORMENTERA volo da [redacted] il [redacted] pensione completa bevande incluse 8 gg L. 970.000; LA[redacted] Volo da Milano, mezza pensione 8 gg L. 960.000; CRETA [redacted] Milano il 15/5/95 pensione completa bevande incluse 8 gg L. [redacted] Milano, pernottamento e prima colazione trasferimenti 9 gg da L. 1.390.000; JAMAICA Volo da Milano, pernottamento e prima colazione 9 gg L. 1.634.000; [redacted] da Milano, sistemazione in appartamento 9 gg L. 1.490.000.
[redacted] IN ARRIVO I CATALOGHI PER LE [redacted] ESTIVE

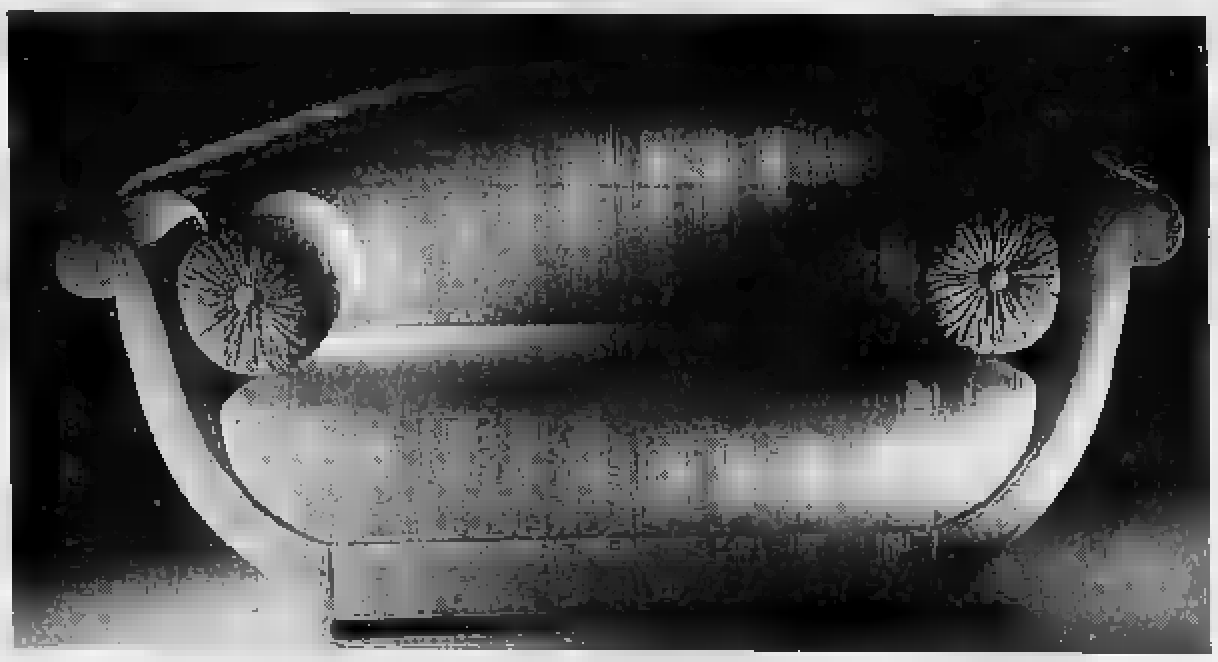
Mobilificio F.lli Servetti s.n.c.
DOIMO — GRUPPO INTER LIVING — Chateau d'Ax — SCAVOLINI — prisma
Via Colle di Nava, 24/A - 12060 Magliano Alpi - Tel. 0174-66644

NUOVA CHRYSLER NEON.
IN VISIONE E PROVA DA:
CONCESSIONARIA PER CUNEO E PROVINCIA
AUTO Mattiauda
[redacted] - ASSISTENZA - RICAMBI
Jeep — CUNEO VIA TORINO 381 TEL. 0171/682594 FAX 0171/682974 — CHRYSLER

Il 23 aprile si rielegge il Consiglio regionale, due voti una sola scheda

Alle urne con molte novità

I seggi attribuiti in parte con il sistema proporzionale e in parte con il maggioritario Lo sbarramento del 3%. E' previsto un bonus per la lista vincente. La «governabilità»

ALLE urne con molte novità: il [redacted] aprile gli elettori sono chiamati a rinnovare gli amministratori di Comuni e Province e ad eleggere il Consiglio regionale con un sistema misto, proporzionale per i quattro quinti dei consiglieri assegnati, maggioritario per il restante quinto (in Pie[redacted] si tratta di 48 e 12). Ma, come si vedrà, il secondo nu[redacted] potrà subire variazioni.

LE [redacted] (da presentarsi dalle 8 [redacted] martedì 28 alle 12 di [redacted] (edì [redacted] marzo)
Sono [redacted] due tipi: regionali e provinciali. Le prime, sottoscritte da un numero compreso tra i 1750 e i 2500 elettori, vanno presentate alla cancelleria [redacted] corte d'appello di Torino, le seconde alla cancelleria del tribunale del capoluogo di provincia. Quelle di Alessandria, Asti, Biella, Novara, Verbania, Vercelli vanno firmate da non meno di 500 elettori e non più di 750; a Cuneo da 875 a 1250; a Torino da 1000 a 1500 elettori. Il simbolo è il medesimo per liste provinciali e regionali collegate. Nel caso in cui più liste provinciali si colleghino a una sola lista regionale, quest'ultima può adottare un simbolo unico o l'insieme dei simboli.

I CANDIDATI
Le liste regionali [redacted] uno concorre alla carica di presidente della Regione) sono costituite da non meno di 6 e non più di [redacted] nomi e vanno accompagnate da [redacted] dichiarazione di collegamento con un gruppo di liste provinciali presentate in almeno 4 circoscrizioni. A loro volta le liste provinciali s[redacted] valide soltanto se munite di dichiarazione che ne confermi il collegamento con una lista regionale. Il numero dei candidati delle liste provinciali non può essere superiore al numero di consiglieri da eleggere e non inferiore [redacted] 1/3 arrotondato all'unità superiore. Ci si può candidare in un massimo di 3 circoscrizioni (province), con lo stesso simbolo, o alla regionale e in una o più liste provinciali. Si esprime una sola preferenza.

IL VOTO
Se si barra soltanto la lista provinciale [redacted] intende attribuito [redacted] voto alla [redacted] regionale collegata. Al contrario, si può votare per [redacted] lista provinciale e una regionale non collegata. E' consentita una sola preferenza.

Concluso, con lo spoglio delle schede, la prima fase, si [redacted] in moto il delicato meccanismo dell'attribuzione dei [redacted] seggi (sia direttamente, sia attraverso il computo dei resti) dal quale [redacted] escluse le liste provinciali che non abbiano ottenuto, [redacted] scala regionale, almeno il 3% dei voti validi. Lo sbarramento decade [redacted] liste è collegata a una «regionale» che abbia superato lo scoglio del 5%.

MAGGIORITARIO (12 seggi)
Se una lista regionale ha già ottenuto 30 o più seggi, gliene vengono attribuiti soltanto 6, i restanti 6 sono divisi tra le liste provinciali non collegate al quella vincente. Se non ha raggi[redacted]o i 30 seggi li ottiene tutti.

IL [redacted]
La legge prevede un premio alla [redacted] vincente (al fine di facilitare la governabilità) alla quale, [redacted] ha ottenuto [redacted] del 40% [redacted] voti e [redacted] numero [redacted] inferiore al 55%, [redacted] attribuiti altri seggi oltre ai 60 previsti fino a raggiungere tale percentuale. Calcolo analogo in caso di vittoria con oltre il 40% dei voti: [redacted] i seggi finali della lista vincente dovranno essere pari ad almeno il [redacted].

Carlo Novara

CIRCOSCRIZIONI	POPOLAZIONE	[redacted] INTERI	RESTI	SEGGI
ALESSANDRIA	438.245	[redacted]	79.701*	5
ASTI	208.332	2	29.068	2
BIELLA	191.291	2	12.019	2
CUNEO	547.234	6	9418	6
NOVARA	334.614	3	65.706*	[redacted]
TORINO	2.236.765	24	65.501*	25
VERBANIA	162.215	1	72.579*	[redacted]
VERCELLI	183.869	[redacted]	4597	[redacted]
	4.302.565	44		[redacted]

* L'asterisco indica i resti più alti per la conseguente assegnazione di 4 seggi.
Il restante numero di seggi - cioè 12, pari ad 1/5 dell'Assemblea - sarà assegnato [redacted] base dei risultati elettorali su liste regionali concorrenti e con sistema maggioritario.

La [redacted] dei [redacted]

ALESSANDRIA	[redacted]	+	4.382.450	=	64.382.450
ASTI	60.000.000	+	2.083.320	=	62.083.320
BIELLA	60.000.000	+	1.192.910	=	61.192.910
CUNEO	60.000.000	+	5.472.340	=	65.472.340
NOVARA	60.000.000	+	3.346.140	=	63.346.140
TORINO	60.000.000	+	22.367.650	=	82.367.650
VERBANO	60.000.000	+	1.622.150	=	61.622.150
VERCELLI	60.000.000	+	1.938.690	=	61.938.690

I candidati che si presentano in più liste provinciali [redacted] possono superare l'importo maggiore per una candidatura più il 10%. Chi si presenta in una o più liste provinciali e in una regionale può superare l'importo più alto del 30%. Spesa massima di propaganda al[redacted]le di partiti o liste (capolista regionale escluso): L. 200 x n. elettori.

Lascia Torino l'istituto per gli chef di alto rango

L'università della cucina va a Costigliole d'Asti

TORINO. [redacted] così Torino ha perso un'altra opportunità per [redacted] un pochettino più internazionale facendo conoscere la sua immagine all'estero, o meglio, a gente che voleva venire a studiare nel capoluogo piemontese. L'Icif (Italian Culinary Institute for Foreigners), scuola di perfezionamento per chef d'alto rango, lascia la città e si insedia nell'elegante castello di Costigliole d'Asti. Un esodo logistico dopo cinque stages di sei mesi ciascuno, nell'arco di 4 anni, con professionisti giunti dal Giappone, dagli Stati Uniti e dal Canada. «Eppure abbiamo tentato tutte le strade per mantenere a Torino l'Icif a Villa Gualino - puntualizza Bruno Libralon, artefice dell'iniziativa e presidente dei cuo[redacted] piemontesi -, ma tutti gli sforzi sono stati vani». Libralon [redacted] lottato contro un muro di «forse», «vedremo», «chissà», [redacted] è proprio possibile». E i no, dopo lo sfratto da Villa Gualino per lasciare posto ad altre attività, [redacted] giunti dal Comune e [redacted] Bit. O, per essere più precisi, non si è trattato di espliciti rifiuti, ma di rinvii e tentennamenti che hanno costretto l'Icif a rivolgersi alla Regione. E questa ha [redacted] la soluzione e una qua[redacted] di chilometri [redacted] Torino. «Adesso sono soddisfatto - chiarisce Libralon - ma resto con l'a[redacted] in bocca». L'Icif, infatti, è l'unica «università della cucina» esistente in Italia. E' un po' come il famoso istituto [redacted] Hyde Park negli Stati Uniti, ai confini con il Canada o quello che da anni svolge attività a Tokyo.

A Costigliole, nelle stanze che ospitarono la fascinosa Virginia Oldoini, meglio [redacted] «Contessa di Castiglione», amica del Nigra e amante di Napoleone III, dall'estate ci saranno voci straniere giunte lì per imparare la cultura alimentare italiana, piemontese in particolare. Ora nell'elegante maniero funzioneranno cucine «didattiche» cariche di specchi per seguire le operazioni di taglio delle carni e le cotture; saranno approntati venti miniallogi per gli studenti; riprenderà l'attività [redacted] enoteca diventata «nazionale», e [redacted] sarà [redacted] una preziosa oleoteca. Appuntamento il [redacted] agosto: arriveranno 25 chef [redacted] e ciascuno pagherà 12 milioni per un corso di tre mesi.

Edoardo Ballone

L'elegante e solenne architettura del castello di Costigliole d'Asti

IL SINDACO

«Progetto vincente»

Aprirà al castello di Costigliole, la nuova scuola per cuochi di tutto il mondo promossa dall'Icif (Istituto culinario italiano per stranieri). Le premesse sono confortanti: «Ci risulta - indica il sindaco Luigi Solaro - che siano già stati venduti numerosi stage. [redacted] convinti che sarà [redacted] progetto vincente». L'iniziativa dell'Icif è già stata presentata a New York, Toronto e Tokyo. «Il nome di Costigliole ha fatto il giro del mondo, e questo non può che portare risultati positivi» dice Solaro. L'Icif si è impegnato a ristrutturare gli spazi del piano terra che sfrutterà e a rimettere [redacted] funzione l'enoteca regionale, all'interno del maniero. [l. n.]

N U O V A O P E L C O R S A

Ci sono persone che hanno una grande passione per le auto.

Ci sono [redacted] che hanno una grande passione per [redacted] persone.

Chi cerca in un'auto la libertà, la bellezza e l'emozione in Corsa trova anche la più grande sicurezza. Tutto quello che desideri, Corsa può dartelo.

■ Alzacristalli elettrici ● Chiusura centralizzata ● Display multifunzionale ● Ventilazione microfiltrata e ricircolo aria [redacted] ● Predisposizione autoradio ● Cinture con pretensionatore ● Barre antintrusione ● Servosterzo ● Doppio full size airbag ■ ABS elettronico ■ Climatizzatore ecologico ■ Cambio automatico.

Tanti modelli e motorizzazioni tra cui la Sport con il [redacted] e straordinario motore Ecotec 1.4 16V da 90CV e prezzi bloccati fino alla consegna.
Chi sceglie una Opel Corsa ha deciso di volersi bene davvero.

Prezzi speciali in collaborazione con Opel Italia

Modello	Motore	Velocità km/h	Prezzo speciale chiavi in mano*
Corsa City 3 porte	1.2i 45 CV	145	14.760.000
Corsa Swing 3 porte	1.2i 45 CV	145	16.090.000
Corsa Sport	1.4i 16V 90 CV	[redacted]	19.260.000
Corsa GSi	1.6i 16V 109 CV	192	24.650.000

NUOVA OPEL CORSA.
AMO LA MIA AUTO, LA MIA AUTO MI AMA.

E' UNA DELLE INIZIATIVE DEI CONCESSIONARI OPEL

FINANZIAMENTO DI L. 8.000.000 A INTERESSI ZERO IN 24 MESI (SPESE ISTRUZIONE PRATICA L. 200.000)

CLIMATIZZATORE ECOLOGICO A SOLE L. 400.000 (ESEMPIO CORSA SWING 1.4 3 PORTE A L. 18.580.000 CHIAVI IN MANO*)

*Prezzo chiavi in mano A.R.I.E.T. esclusa. L'offerta non è cumulabile con altre iniziative in corso.

FRATELLI ASTEGGIANO
CUNEO S.S. 20 B.go S. DALMAZZO
SALUZZO Via Savigliano

ASTAUTO
FOSSANO P.zza Romanisio, 10
MONDOVI' Via Torino

l'automobile
ALBA Loc. S. Cassiano, 15
BRA

OPEL

Federica Varini ha già partecipato a numerose esperienze televisive

Oggi per «Miss Buona Domenica»

Modella di Cuneo è [redacted] Gerry [redacted]

CUNEO. Sarà tra le ragazze che oggi parteciperanno alle selezioni di «Miss Buona Domenica», la popolare trasmissione condotta da Gerry Scotti e Gabriella Carlucci [redacted] Canale 5.

Si chiama Federica Varini [redacted] abita a Cuneo. Dopo aver conseguito il diploma di maestra d'asilo, Federica ha iniziato a partecipare a [redacted] di bel[redacted] riscuotendo sempre un buon successo. Parallelamente ha collaborato con alcune reti televisive nella veste di presentatrice (ricordiamo «Grandi magazzini»). Recentemente inoltre ha fatto da madrina a [redacted] delle selezioni della manifestazione nazionale «Modella per l'arte», svoltasi a Limone.

«Federica [redacted] stata contattata nei giorni scorsi da Canale 5 - spiega [redacted] madre -. L'idea di partecipare alle selezioni le è piaciuta moltissimo, anche perché [redacted] sogno [redacted] poter lavorare nel mondo dello spettacolo». [r. s.]

Trio con attore all'osteria di San Rocco Seno d'Elvio

Poesia [redacted] ritmo [redacted]

I versi di Kerouac e Ginsberg considerati i cantori dell'epoca beat si uniranno (dalle 18) alle note di Charlie Parker e Ornette Coleman

ALBA. La poesia [redacted] beat generation [redacted] le sonorità del jazz accompagneranno oggi pomeriggio l'aperitivo musicale offerto, a partire dalle 18, all'Osteria Italia di San Rocco Seno d'Elvio.

Nel locale albese si esibirà il gruppo «The poets corner», formato da tre musicisti e un attore. Il trio proporrà un [redacted] spettacolo di suoni e poesia, con versi di autori entrati nel mito per diverse generazioni [redacted] giovani come Allen Ginsberg e Jack Kerouac e brani di grandi jazzisti come Charlie Parker e Ornette Coleman.

[redacted] quartetto «The poets corner» è formato da Luigi Calcante (voce recitante), Alfredo Ponissi (sax tenore), [redacted] Camarca (basso) e Lucio Graziano (batteria). Il gruppo [redacted] l'an[redacted] scorso proponendo nelle scuole di Milano uno spettacolo sulla beat generation, che è stato ripreso anche quest'anno.

Oltre ai brani di Parker e Coleman, per accompagnare la poesia il gruppo propone anche musiche d[redacted] Beatles e pezzi originali scritti [redacted] Ponissi, che è stato l'ideatore del curio[redacted] progetto poetico-musicale.

Alfredo Ponissi [redacted] anche per la sua attività col gruppo «Trane's memory», con il quale [redacted] il j[redacted] grande John Coltrane. Ponissi con la sua formazione si è già esibito più vol[redacted] nei locali della [redacted] ottenendo un buon [redacted]

[redacted] pubblico albese conosce anche, oltre a Ponissi, il bassista Massimo Camarca, figlio d'arte del chitarrista jazz torinese Giulio Camarca, già esibitosi spesso ad [redacted] con varie formazioni jazz e funky.

L'aperitivo musicale di oggi all'Osteria Italia prevede la degustazione del Roero Arneis della Cantina del Glicine, di Neive. Il [redacted] riprenderà dopo [redacted]. Gli altri appuntamenti di [redacted] prevedono il flamenco del chitarrista Fran[redacted] Duende (domenica 19) e la sonorità insolite, tra jazz e musica etnica, con spunti umoristici [redacted] al cabaret, dell'Atipico Trio, guidato dal clarinettista e sassofonista Carlo Actis Dato, di [redacted] il 26.

La «Granda» attende martedì sera, alle 21,30, al nuovo circolo Nuvolari Mediterraneo, in via Sette Assedi, un altro appuntamento [redacted] la musica americana. Inaugurerà infatti la stagione del locale, il chitarrista inglese Dave Peabody, tipico esempio di artista [redacted] the road», che sarà accompagnato da Stevie Williams. [c. o.]

I brani del mitico jazzista Charlie Parker allieteranno la serata

Un centinaio di foto-tessera d'epoca in mostra in questi giorni [redacted] Cuneo

Album [redacted] famiglia della fine '800

Immortalate la borghesia e la vita in campagna

CUNEO. Cento ritratti di fine '800 occupano da ieri lo spazio espositivo Ivalma, in corso Nizza 7, che ospita una collezione di immagini raccolte [redacted] certo[redacted] passione del fotografo cuneese Pier Luigi Manzone.

Dal suo album privato [redacted] uscite queste fotografie che spaziano dalla «Granda» al Sud della penisola, spesso accompagnate da dediche che le rendo[redacted] più vive e aiutano a ricostruire tasselli di passato. La più antica risale [redacted] 1860 e - come spiega Manzone - alcune sono state scattate [redacted] studi fotografici con capacità artistiche, ma altre provengono da oscuri artigiani dell'obiettivo.

La motivazione è quasi sempre la stessa: si tratta [redacted] foto tessera [redacted] qui il nome della rassegna intitolata «Carte de visites», che servivano per scopi il più [redacted] volte anagrafici. Eppure anche [redacted] all'apparenza impersonali, queste immagini servono a ricostruire [redacted] pezzetto di storia: coniugi affiancati, impettiti davanti all'obiettivo, borghesi che si danno un tono d'austerità, famiglie patrizie (fra cui i Castellamonte, segretari di Cavour, i Gatti di Fossano discendenti dei conti Buronzo, i Malan di Torre Pellice), ma più spesso contadini e valligiani che indossano per l'occasione il vestito della festa. Ed [redacted] proprio seguendo il cambiamento degli abiti femminili che si vede [redacted] trascorrere del tempo di questo grande «album di famiglia». La mostra continua fino al 19 marzo, orario dal lunedì al venerdì 9-12, 15-19, oggi solo al pomeriggio. [v. p.]

Stampa di lastra in vetro attribuita al fotografo caragliese Salomone. Ora fa parte della collezione di Pier Luigi Manzone

[redacted]

[redacted]

Pièce di Pirandello

Stasera (ore 21) alla sala Ordet andrà in [redacted] la commedia di Luigi Pirandello «Così [redacted] (se vi pare)», per la regia di Mauro Bolognini. Interpreti principali saranno Alida Valli e Giustino Durano.

[redacted]

C'è Tony Rocca

Stasera, al «Dolce Barlume», alle 22, piano bar e karaoke con Tony [redacted]. L'ingresso [redacted] libero.

ALBA

Suona l'orchestra

Alla sala Eden stasera, ore 21, si balla [redacted] l'orchestra «I Braida». In programma danze tradizionali, liscio e Anni Sessanta.

[redacted]

Prevendite

Domani inizia nei locali del Centro anziani dell'Oratorio sa[redacted] al prevendita dei biglietti per il nuovo spettacolo della filodrammatica don Bosco, che torna in scena con la commedia in tre [redacted] di Franco Roberto «Impiegata a casalinga?». La commedia andrà in scena il 25 marzo. Il biglietto [redacted] mila lire e si può acquistare in prevendita tutti i pomeriggi, non festivi, dalle 16 al[redacted] 18,30.

LIMONE

Balli latini

Stasera, alla discoteca «La lanterna», lezioni gratuite di danze sudamericane, manahito, mambo e lambada, condotte da Maria Agostino, maestra di ballo. L'ingresso è libero.

[redacted]

Sfida al karaoke

Alla discoteca «La Bicocca» stasera (dalle 22,30), [redacted] gioca al karaoke libero a tutti. Ingresso e iscrizioni [redacted] gratis.

[redacted]

Party in pista

Stasera alla discoteca Flash Back «Dreambart party» con gli animatori dell'agenzia «Co.co.dè». Ingresso omaggio fino alle 23,45.

[redacted]

[redacted] **Corso** — T. [redacted] [redacted]: 15/18/20/22 Lire 10.000
[redacted] — di M. Apted, con J. Foster, L. Neeson, N. Richardson (Usa '94) — In un bosco americano viene trovata una ragazza selvaggia che parla una lingua misteriosa: un medico e una psicologa la educano e l'aiutano N. V. 1h 47' Dramm.

Flamma — Tel. 693.554. Fer. 20/22 Sab. e fest. 16/18/20/22 L. 10.000
Nightmare - Nuovo incubo — di W. Craven, con R. Englund, H. Langenkamp, M. Hughes (Usa '94) — Il diabolico Freddy Krueger, maniaco omicida, risorge come protagonista di un film sul suo epos sanguinolento e semina nuovi orrori. N. V. 1h 55' Horror

Nuovo [redacted] — Tel. 692.951 Or.: fer.-fest. 17/19,30/22 [redacted] 10.000
Uomini uomini uomini — di C. De Sica, con C. De Sica, L. Gullotta, M. Ghini (Ita. '94) — Quattro quarantenni omosessuali dell'alta borghesia, un po' cinici, ormai disillusi, con un grande cruccio: «guarire» dalla [redacted] N. V. 1h 30' Commedia

Don Bosco — Ore 21 spett. unico Lire 6000
The Mask — di C. Russell, con J. Carrey, C. Diaz, R. Jeni (Usa '94) — Un impiegato di banca si trasforma in un «uomo di gomma» grazie a una maschera magica, ruba il cuore alla pupa di un gangster e affronta il boss. N. V. 1h 30' [redacted]

[redacted] **Eden** — Tel. 363.021. Or.: 20/22 fest. 16/18/20/22 L. 8000/9000, rid. 7000
Nell — di M. Apted, con J. Foster, L. Neeson, N. Richardson (Usa '94) — In un bosco americano viene trovata una ragazza selvaggia che parla una lingua misteriosa: un medico e una psicologa la educano e l'aiutano N. V. 1h 47' Dramm.

Moretta — Ore 20,45 fest. 14,30/16,30/20,45
Pallottole su Broadway — di W. Allen, con J. Cusack, C. Palminteri, J. Tilly (Usa '94) — Un giovane drammaturgo sfonda a Broadway, ma quanta fatica mettere d'accordo gangster e attricette, guardie del corpo e grandi dive... [redacted] V. 1h 35' [redacted]

[redacted] — Tel. 346.901. Or.: 21 fest. 15/17/19/21
Il fiume della paura — di C. Hanson, con M. Streep, K. Bacon, [redacted] Strathairn (Usa '94) — Una famiglia in gita sulle rapide di un fiume s'imbatte in una pericolosa banda di rapinatori che cerca di sfuggire alla polizia N. V. 1h 52' Thriller

[redacted] **Moderno** — Tel. 262.211
Camerieri — di L. Pompucci, con P. Villaggio, D. Abatantuono, M. Messeri (Italia '94) — Storie, risse e sogni di un gruppo di camerieri e di volgari clienti in un ristorante sul mare, che rischia di chiudere N. V. 1h 42' Comico

[redacted] **Impero** — Tel. 412.317. Or.: 20/22 fest. 15,30/17,40/19,50/22 Lire 10.000
Il fiume della paura — di C. Hanson, con M. Streep, K. Bacon, D. Strathairn (Usa '94) — Una famiglia in gita sulle rapide di un fiume s'imbatte in una pericolosa banda di rapinatori che cerca di sfuggire alla polizia N. V. 1h 52' Thriller

Vittoria — Tel. 412.771. Or.: 20/22 fest. 16/18/20/22 L. 10.000
Nell — di M. Apted, con J. Foster, L. Neeson, N. Richardson (Usa '94) — In un bosco americano viene trovata una ragazza selvaggia che parla una lingua misteriosa: un medico e una psicologa la educano e l'aiutano N. V. 1h 47' Dramm.

[redacted] **Lux** — Tel. 944.231. Or.: 20/22 fest. 15/17/20/22 L. 6000/4000
Il fiume della paura — di C. Hanson, con M. Streep, K. Bacon, D. Strathairn (Usa '94) — Una famiglia in gita sulle rapide di un fiume s'imbatte in una pericolosa banda di rapinatori che cerca di sfuggire alla polizia N. V. 1h 52' Thriller

[redacted] **Nuovo** — Ore 20,30
Junior — di I. Reitman, con A. Schwarzenegger, D. De Vito, E. Thompson (Usa '94) — Un ingegnere genetico si sottopone a un test rivoluzionario... e si ritrova incinto. La gravidanza sortisce sull'uomo effetti sorprendenti. N. V. [redacted] Commedia

[redacted] **Ferr[redacted]** — Or.: 20/22 festivi 15/[redacted] Lire 7000
[redacted] — di P. M. Glaser, con K. Bacon (Usa '94) — L'ambizioso allenatore di basket in un college americano vola in Africa per cercare talenti nascosti e rendere invincibile la sua squadra N. V. 1h 56' [redacted]

[redacted] **Nuovo Lux** — sabato e domenica Or.: 18/20/22 Lire 6000
RIPOSO

[redacted] **Galateri** — Tel. 466.324. Or.: 20/22 fest. 17/20/22 Lire 7000, rid. 4000
Stargate — di R. Emmerich, con K. Russell, J. Spader, J. Davidson (Usa '94) — Un archeologo decifra una misteriosa iscrizione egizia e varca un portone che lo conduce in un mondo antico e parallelo N. V. 2h 08' Fantarcheologia

[redacted] **Iris** — Tel. 916.390 Or.: 20/22 fest. 16/18/20/22
Belle al bar — di A. Benvenuti, con A. Benvenuti, E. Robin's, A. Serra (It. '94) — Un transessuale si innamora del cugino che non vede da dieci anni, un restauratore in crisi con la moglie, e sogna di aprire con lui un bar. V. M. [redacted] 1h 50' [redacted]

[redacted] **Politeama** — Tel. 82.407. Or.: 20/22 fest. 15,30/17,30/19,30/22 Lire 8000/10.000
Tre vedove e un [redacted] — di J. Irvin, con M. Farrow, J. Plowright, N. Richardson (Usa '94) — Irlanda 1920: una giovane donna arriva a sconvolgere un clan matriarcale di pettegole vedove: si scatenano invidie, ripicche e ci scappa il morto. N. V. 1h 38' Comm.

[redacted] **Excelsior** — Ore 21 Lire 7000
Lo specialista — di L. Llosa, con S. Stallone, S. Stone, J. Woods (Usa '94) — Uno specialista in esplosivi aiuta un'affascinante bionda a mettere in atto la propria vendetta contro uno spietato boss della malavita. N. V. 1h 55' [redacted]

[redacted] **Lux** — Tel. 927.534 Lire 10.000
CHIUSO

[redacted] **Bertola Sala 1** — Tel. 47.836 Lire 8000/7000
Frankenstein di Mary Shelley — di K. Branagh, con K. Branagh, R. De Niro, H. Bonham Carter (Usa '94) — Uno scienziato «costruisce» una creatura dotata di vita che poi sfugge al suo controllo. Dal classico di Mary Shelley. N. V. 2h 10' [redacted]

[redacted] — Tel. 47.836 Lire 8000/rid. 7000
Camerieri — di L. Pompucci, con P. Villaggio, D. Abatantuono, M. Messeri (Italia '94) — Storie, risse e sogni di un gruppo di camerieri e di volgari clienti in un ristorante sul mare, che rischia di chiudere N. [redacted] 1h 42' [redacted]

[redacted] **Ariston** — Tel. 391.311 Ore 21,15 Lire 8000
OGGI RIPOSO

[redacted] **Roby** — Or.: 21; sab. 20/22 fest. 16/18/20/22 Lire 8000/5000
Quiz show — di R. Redford, con J. Turturro, R. Fiennes, R. Morrow (Usa '94) — Choc televisivo in Usa alla fine degli Anni 50: il concorrente di un programma di quiz molto in voga denuncia brogli e domande concordate. N. V. 2h 12' Commedia

[redacted] **Civico** — Tel. 43.750. Or.: 20/22 fest. 14/16/18/20/22 Lire 8000/10.000
Nell — di M. Apted, con J. Foster, L. Neeson, N. Richardson (Usa '94) — In un bosco americano viene trovata una ragazza selvaggia che parla una lingua misteriosa: un medico e una psicologa la educano e l'aiutano N. V. 1h 47' Dramm.

Italia — Tel. 42.608 Lire 8000/10.000
Frankenstein di Mary Shelley — di K. Branagh, con K. Branagh, R. De Niro, H. Bonham Carter (Usa '94) — Uno scienziato «costruisce» una creatura dotata di vita che poi sfugge al suo controllo. [redacted] classico di Mary Shelley. N. V. 2h 10' Horror

[redacted] **Aurora** — [redacted] 712.957
Pomeriggio: [redacted]
Sera: Pallottole su Broadway

Ritz — Tel. 712.477 [redacted]
Poliziotti — di G. Base, con C. Amendola, M. Placido, K. Rossi Stuart (It. '94) — Un detenuto ricoverato per tentato suicidio riesce a fuggire: le due guardie che lo sorvegliavano reagiscono in modi opposti ed estremi. Vet. 14 1h 30' Dramm.

[redacted]

[redacted] **Monviso** — Ingresso con tessera Or. fer. 20/22 Fest. 16/18/20/22
Clerks - Commessi — di K. Smith, B. O'Halloran, J. Anderson, M. Ghigliotti (Usa '94) — Una giornata di avventure e disavventure per due ragazzi un po' imbranati, commessi in [redacted] emporio di periferia V. M. 14 1h 35' Commedia

PRIME VISIONI A TORINO

[redacted] 200 [redacted] G. Cesare 67, tel. [redacted]. **L'estate di Bobby Charlton.** Ap. ore [redacted] film or. 16,30; 18,30; 20,30; 22,30.
[redacted] corso Giulio Cesare 67. Tel. 856.521. Vedi Teatri
AMBROSIO MULTISALA c. V. Emanuele II, 52, tel. 547.007. Sala 1. **Stargate.** Or.: 14,45; 17,20; 19,55; 22,30. Sala 2. **Ciao Julia sono Kevin.** Or.: 14,30; 16,30; 18,30; 20,30; 22,30. Sala 3. **Pallottole su Broadway.** Or.: 14,30; 16,30; 18,30; 20,30; 22,30.
ARLECCHINO c. Sommeiller 22, t. 581.7190. **Cuore cattivo.** [redacted]: 14,30; [redacted] 20,30; 22,30.
CAPITOL via San Dalmazzo 24. **Piccole donne.** [redacted]: 15,45; 18; 20,15; 22,30.
[redacted] v. C. Alberto 27, [redacted]. **Clerks Co[redacted]** Or.: 15,30; 17,15; [redacted] 20,45; 22,30.
C. CHAPLIN 1 v. Garibaldi 32/a. **Pallottole su Broadway.** [redacted]: 15; 16,50; 18,40; 20,30; [redacted].
C. CHAPLIN 2 v. Garibaldi 32/a. **Il prete.** Or.: 15,30; 17,50; 20,10; 22,30. Viet. 14.
CRISTALLO v. Gotto 5, tel. [redacted]. **The river wild.** Or.: 16; 18,10; 20,20; 22,30.
DORIA via Gramsci 9. **Pallottole su Broadway.** Or.: 15,45; 18; 20,15; 22,30.
ELISEO GRANDE piazza Sabotino. **Piccole donne.** Ore 15,15; 17,40; 20,05; 22,30.
ELISEO BLU piazza Sabotino. **Strane storie.** Or.: 15,10; 17; 18,50; 20,40; 22,30.
ELISEO ROSSO p. Sabotino. **Frankenstein.** Or.: 15,15; 17,40; 20,05; 22,30.
EMPIRE p. V. Veneto 5. **Pagemaster - L'avventura meravigliosa.** Or.: [redacted] 17,15; 19; 20,45; 22,30.
ERBA c. Moncalieri 241. **Pulp fiction.** V. M. 18. Or.: 16,30; 19,15; 22.
ETOILE v. B. Buozzi ang. v. Roma. **Un eroe borghese.** Or.: 15,40; 18; 20,15; 22,30.
FARO v. Po 30. T. 817.33.23. **Uomini, uomini, uomini.** Or. 15; 16,50; 18,40; 20,30; 22,30.
FIAMMA corso Trapani 57. **Poliziotti.** Or.: 14,50; 16,45; 18,40; 20,35; 22,30.
IDEAL c. Beccaria 4. **Nightmare nuovo incubo.** Or.: 15,35; 17,55; 20,15; 22,35.
KING via Po 21. tel. 812.5996. **Clerks - Commessi.** Or.: 15,45; 17,30; 19,15; 21; 22,40.
KONG v. S. Teresa 5. T. 534614. **Il colonnello Chabert.** Or.: 16,30; 18,30; 20,30; 22,30.
LILLIPUT v. XX Settembre 15 bis. **Le ali della libertà.** Or.: 14,45; 17,20; 19,55; 22,30.
LUX Gall. San Federico. **L'uomo ombra.** Or.: 15,45; 18; 20,15; 22,30.
MASSIMO UNO [redacted] 8. **Pulp fiction.** Viet. min. 18. Or.: 16,45; 19,30; 22,15.
[redacted] 1 v. [redacted] 8. [redacted] Or.: 15,30; 17,50; 20,10; 22,30.
NAZIONALE 2 via Pomba 7. **Cronaca di un amore violato.** Or.: 16; 18,10; 20,20; 22,30.
OLIMPIA 1 v. Arsenale 31, tel. 532.448. **Nell.** Or.: 15,30; 17,50; 20,10; 22,30.
OLIMPIA 2 v. Arsenale 31, tel. 532.448. **Pagemaster - L'avventura meravigliosa.** Or.: 15,30; 17,15; 19; 20,45; 22,30.
REPOSI via XX Settembre 15, tel. [redacted]. **Rivelazioni.** Viet. 14. Or.: 15; 17,30; 20; 22,30.
ROMANO Gall. Subalpina. Tel. 562.0145. [redacted] **merieri.** Or.: 16,15; 18,20; 20,25; 22,30.
STUDIO RITZ via Acqui 2. **Forrest Gump.** [redacted]: 14,45; 17,20; 19,55; 22,30.
VITTORIA via Roma 356. **Uomini uomini uomini.** Or.: 15,15; 17,05; 18,55; 20,45; 22,35.

TEATRI A TORINO

TEATRO REGIO. Ore 15 **Simon Boccanegra** di Giuseppe Verdi turno C Daniel Oren direttore con C. Gasdia, R. Bruson, C. Colombara. Regia S. Bussotti. Orchestra e coro del Teatro Regio. Biglietteria ore 13/18,30. Tel. 8815.241/242.
CARIGNANO. P.za Carignano 6. Stagione in abbonamento T.S.T. Dal 14/3 il T.S.T. presenterà **L'onorevole Ercole Malladri** di Giacosa, regia M. Avogadro con T. Bertorelli. Bigl. T.S.T. via Roma 49, or.: 12/18. Lunedì riposo. Tel. 517.6246/544.562.
ERBA. C.so Moncalieri 241. Tel. 661.5447. Ultima recita oggi ore 16 R. Valione e M. Sannoner in **Desiderio sotto gli olmi** di E. O'Neill. A grande richiesta recite scolastiche su prenot. per: **Qui comincia la sventura del signor Bonaventura** di Sto. Comp. To Spettacoli. Pren. ore 15/23.

LE TV PRIVATE

Telecupole
19,25 **Tg 4**
20,30 **Basket A2**, telecronaca
22 — [redacted] commenti e anticipazioni
22,30 **Motori non stop**
23 — **Tg 4**
23,30 **Speciale con noi**
2 — **Tg 4**

Telestar
19 — **Crazy dance**
19,30 **Alice**, telefilm
20 — **Tg [redacted]**
20,30 **Lo specchio della follia**, film
22,30 **Alice**, telefilm
23 — **Amichevolmente... con voi**
23,30 **Le bellissime di Vizi privati**
0,30 **Astro**, oroscopo
0,35 **Detective per amore**, telefilm

Videogruppo
19,30 **Bowling bowling**
20 — [redacted]
[redacted]
20,30 **Unplugged**, speciale [redacted]
22,15 [redacted]
22,45 **Editoriale**
24 — **Speciale Mtv**

Telecity
19 — **Tg 7**
19,30 **Sampei ragazzo pescatore**, cartoni animati
20 — **Alice**, telefilm
20,30 **Ormai non c'è più scampo**, film
[redacted] **La cavalletta**, film
[redacted] **Alice**, telefilm
1,15 **Crazy dance**

Supersix
[redacted] **Tg sera**
21,30 **L'incidente**, film [redacted]
23 — **Supersix motori**

23,45 **Tg notte**
24 — **Film di mezzanotte e..., dintorni**
2 — **Buona notte con...**

Quarta Rete
15 — **Film**
18,30 **Calciofans**, sportivo
19,30 **Pinocchio**, cartoni animati
20,20 **Telenews**
20,30 **Il paese di cuccagna**, tras. folk.
24 — **Blue jeans**, rotocalco
1,30 **Super zap**

Quadrifoglio Odeon
[redacted] **Cuore in rete**, puntata n. 20 (replica) conduce Cristina Grober
18,30 **Tg** [redacted]
19,30 **Odeon regione**, [redacted]
20,30 **Cane arrabbiato**, film
22,45 **Tg Rosa**
[redacted]

Rete 9 [redacted]
19,25 **Domani celebriamo**
19,30 **Il regionale**
20 — **Tipico Monferrato**
20,25 **Tg notizie**
20,45 **Così vinsi la guerra**, film
22,30 **Nella terra di Tin Hinane, spedizione nel deserto sahariano Tuareg**, documentario
23 — **Tg notizie**
23,30 **Documentario**

Telecampione
20 — **Dove comincia il giorno: le isole Fiji**, documentario
21 — **Comuni 2000 - Trezzo sull'Adda**
21,30 **Emporio tv**
22,30 **Non solo nola**

G.R.P.
19 — **Grp monitor settimane**
19,30 **Block notes**, rubrica
19,45 **Good times**, telefilm
20,30 **Count down**, rubrica
22 — **Alle soglie dell'incredibile**, telefilm
23 — **Grp monitor settimane**
0,20 **Mediterraneo news**, [redacted]
1 — **Good times**, telefilm
1,30 **My music**, rubrica
2 — **Il mago di Oz**, film
3,30 **Scipione l'africano**, film

Rete Canavese
18,30 **Canavese notizie**
20 — **Telenovela**
21 — **Calcio fans**
22,45 **Canavese notizie**
24 — **Notturno**

Telesubalpina
19 — **Il colloquio con l'arcivescovo**
19,15 **Il giorno del signore**
19,25 **Domani celebriamo**
19,30 **Il regionale**
20 — **Cartoni animati**
20,45 **Così vinsi la guerra**, film
22,30 **Nella [redacted] di Tin Hinane, spedizione del deserto sahariano Tuareg**, documentario
23 — **Il regionale**
23,30 **Documentario**

Rete 7 Piemonte
[redacted] **La calda notte**, film
22,40 **Informasette**
23 — **La civiltà della** [redacted]
23,40 **Informasette**
0,24 **Dance television**
1,15 [redacted]
1,35 **Conviene far bene l'amore**, varietà, conduce Debora Caprioglio
2 — **Informasette**

Eventuali errori e variazioni nei programmi sono causati dalla non tempestiva comunicazione delle emittenti.

PER LA CAPOLISTA E' ARRIVATO IL SECONDO K.O.

BIELLESE RAPALLO	0 0	
[illegible]	1 1	p.t.: 9' Marciano (C) 14' Fabbrini (P) 31' Ghizzani (C) Schina (P)
CUNEO CAMAIORE	1 0	s.t.: 58' Careglio (C)
[illegible]	2 1	p.t.: 42' Pennone (F) s.t.: 59' Balboni (F) 65' Costa (G)
MONCALIERI NIZZA MILL.	1 0	s.t.: 81' Malabaila (M)
[illegible]	0 0	
SAVONA [illegible]	1 0	p.t.: 20' Sola (S)
[illegible] [illegible] SV	1 1	p.t.: 21' Rubinacci (T) 35' Frati (T) 42' Cavaglieri (C)
[illegible] COLLIGIANA	1 2	p.t.: 2' Franceschini (C) 10' Franceschini (C) 34' Clementi (V)

[illegible]

SQUADRE	P	PARTITE V	N	P	RETI F	S
GROSSETO	[illegible]	15	9	2	40	13
BORGOSESIA	35	14	7	5	27	18
F. SESTRESE	32	11	10	5	24	19
SAVONA	31	9	13	4	23	14
CAMAIORE	28	9	10	7	24	19
BIELLESE	28	6	12	6	22	18
VALENZANA	27	6	15	5	15	13
NIZZA MILL.	26	7	12	7	29	28
PINEROLO	25	7	11	8	25	27
COLLIGIANA	25	7	11	8	17	19
VOGHERESE	[illegible]	7	10	9	26	[illegible]
TORRELAGH.	[illegible]	6	12	8	22	28
[illegible]ON SV	23	8	7	11	25	27
PIETRASANTA	23	5	13	8	16	22
CUNEO	23	5	13	6	19	27
[illegible]	20	6	8	12	15	29
CERTALDO	19	4	11	11	17	27
RAPALLO	16	4	8	14	14	26

[illegible]

13 reti: Pilleddu (Savona).

12 reti: Scienza (Borgosesia); Costa (Grosseto).

11 reti: Bonuccelli (Camaiore); Santoro (Chatillon SV).

10 reti: Nordi (Nizza Mill.); Frati (Torrelagh.).

9 reti: Girelli (Biellese).

8 reti: Mosti (Camaiore); Ghizzani (Certaldo); Labrozzo (Cuneo); Balboni (F. Sestrese); Ferri (Grossetto); Specchia (Voghorese).

7 reti: Pennone (F. Sestrese).

6 reti: Mastacchi (Colligiana); Serra (Nizza Mill.); Fabbrini (Pinerolo); Dadda (Valenzana).

[illegible] TURNO

10ª DI RITORNO 18 MARZO - ORE 15

BORGOSESIA	TORRELAGH.	(a. 0-3)
CAMAIORE	BIELLESE	(1-1)
CHATILLON SV	CERTALDO	(0-0)
COLLIGIANA	[illegible]	(1-1)
GROSSETO	CUNEO	(0-0)
NIZZA MILL.	F. SESTRESE	(1-1)
PINEROLO	MONCALIERI	(0-0)
RAPALLO	VOGHERESE	(0-2)
VALENZANA	PIETRASANTA	(0-0)

Bel successo dei biancorossi, riscattata la sconfitta contro il Rapallo

Cuneo torna subito a vincere

Battuto il Camaiore per 1-0. Lo splendido gol-partita realizzato di testa da Careglio al 58'
Decisiva la mossa del mister Cavallo con Bono messo in marcatura sul regista Benedetti

CUNEO. Uno straordinario gol di testa di Danilo Careglio, siglato al 13' [illegible] ripresa, ha regalato [illegible] Cuneo una vittoria preziosissima per la corsa alla salvezza.

I biancorossi di Cavallo hanno cominciato [illegible] nervosismo, concedendo il centrocampo ai toscani e correndo qualche rischio di troppo in difesa. Il Camaiore, guidato dal solito impeccabile Massimo Benedetti (39 anni), ha dominato a metà campo, sbagliando però molto in avanti e, soprattutto, in difesa, dove la coppia centrale Merciadri-Cavallo è apparsa quanto meno approssimativa.

Ci ha pensato l'allenatore cu- [illegible] Bruno Cavallo a metterci una pezza: ha inserito Bono [illegible] centrocampo, alla mezz'ora, con [illegible] compito di bloccare Massimo Benedetti e [illegible] sfruttare il proprio maggior dinamismo, proponendosi in avanti.

Il Camaiore ha iniziato ad arretrare e il Cuneo a spingere in avanti. Fino a quel momento, comunque, la partita [illegible] già vissuto [illegible] episodi importanti. All'8', Labrozzo, tutto solo davanti [illegible] portiere, dopo un pallo- [illegible] rubato da Caponi all'incerto Merciadri, [illegible] faceva parare il ti- [illegible] da Alberti [illegible] al 12' Massimo Benedetti, convinto di [illegible] in fuorigioco (visto da tutti, ma non dalla [illegible] arbitrale) col- [illegible] debolmente sul portiere Rollandi. Al 21' Capra riusciva a segnare, ben servito da Labrozzo, ma il guardalinee sbandierava [illegible] posizione irregolare.

Passata la prima mezz'ora e inserito Bono, il Cuneo correva [illegible] un pericolo [illegible] tiro da distanza ravvicinata [illegible] Bonuccelli, al 33', mentre Alberti era bravo a respingere [illegible] gran legnata di Pellegrini da fuori area al 38'.

Nella ripresa [illegible] Camaiore non riusciva [illegible] cambiare marcia [illegible] rimaneva sulle sue, attento a frenare i padroni di casa nella zona [illegible] centrocampo. Poco autoritari in difesa, i toscani rischiavano il gol al 9', su cross da sinistra [illegible] Caponi e tiro al volo [illegible] Labrozzo, alto sulla traversa.

Era il preludio all'1-0, firmato da Careglio al 13': cross dalla tre-quarti destra di Minetto e stacco perfetto del terzino, con palla indirizzata di testa all'incrocio dei pali.

Scontate la reazione di Benedetti e compagni, ma le incursioni di Bonuccelli e Mosti non portavano a grandi risultati [illegible], [illegible] Labrozzo, [illegible] 31', a fallire la più clamorosa delle occasioni. Errore di Merciadri, [illegible] palla indirizzata all'indietro sulla quale si buttava l'attaccante, che, con trenta metri a disposizione, non riusciva [illegible] superare l'uscita disperata [illegible] di Alberti. [illegible] faceva rimpallare il [illegible]ro, riprendeva [illegible] sfera che depositava in rete: ma [illegible] la [illegible] Gol che, su segnalazione del guardalinee, l'arbitro milanese Lampertico annullava, ammonendo Labrozzo.

Caponi è stato fra i protagonisti dell'importante [illegible] del Cuneo [illegible] al «Paschiaro» e ha messo sui piedi del «bomber» Labrozzo due invitanti palloni (Bedino)

[illegible] Franco

Cuneo: Pesano (2' p.t. Rollandi); Pellegrini, Quaranta; Galparoli, Careglio, Barone; [illegible] (12' s.t. Pesce), Minetto, Labrozzo, Caponi, Capra (26' p.t. Bono).

Camaiore: Alberti; Rombi, Simonini; S. Benedetti, Merciadri, Cavallo; Samaria (27' s.t. Todde), Farnocchia (27' s.t. Frediani), Bonuccelli, M. Benedetti, [illegible].

Arbitro: Lamperlico

Rete: 13' s.t. Careglio.

DA VENERDI' 17 NEI MIGLIORI CINEMA

Sesso, intrigo, omicidio,
nella commedia più seducente dell'anno.

LUIGI e AURELIO [illegible] presentano

ANOUK AIMEE • MARCELLO MASTROIANNI • SOPHIA [illegible]
[illegible] • STEPHEN [illegible] • [illegible] BACALL
JULIA [illegible] • TIM ROBBINS • LILI TAYLOR

PRET-A-PORTER

Technicolor

[illegible] DI CASTAGNITO
PROVINCIA DI [illegible]

Avviso di deposito [illegible] progetto preliminare della prima variante di vigente Piano Regolatore Generale Comunale.

IL SINDACO

rende noto che con atto deliberativo n. 6, adottato nella seduta del 02.03.1995, il Consiglio [illegible] ha approvato il progetto preliminare della [illegible] variante al vigente Piano Regolatore Generale Comunale.

I relativi atti sono depositati presso la Segreteria del Comune a pubblicati all'albo pretorio per trenta giorni consecutivi, [illegible] decorrenza [illegible] 13.03.1995 al 12.04.1995, durante i quali chiunque può prenderne visione.

[illegible] successivi 30 giorni, con decorrenza [illegible] 13.04.1995 al [illegible] chiunque, sul pubblico interesse, può presentare osservazioni o proposte [illegible].

L'orario di accesso agli uffici nel periodo di pubblicazione è il seguente: dal [illegible] il venerdì dalle ore 09.00 alle ore 13.00; il sabato dalle ore 09.00 alle ore 12.00.

IL SINDACO
F. Riva

DISCOTECA
CINECITTA'
ALEX from Rimini
[illegible]
RODY
Al Karaoke DARIO
Animatori Discoteca:
ROBERTO & ANTONELLA
MAGUANO (CN) TEL. 0174/66112
DOMENICA 12 MARZO
In Discoteca Pom./Sera
G.I. CARDE'
Al Liscio Pom./Sera
ANITA & ROSY
Servizio pullman gratuito

CINEMA
ITALIA
SALUZZO

OFFICINA MECCANICA ZONA BRA
[illegible] RICERCA
N.1 ALESUARISTA
N.1 FRESATORE
Telefonare 0172/48.93.21

Mastef S.r.l. - Bernetto (Cn) ricerca:
FRESATORI
SALDATORI PER PICCOLA CARPENTERIA
MONTATORI E AGGIUSTATORI AL BANCO
Tel. 0171/38.49.62 - 34.82.62

I C A P O L A V O R I

Oggi nella trasferta di Rivoli la Fossanese difende il primato d'Eccellenza

C'è il derby delle «disperate»

Dogliani gioca in casa le ultime carte-salvezza, punti fondamentali anche per Cherasco Bra e Saluzzo inseguono vittorie interne con Chieri e Chivasso. Maghi opposti al Rivarolo

DOGLIANI. Arriva la Cheraschese e oggi si gioca una sfida da ultima spiaggia tra due formazioni che lottano al fondo della classifica dell'Eccellenza. I langaroli di casa sono ultimi avevano cominciato la stagione con in panchina il bravo «Momo» Dogliani, ma la squadra non rendeva e per dare [redacted] scossa all'ambiente la panchina è saltata. Dopo l'interregno del presidente Bruno Emonale, ora tocca a Carlo Corongiu, padre di due ex atleti della Doglianese Roberto (in forza al Barge) e Paolo (che ha ormai appeso le scarpe al chiodo).

Emonale rimane l'«anima» della squadra anche se non ha più ruoli ufficiali e ci tiene a dichiarare che a Dogliani, no[redacted]stante l'ultimo posto, credono ancora nella salvezza e lo dimostreranno oggi: «Finché la matematica non ci condanna continueremo a lottare. Oggi si gioca una partita fondamentale. Purtroppo non avremo Calandra, Puddu e Sarotti e la difesa sarà da reinventare, ma chi andrà in campo darà il massimo. A cominciare dal giovane Mantilleri un prodotto del vivaio che ormai è più di una promessa».

Sulla panchina della Cheraschese aveva iniziato Lucio Stella, dopo la temporanea sostituzione [redacted] Felice Maresca, adesso il tecnico nerostellato è Duilio Repini. La squadra, attualmente penultima, ha bisogno di punti per staccare definitivamente Dogliani, ma arriva all'appuntamento con tre atleti impoartanti in forte dubbio: Cellerino; Sinopoli e Distefano. «Sarà dura perché la Doglianese vale molto di più [redacted] quanto dice [redacted] classifica, noi dobbiamo giocare con umiltà e dare il massimo per fare un risultato positivo».

Oltre il derby ci sono altre tre sfide nella «Granda». Il Bra nelle ultime tre giornate ha racimolato [redacted] punto e oggi con il Chieri vuole tornare al successo. A Savigliano invece arriva la Rivarolese, per i maghi è l'occasione di conquistare successo importante davanti al pubblico del Morina. Lo stadio Amedeo Damiano di Saluzzo farà invece da palco[redacted] per la gara tra i granata e il Collegno con i padroni di casa grandi favoriti e stimolati dall'inseguimento al vertice. In vetta però c'è sempre [redacted] Fossanese[redacted] difende il primato nella trasferta di Rivoli. [L. C.]

Un duello tra il «mago» Lapomarda (a sinistra) e il marcatore della Fossanese Baron due protagonisti del campionato Eccellenza che si sono affrontati nel derby tra la Saviglianese e gli azzurri (primi in classifica) [PUNGALORO]

[redacted] SPORT

PO[redacted]

Giovani, Assoluti e Amatori al trofeo «Ana» [redacted] Busca

Oggi, alle 14, c'è il diciassettesimo trofeo «Ana». Le prime gare (giovanili) sono sull'anello dell'impianto [redacted] via Romita. Seguirà, alle 16, la sfida delle categorie Assoluti e Amatori, lungo un tracciato di 11,5 chilometri, attraverso le vie della città e i sentieri della collina. [c. g.]

TELECUPOLE

Il Cuneo e la Promozione stasera a «Sport flash»

Stasera (dalle 19 alle 20,30) «Sport flash» in onda su Telecupole, condotto da Giordana Rustasio, Massimo Corrado e Michele Fassinotti, servizi su Juventus-Foggia, Cuneo-Camaiore [redacted] Albese-Cavallermaggiore, Collegno-Genova (basket) e sulla gara interregionale di tiro [redacted] l'arco a Sommariva Perno. In studio dirigenti della capolista provinciale di calcetto, piloti di karting a Nizza Monferrato, Sandro Damilano [redacted] campioni della marcia. [r. s.]

[redacted] TV

Le immagini salienti di Rivoli-Fossanese

A «Sport 4» [redacted] (19-20,30) su Quartarete tv Mariacristina Rapelli, Beppe La Vela e Fabrizio Bellone presentano [redacted] su Juve-Foggia, Pro Vercelli-Cremapergo, Moncalieri-Nizza Millefonti, Rivoli-Fossanese; per il basket Francorosso-Cantù e Collegno-Genova, per il volley Arti & Mestieri-Asti. Grandi consensi per il televideo. Per sintonizzarsi basta premere il tasto specifico [redacted] comporre il numero del sommario 121; c'è la novità del 723 (altri sport). [r. s.]

HOCKEY SU [redacted]

Lorenzoni Cassa risparmio va in trasferta a Brescia

Nel torneo [redacted] A2 maschile il Brajda Benevenuta riceve alle 11,30 il Cus Genova, l'OrtoBra è impegnato a Genova. La Lorenzoni Cassa risparmio di Bra (A femminile) gioca sul terreno del Leonbrixia Brescia. In B femminile l'Hf Braidese «Info Service Computer» sfida (ore 9,30) la Lorenzoni B. [c. o.]

PR[redacted]

Massimo Anania (Ortobra) eletto «top-player» '94

[redacted] capitano dell'Ortobra Massi[redacted] Anania ha ricevuto dal presidente Umberto Ometto il premio «top-player» '94. Succede all'argentino «Cachito» Vigil e al portiere torinese Franco Abelardo. Premi anche agli altri giocatori Gianpaolo e Massimo Lanzano (azzurri) e Marco Pitta (della Nazionale militare) e, per il pubblicismo, a [redacted] Arduino («La Stampa»). [r. s.]

[redacted]

Gara verità in Promozione

Albese sfida Cavallermaggiore per tornare nell'alta classifica

ALBA. Per i padroni di casa è l'occasione [redacted] salvare l'annata; per gli ospiti un'opportunità (con due risultati a favore) di legittimare il primato in classifica (a quota 29) e tenere a bada l'Alpignano (che ha 27 punti).

Albese-Cavallermaggiore è la sfida verità [redacted] secondo turno di turno di Promozione.

[redacted] allenati da Enrico Bonomelli, specie dopo [redacted] devastante trasferta di Carmagnola (sconfitta 2-1 al termine di una delle peggiori partita della stagione) non hanno alternative: devono vincere. «Rispettiamo gli avversari, che finora hanno dimostrato di meritare la vetta - dice il mister langarolo -, ma non possiamo più sbagliare». L'Albese ha 6 punti di ritardo dalla capolista e [redacted] dai secondi. «Ma ci crediamo ancora - ag[redacted] Bonomelli -. [redacted] fiducioso, la squadra è unita. Spe[redacted] che i tifosi ci diano una grossa [redacted]: ne abbiamo proprio bisogno, oggi più che mai».

Per quanto riguarda lo schieramento il tecnico deve rinun[redacted] allo squalificato Campisi (che domenica [redacted] ha rimediato la quarta ammonizione), mentre recupera Balocco. «In questi giorni tutti gli elementi della "rosa" sono stati influenzati, penso [redacted] un record negativo - aggiunge Bonomelli, l'unico per, quasi per forza maggiore, ha trascorso la malattia in piedi -. Finora era stato risparmiato soltanto Curcio, che, però, s'è bloccato lunedì, martedì [redacted] mercoledì».

Dall'altra parte c'è la forza della sicurezza. «Affermare che giochiamo bene e che ci sentia[redacted] in grado di affrontare e battere chiunque - dice il direttore sportivo del Cavallermaggiore Aldo Bertero - non è un peccato di superbia -. L'Albese [redacted] grande squadra e il nostro compito sarà doppiamente difficile. Saremo al completo. Noi, forse, siamo più forti nel gioco corale, loro ci superano probabilmente nelle individualità. Non sarà una sfida decisiva ai fini della promozione, [redacted] lo spettacolo penso sia assicurato».

Fra le gare più interessanti spiccano Lescaris-Barge, Centallo-Carmagnolese, Lusarna-Mondovì, il derby Busca-Narzolese [redacted] Borgonese-Pedona. [L. t.]

[redacted] DI SCI [redacted]

Oggi (ore 17,30) in Canada prova sui cinque km valida per [redacted] Combinata

Stefania vuole salire sul podio

Pietraporzio, genitori e fratelli davanti alla tv

Ai Mondiali Stefania ha esordito male

[redacted] «In televisione l'ho vista bene, non mi spiego perché sia [redacted] soltanto dodicesima. Spero, anzi ne sono quasi [redacted] che saprà reagire; se non oggi nelle prossime gare». Albino Belmondo, papà [redacted] Stefi, ha fiducia nella sua campionessa. [redacted] (lui, la moglie Alda e gli altri figli Enrico e Manuela, ndr) l'altro giorno l'abbiamo seguita davanti ai teleschermi e abbiamo sofferto con lei. Il giorno prima della gara [redacted] sentita con Manuela, la ha detto di essere tranquilla. Il male [redacted] piede? C'è, ma [redacted] sembra che possa arrivare a pregiudicarne il rendimento».

Nei Mondiali di sci nordico a Thunder [redacted]y, in Canada, oggi è il giorno della 5 chilometri femminile, valida anche per la Combinata. Dopo la mezza delusione dell'esordio nella 15 km, a Stefania si chiede un qualcosa di più. Anche solo un piccolo segno che la faccia rientrare nel lotto delle favorite, con le russe, le norvegesi e la compagne [redacted] squadra Di Centa.

La gara sarà trasmessa in diretta (dalle 17.30) su Rai Tre e, dalle 18, [redacted] Tele Montecarlo. [redacted] Canada la Belmondo ha un prestigio da difendere. A Falun '93, nell'ultima edizione delle prove iridate, fu la regina della manifestazione con due medaglie d'oro e una d'argento. Ora la [redacted]tuazione è diversa, ma la campionessa di Pontebernardo di Pietraporzio [redacted] tutte le possibilità per un sussulto d'orgoglio.

Se anche oggi le soddisfazioni non dovessero arrivare, le occasioni per provarci ancora non mancheranno. Martedì si assegna il [redacted] della Combinata (uno dei due detenuto da Stefi), giovedì quello della staffetta; sabato prossimo (con diretta televisiva a partire dalle 16,30) toccherà alla 30 km a tecnica libera, la gara dove [redacted] Belmondo dà il meglio. [r. s.]

DISCOTECA IL CUBO
BORGO SAN DALMAZZO Tel. 269.476
IL CUBO HA UNA DOMENICA POMERIGGIO CHE entusiasma i giovanissimi
IN CONSOLLE STEVE ALBERTONE LUPETTO

MONOSYSTEM
Produzione piastrelle ceramica ricerca per assun[redacted] immediata nel proprio stabilimento [redacted] Vagienna
MANUTENTORE ELETTROMECCANICO
di provata esperienza [redacted] capacità. L'inquadramento professionale e la retribuzione [redacted] commisurati alla capacità ed all'esperienza acquisita e comunque in grado di soddisfare la più qualificata professionalità.
Indirizzare curriculum dettagliato a: MONOSYSTEM s.r.l. - Fraz. Buretto 13 - 12041 BENE VAGIENNA (CN) - Tf. 0172/654616.

CHRIST LISCIO
MONDOVI' Tel. 43.657
QUESTA SERA LISCIO con l'orchestra SANDRO GARBARINO
con la partecipazione straordinaria di INGRID [redacted] MARTIN
[redacted] DI BALLO [redacted]
con il M° GIGI [redacted]

Primaria azienda [redacted] cerca
TUBISTA
impianti industriali con maturata esperienza
Tel. ore serali 0172 38.15.57

Tempio del ballo e della musica
LE CUPOLE
Cavallermaggiore
QUESTASERA FRANK DAVID MUSIC GROUP
piacevole da ascoltare piacevole da ballare
DOMENICA PROSSIMA MICHELE

Primaria concessionaria auto ricerca per il potenziamento del proprio organico
N. 1 MECCANICO AUTO CON ESPERIENZA
Retribuzione commisurata alle capacità.
Inviare curriculum: PUBLIALBA - Casella postale ALBA - Rif. 617

ECONOMICI

RESPONSABILE profumeria lunga esperienza nel settore, professionalità, presenza, cultura, se[redacted] esamina proposte eventualmente anche orario continuato, anche provincia. Scrivere: [redacted] bilcompass 5204 - 10100 Torino

SIENNE perito industriale esperienza impianti lubrificazione linee di montaggio e collaudo disposto viaggiare cerca lavoro in zona tel. [redacted] 715 140

LA STAMPA ogni sabato tuttolibri
settimanale di attualità, cultura, letteratura, storia, arte e spettacolo

[redacted] immobili turistici [redacted] da reddito; forniamo i contatti con le famiglie interessate all'acquisto [redacted] alle campagne pubblicitarie su tv e giornali
Cerchiamo
2 GIOVANI VENDITORI/TRICI
da inserire nella struttura commerciale previa formazione ed addestramento.
Area di operatività: PIEMONTE, RIVIERA LIGURE e COSTA AZZURRA.
Curriculum via fax allo 011/883.317 oppure telefonare allo 011/881.383.

MENTONE
RARA OPPORTUNITA'
VILLA MONOFAMILIARE NUOVA più terreno per eventuale piscina esposizione Sud - vista mare - costruzione provenzale tradizionale - F.F. [redacted]
Telefonare 0337/243399

NISSAN TARGA

Via Torino 178 - Madonna dell'Olmo - Cuneo - Tel. 0171 / 41 24 41

VI ASPETTA
SABATO 11 e DOMENICA 12
ALLA PRESENTAZIONE DELLE NOVITÁ 95:
RIGOROSAMENTE DA PROVARE!

UN SIMPATICISSIMO OMAGGIO
a [redacted] i partecipanti

GIUSEPPE PINO

nuovo ritratto italiano

STEFANEL

...LI INDIRIZZI DEI NEGOZI TE...IEL SONO NEGLI ELEN... • PER ULTERIO... INFO...AZIONI STEFANEL SPA TEL.0422.8191

SCS

tutto scienze Compact

Per le ricerche scolastiche, per un costante aggiornamento professionale, per il desiderio di saperne di più, Tuttoscienze, l'inserto scientifico de **La Stampa**, continua a confermarsi strumento indispensabile, qualificato e autorevole.

Dall'astronomia alla matematica, dall'ecologia all'informatica... anche gli argomenti più tecnici e complessi vengono trattati con un linguaggio chiaro e semplice, alla portata di tutti.

Oggi i 13.061 articoli di Tuttoscienze pubblicati dall'81 al '92 sono stati raccolti in due compact disc, riuniti in un cofanetto. I compact consentono di avere immediatamente a disposizione (su un personal computer dotato di lettore cd-rom) un'enciclopedia del sapere scientifico contemporaneo, senza rivali per ampiezza, aggiornamento, comprensibilità.

Il software effettua ricerche su tutti gli argomenti. La funzione "zoom" permette di gestire le pagine e focalizzare l'attenzione anche sui particolari, immagini comprese. Il risultato della ricerca può essere stampato su carta. Ancora una volta Tuttoscienze è arrivato per primo: ha trasformato la cronaca scientifica in storia della scienza. E l'ha resa accessibile a tutti.

10 ANNI DI TUTTOSCIENZE ADESSO IN CD.

Tuttoscienze in CD é realizzato da: HYPERSYSTEMS

LA STAMPA

☐ Desidero ricevere ulteriori informazioni su Tuttoscienze in CD.
☐ Desidero prenotare la raccolta di 10 anni di Tuttoscienze in CD a £. 350.000 (IVA compresa + spese postali).

Nome: _____ Cognome: _____
Società/Ente: _____ Tel.: _____
Via: _____ N.: _____
C.A.P.: _____ Città: _____

Ritagliare e spedire questo coupon a:
La Stampa - Ufficio Marketing - via Marenco, 32 - 10126 Torino

Per informazioni telefonare al NUMERO VERDE 1678 - 02005

Industria Manufatti in Cemento
PEPE
di [redacted] Michele & C. s.n.c.
S.S. per Genova, 58/B
15057 TORTONA (AL)
Telef. 0131/862.640
Fax 0131/866.858

LA STAMPA
GENOVA
E LEVANTE

Domenica 12 Marzo 1995 [redacted]

Genova, via Varese 2, tel. 565.716-532.272

Industria Manufatti in Cemento
PEPE
di Bertolani Michele & C. s.n.c.
SIAMO IN GRADO DI RISOLVERE OGNI VOSTRO PROBLEMA CON LAVORI [redacted] ORDINAZIONE

Si cerca, intanto, di bloccare i circa duemila sfratti già esecutivi per il '95

Case, poche tasse per chi affitta

Anche Genova nel gruppo di città che prevedono incentivi fiscali per gli alloggi dati in locazione
Indagine sugli appartamenti di proprietà comunale: scoperti inquilini «poveri» solo sulla carta

GENOVA
DAL NOSTRO CORRISPONDENTE

Esenzione dall'Irpef [redacted] dall'Irpeg; Iva abbassato al 4%; facilitazioni sull'Ici. Scatta, sulla base d'un accordo che coinvolge alcuni grandi Comuni italiani (Genova, Torino, Milano, Venezia, Bologna, Firenze, Roma, Napoli, Bari [redacted] Palermo), [redacted] complesso pacchetto di provvedimenti che sono stati ispirati da [redacted] unico scopo: incentivare la locazione degli alloggi vuoti, che i proprietari, per una serie di ragioni, preferiscono non concedere in affitto. L'altro estremo obiettivo del provvedimento - che è [redacted] [redacted] dall'assessore al Patrimonio del Comune di Genova, Aleandro Longhi - è quello di bloccare, indipendentemente dal fatto che scatti la [redacted] di un anno, i duemila sfratti già divenuti esecutivi e attualmente giacenti sui tavoli della prefettura.

La [redacted] che si registra attualmente nella città di Genova è [redacted] dubbio singolare: la popolazione [redacted] è calata di oltre 200 mila unità negli ultimi 25 anni, ma ci sono ben 27 mila alloggi [redacted].

Il problema più urgente che il Comune deve risolvere è, sempre secondo l'assessore Aleandro Longhi, forse l'amministratore della giunta Sansa che ha dimostrato sino a ora la maggior efficienza sul piano pratico e operativo, trovare nuove case per le fasce più deboli, ovvero le famiglie di chi è senza lavoro oppure dei cassintegrati. In pratico - ha spiegato l'assessore - «è lento, quasi a stillicidio, [redacted] vendita di appartamenti comunali agli inquilini o ai loro familiari più stretti, anche per via della situazione di crisi generale. E' quindi utile trasformare edifici comunali - scuole, ville, palazzi - ormai vuoti [redacted] appartamenti, facendo effettuare le trasformazioni all'Iacp. [redacted] tratta [redacted] coprire le fasce più deboli, quelle marginali, [redacted] che [redacted] incentivi di defiscalizzazione dovrebbero muovere i proprietari di immobili sfitti ad offrire le case alle fasce economiche medie e medio-alte.

La situazione proprietaria del Comune è assai complessa. Il patrimonio diretto della municipalità è di circa [redacted] mila alloggi, tra antiche proprietà, frutto di acquisti o di eredità e edifici realizzati nelle due fasi dell'ormai Erp (l'ex [redacted] di ricostruzione post-bellico), con [redacted] contributo dello Stato. Ci sono poi circa diecimila alloggi.

«E' in corso - ha aggiunto Longhi - un controllo serrato per capire qual [redacted] la condizione generale dei nostri inquilini. Abbiamo chiesto la denuncia dei redditi di tutti i nuclei familiari. Abbiamo avuto 2461 risposte esaurienti, mentre 757 famiglie (la prima indagine riguardava le proprietà [redacted] rette) hanno risposto in modo vago. Tra quelle esaurienti abbiamo trovato ben 46 famiglie con molti alloggi di proprietà. [redacted] sembra che dovrebbero andarsene dalle case del Comune».

Case popolari, il Comune indaga

Continua Longhi: «Sarebbe coerente con la politica del Comune che, pur attenta alle fasce più deboli, intende ristabilire la legalità, denunciando alla procura della Repubblica tutte le piccole [redacted] [redacted] die truffe, per non parlare delle occupazioni abusive per sfondamento della porte. Su questo [redacted] si transige». Ci [redacted] poi altri interventi migliorativi. [redacted] Comune intende recuperare i 34 miliardi che sono stati [redacted] a disposizione [redacted] della Regione per l'edilizia popolare [redacted] tanto per costruire ancora in collina, bensì per interventi [redacted] manutenzione, per installare servizi, per il rifacimento di strade e per il miglioramento delle comunicazioni, mentre si continuerà a offrire gli appartamenti [redacted] vendita a lotti, zona per [redacted].

Paolo Lingua

BANCA CARIGE

Sansa revoca le nomine

Il sindaco di Genova Adriano Sansa ha aperto le ostilità nella annunciata «guerra» della Carigé. Ieri ha revocato [redacted] mandato ai quattro rappresentanti del Comune all'interno del Consiglio d'amministrazione della Fondazione Cassa di Risparmio di Genova [redacted] Imperia. I consiglieri (Giovanni Morella, Giuseppa Piccolo, Maria Rita Guglielmi [redacted] Antonio Contarino) erano stati nominati in gestione commissariale e, secondo Sansa, il loro ruolo deve [redacted] coerente con l'ente che effettua la nomina. Il sindaco provvederà [redacted] nominare altri consiglieri nei prossimi giorni. Sansa ha già detto che intende far valere il ruolo delle istituzioni all'interno delle banche pubbliche: com'è noto, entro la fine di aprile la Fondazione dovrebbe esprimere i nuovi presidenti [redacted] vice della Carige, ma il sindaco [redacted] è d'accordo nella successione «automatica» di Fausto Cuocolo e [redacted] Giorgio Giorgetti. Inoltre non vorrebbe che mantenessero la doppia carica (Fondazione e banca). Nella complessa vicenda c'è da segnalare un attacco sgomitante all'attuale vertice della Fondazione da parte del «supplente» [redacted] Camera [redacted] Commercio, Antonio Pellizzetti di concerta con l'Assoindustria. C'è un clima di imbarazzo politico perchè la Carige sembra al centro d'u[redacted] «riffa» tra potentati, quasi da far rimpiangere i vecchi partiti. **[p. l.]**

PRO RECCO TRAVOLTA

Col Posillipo niente da fare

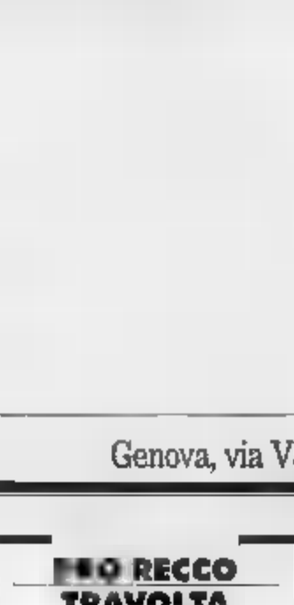
Dura lezione per gli uomini [redacted] D'Angelo (foto) nella vasca dei campioni. Nel calcio ieri ok la Sestrese, [redacted] attese Genoa, Samp e dilettanti. [redacted] 45-46-47

24 ORE

MANIFESTAZIONE

«Zapata» contro Rauti e Pisanò evitati disordini in piazza

Non si sono verificati disordini nel [redacted] della manifestazione organizzata ieri mattina da un gruppo [redacted] giovani del Collettivo sociale Zapata contro la presen[redacted] a Genova degli onorevoli Pisanò e Rauti. Alla sala Garibaldi si svolgeva [redacted] convegno di rifondazione dell'msi, dopo la scissione da Alleanza nazionale, [redacted] cui hanno preso parte circa [redacted] persone. I manifestanti sono stati bloccati dalle forze dell'ordine in piazza Fontane Marose, dove hanno steso gli striscioni di protesta. **[p. c.]**

[redacted]

Sciopero dei macchinisti disagi sulla Genova-Savona

Disagi per chi viaggia in treno a causa dello sciopero dei macchinisti del compartimento di Savona aderenti a tutti i sinda[redacted]. L'agitazione si concluderà stasera alle [redacted]. **[p. c.]**

SOCCORSO

Donna tenta di uccidersi è [redacted] dalla polizia

Maria P., 50 anni, residente nel quartiere della Foce, è stata strappata alla morte, grazie [redacted] tempestivo intervento degli agenti della [redacted] Volanti. [redacted] donna ha tentato altre volte [redacted] suicidarsi ingerendo una forte dose di sedativi. **[p. c.]**

[redacted]

Si ustiona [redacted] [redacted] Como trasportata con l'elicottero

Soccorso [redacted] persona con l'elicottero dei vigili del fuoco, che ieri ha trasportato dall'ospedale di Como al centro ustionati di Ge[redacted] Angela Allievi, di [redacted] anni, abitante ad Arona, in provincia di Como. L'anziana si è avvicinata troppo al fuoco con la vestaglia, che si è incendiata trasformandola in una torcia uma[redacted]. **[p. c.]**

[redacted]

Rinviata al 16 marzo la prima di «Lapin Lapin»

E' stata rinviata al 16 marzo la prima rappresentazione al Teatro della Corte di «Lapin Lapin» di Coline Serreau. Lo comunica la direzione [redacted] teatro, motivando [redacted] spostamento con problemi tecnici per l'allestimento dell'opera. **[p. c.]**

DROGA

Manifestazione a Voltri per dire no al Sert

Manifestazione a Voltri contro l'apertura di una sede del Sert, il servizio per il recupero delle tossicodipendenze. Ha partecipato una cinquantina di residenti, che hanno sfilato sino alla caserma dei carabinieri. **[p. c.]**

Ieri, dopo il Forum economico e la videoconferenza al World Trade Center, ricevimento [redacted] Palazzo S. Giorgio

Gorbaciov e Raissa: arrivederci, Genova

Ultime ore di visita per l'ex premier che oggi salirà sulla Lanterna

GENOVA. Michail e Raissa Gorbaciov si sono trasferiti ieri sera a Santa Margherita dopo un'intensa giornata genovese che ha [redacted] come «punto» il Forum dell'economia coordinato dal prof. Victor Uckmar, presidente della camera di commercio italo-russa, e che successivamente s'è snodata [redacted] la conferenza stampa via tv al World Trade Center di San Benigno.

Per l'occasione, Gorbaciov [redacted] [redacted] moglie, oltre a rispondere sui temi generali della politica [redacted] delle strategie mondiali, hanno parlato del loro rapporto personale, particolarmente stretto e profondo.

C'è stata poi la tavola rotonda con i direttori dei giornali, di fronte a [redacted] discreto pubblico di cittadini genovesi ammessi liberamente al centro Congressi dei Magazzini del Cotone. I coniugi Gorbaciov hanno partecipato [redacted] una colazione a Palazzo San Giorgio, l'ultimo degli impegni ufficiali [redacted] le autorità cittadine.

Gorby e Raissa venerdì sera all'Acquario: sosta davanti alla vasca dei pinguini

Qualche delusione è venuta dalle iniziative collaterali forse non troppo rigorosamente coordonate: dal doppio mancato appuntamento di Raissa all'ospedale Gaslini e alla Coop, e l'altrieri la curiosa gaffe dell'incontro [redacted] le [redacted] donne «big» di Genova, che ha [redacted] protagonista l'ex soubrette Claudia Mori, al posto della consorte di Gorbaciov.

Oggi, prima dell'addio alla Liguria, [redacted] prevista la «scalata» in ascensore sulla Lanterna. **[p. l.]**

SERATA DI GALA

Acquario: toccata e fuga

Un [redacted] gelido spazza i piazzali dell'Expo [redacted] mette a dura prova la resistenza dei gonfalonieri [redacted] dei Sestieri di Lavagna, piazzati strategicamente all'ingresso principale dell'Acquario. Dietro la doppia porta a vetri, al caldo, gli ospiti della serata di gala (oltre trecento tra giornalisti e Vip), i musicisti della Cappella Genuense, i camerieri, [redacted] graziose addette stampa dell'Acquario. Nicola Costa, con moglie [redacted] figlia, è in prima fila con la fida dottoressa Amadei. Ma Gorbaciov non arriva. Meglio, arriva, ma non passa dall'entrata principale. Sceglie - complice la caviglia gonfia di Raissa - di salire con il minuscolo [redacted] di servizio. Il cerimoniale, messo a punto nei minimi dettagli, s'incrina, sia pure nell'atmosfera di eccitata attesa che aleggia tra le vasche. Gorby vuole subito vedere i tesori dell'Acquario, poi arriva nella sala degli aperitivi, si ferma a parlare e a sorridere con le ragazze di Lavagna, ad ammirare i fiori di Sanremo e le gigantografie della Torta [redacted] Fieschi. Per i discorsi, nell'Auditorium, c'è tempo: parlano Costa, la presidente della Provincia, il sindaco [redacted] Sanremo. Poi [redacted] per il buffet [redacted] piedi, davanti [redacted] vasche degli squali e dei delfini. Qui la «scaletta» salta del tutto. Gorbaciov scherza ma s'incupisce quando gli dicono che c'è an[redacted] chi, con la carne di delfino, ci fa il «mosciammè». Poi se ne va. «Deve registrare uno special in tv,» dicono. Le ultime strette di mano e poi via, per le scale antincendio. Dentro, la festa continua. **[m. r.]**

COME E' BELLA LA PIASTRELLA!
Con il Mese della Piastrella all'Edil-M, puoi arricchire la tua casa con le più prestigiose piastrelle per pavimenti e rivestimenti.
Per tutto il mese di MARZO
SCONTI REALI DAL 40% AL 50% SUI LISTINI «ORIGINALI» DELLE DITTE PRODUTTRICI
EDIL-M
CERAMICA - SANITARI E RUBINETTERIE - MOQUETTE - PARQUETS - TUTTO PER L'EDILIZIA
OVADA (AL) - Via Molare 62 - Tel. (0143) 822777 (3 linee) - Fax (0143) 822771 - (APERTO ANCHE IL SABATO)
COMUNICAZIONE AL SINDACO IN DATA 12/2/95

NUMERI UTILI

FARMACIE

TURNO FESTIVO
GENOVA
Dalle 8.30 alle 20
Albaro: via Petrarca 14
Brignole: via Groppallo 8
S. Giacomo: via Boito 5
Sanitas: corso Firenze 11 r
Ponte Pila: viale Brigata Bisagno 28
Martelli: via Albaro 85
Martinelli: piazza Giusti 28
Cadighiara: via Posalunga [redacted]
Amoretti: via Gianelli 73
Dalle 8,30 alle 21,30
S. Sebastiano: via Piacenza 181
Italiani: via Giovanetti 87
S. Martino: via Fillak 88
Balbis: via Cornigliano 2[redacted]
Sestri: via Sestri 58
S. Rocco: via Celesia 28
Bocchiotti: via Pegli 56
Dalle 8,30 alle 12,30 e dalle 15,30 alle 19,30
Canevari: via Canevari 278
Popolare: largo Merlo 285
Quarto dei Mille: viale Pio VII
Modena: via Pastorino 32
N. S. della Guardia: via S. Quirico 301
S. Pietro: via Airaghi 38
ARENZANO
Alla Marina: corso Matteotti 15
COGOLETO
Conti: via Conti
TURNO NOTTURNO
SORI
Sori: via [redacted] 18, telefono 700.632.
RECCO
Falqui, via Roma 8, tel. 741,55.
CAMOGLI
Machi: via [redacted] 4, [redacted] 771.061.
S. MARGHERITA
Pennino, via Pescino 2, tel. 287.077.
RAPALLO
S. Anna, via Mameli 318, tel. 67.024.
ZOAGLI
Vallora: p.zza XXVII Dicembre 8, [redacted] 259 041
CHIAVARI E LAVAGNA
Bellagambe, via M. [redacted] 1, tel. 309.933 - *Rossi*, via Cavour 31, tel. 393.317.
SESTRI LEVANTE
Pila, via Nazionale 432, tel. 41.084.
MONEGLIA
Marcone: via Longhi 88, tel. 49.232.

AUTOAMBULANZE

Genova: tel. 595.951; **Camogli:** tel. 770.205; **Ruta:** tel. 771.119; **Recco:** tel. 74.234; **Santa Margherita Ligure:** tel. 287.019; **Rapallo:** tel. 50.433, 60.700; **Chiavari:** tel. 322.422, 309.655; **Cogorno:** tel. 384.620; **Lavagna:** tel. 309.947; **Sestri Levante:** tel. 41.020, 480.750; **Riva Trigoso:** tel. 41.764; **Moneglia:** tel. 49.241; **Cogoleto:** tel. 9188.388; **Sori:** tel. 700.917.

OSPEDALI

S. Martino: telefono 35.351; **Galliera:** telefono 56.321; **Sampierdarena:** telefono 41.021; **Rivarolo:** telefono 442.941; **Sestri Ponente:** telefono 600.841; **Gaslini** (pediatrico), telefono 56.361; **Borgo Fornari:** telefono 932.925; **Recco:** tel. 74.102; **Santa Margherita:** tel. 283.611; **Rapallo:** tel. 50.231; **Lavagna:** tel. 32.91; **Cogoleto:** tel. 91.83.456.

GUARDIA MEDICA

Notturna prefestiva e festiva:
Genova, Bogliasco, Pieve Ligure, Arenzano, Cogoleto: tel. 354.022.
Pediatrica (a pagam.) tel. 542.776.
Recco, Rapallo, Camogli, S. Margherita: telefono 60.333.
Chiavari, Lavagna, Sestri Levante: telefono 303 410-32.01.
Borzonasca: telefono 340.238.
Santo Stefano d'Aveto: t. 86.129.
Cicagna: telefono 92.147
Varese Ligure: telefono 842.041.

AUTOLINEE

AMT Genova: telefono 59.972.114.
Tigullio Trasp.: Chiavari t. 313.851.
Sestri Levante: telefono 41.384 - 480.656 - 47.751.
Rapallo: tel. 54.509 - 51.306 - 54.508.

FERROVIE

Genova: 284.081; **Camogli:** 771.137; **Recco:** 76.134; **Santa Margherita:** 286.630; **Rapallo:** 50.347; **Zoagli:** 259.356; **Chiavari:** 300.000, 309.587, 392.151; **Sestri Ligure:** 41.820, 41.050; **Riva Trigoso:** 42.288; **Cogoleto:** 9181.765; **Moneglia:** 49.705.

MERCATI

Lunedì. P.za Palermo, p.za Di Negro, piazza Tre Ponti, Molassana, Bolzaneto, Pegli, Recco, Riva Trigoso. **Martedì.** Piazzale Parenzo, p.le Giusti, Oregina, Nervi, via Anzani, Cornigliano, Voltri. **Mercoledì.** P.za Terralba, via del Campo, via Tortosa, Sestri Ponente, Prà, Certosa, p.le Da Vinci. **Giovedì.** P.za Palermo, piazza Di Negro, Bolzaneto, Pegli, via Anzani, via Emilia, Lavagna, Rapallo, Sori. **Venerdì.** Via Isonzo, p.za Tre Ponti, p.za Terralba, Prato, Portodecimo, piazzale Parenzo, p.le Giusti, Oregina, Cornigliano, Chiavari, S. Margherita. **Sabato.** Via del Campo, via Tortosa, piazzale Terralba, Sestri Ponente, Certosa, piazzale Da Vinci, Sestri Levante.

TAXI

Genova Radiotaxi: [redacted]; **Recco:** 74032; **Camogli:** 771143; **Portofino:** 269285; **S. Margherita:** 286508-287998; **Rapallo:** 55858, 54474, 50048, 55863, 55969, 50317, 50847; **Zoagli:** 259385; **Chiavari:** 308264, 305522; **Lavagna:** 392096, 3031622; **Sestri Levante:** 41277, 41278; **Sori:** 700396.

CAPITANERIE DI PORTO

Genova: telefono 26.74.51.
Santa Margherita: telefono 28.70.29

CORPO FORESTALE

Genova: 566831-580429-586553.
Casarza Ligure: 457.141.
Borzonasca: 340.016
Cicagna: 92.035.
Rezzoaglio: 97.049.
S. Stefano d'Aveto: 98.072

STASERA AL CINEMA

GENOVA

TEATRI

Carlo Felice — [redacted]
Tel. 588.329/581.697. Or.: 21. L. 28.000/16.000

T. della Corte — **Dario Fo e Ruzzante**
Tel. 570.2472. Or.: 16. L. 40.000/28.000
Elaborazione di Dario Fo da testi di Ruzzante. Regia di Dario [redacted]

Teatro [redacted]
[redacted] 831.18.51
OGGI RIPOSO
Dal 14 marzo **Lapin Lapin** di Coline Serreau

Pol. Genovese — **Ma per fortuna che c'è la musica**
Tel. 639.35.69. Ore 16. Lire 40/30/24.000
Con Johnny Dorelli, di Jaja Fiastri e Enrico Vaime. Regia Pietro Garinei

T. della [redacted]
Tel. 247.07.93. Or.: 21. Lire 32.000
OGGI RIPOSO. Sala Agorà: OGGI RIPOSO

CINEMA

Ariston 1 — **Stargate**
T. 208.549. Or.: 15,10 17,25/20,10/22,45. L. 10.000 sab.-dom. 12.000; mer. 7000
di R. Emmerich, con K. Russell, J. Spader, J. Davidson (Usa '94) — Un archeologo decifra una misteriosa iscrizione egizia e varca un portone che lo conduce in un mondo antico e parallelo N. V. 2h 08' — Fantarcheologia

Ariston 2 — **Ciao Julia, sono Kevin**
Tel. 208.549. Or.: 15,30/17,35/20,30 22,40. L. 10.000 sab.-dom. 12.000; mer. 7000
di R. Underwood, con M. Keaton, G. Davis, C. Reeve (Usa '94) — Scrivono discorsi politici, lavorano per candidati rivali e devono fare i conti con un'attrazione reciproca che non lascia molto scampo... N. V. 1h 42' — Commedia

Augustus — **Uomini, uomini, uomini**
Tel. 588.810. Or.: 15,30/17,15/19/20,45 22,30. Lire 10.000 sab.-dom. 12.000; mer. 7000
di C. De Sica, con C. De Sica, L. Gullotta, M. Ghini (Ita. '94) — Quattro quarantenni omosessuali dell'alta borghesia, un po' cinici, ormai disillusi, con un grande cr[redacted] «guerre» della solitudine. N. V. 1h 30' — Commedia

Corallo 1 — **Strane storie**
Tel. 588.419. Or.: 15,30 17.15/19/20,45/22,30. Lire 10.000 sab.-dom. 12.000; mer. 7000
di S. Baldoni, con I. Marescotti, S. Cohen, M. Valentini (Ita. '94) — Un padre e una figlia su un treno: l'uomo, usando come spunto le persone dello scompartimento, inventa storie tragicomiche, molto surreali. N. V. 1h 30' — Comm.

Corallo 2 — **Il prete**
Tel. 588.419. [redacted]: 15,30/17,50/20,10 22,30. Lire 10.000 sab.-dom. 12.000; mer. 7000
di A. Bird, con L. Roache, T. Wilkinson, R. Carlyle (Ingh. '93) — Un sacerdote cattolico, giovane e bello, vive senza complessi la propria omosessualità e paga lo scotto di dover affrontare un processo. V. M. 14 1h 45' — Drammatico

Grattacielo — **Nightmare - Nuovo incubo**
Tel. [redacted]. Or.: 15,30/17,50/20,05 22,30. L. 10,000 sab.-dom. 12.000; mer. 7000
di W. Craven, con R. Englund, H. Langenkamp, M. Hughes (Usa '94) — Il diabolico Freddy Krueger, maniaco omicida, risorge come protagonista di un film sul suo epos sanguinolento e semina nuovi orrori N. V. 1h 55' — Horror

Lux — **Nell**
Tel. 581.691. Or.: 15.30/17,50/20.10 22,30. Lire 10.000 sab.-dom. 12.000; mer. 7000
di M. Apted, con J. Foster, L. Neeson, N. Richardson (Usa '[redacted]) — In un bosco americano viene trovata una ragazza selvaggia che parla una lingua misteriosa: un medico e una psicologa la educano e l'aiutano N. V. 1h 47' — Dramm.

Odeon — **Frankenstein di Mary Shelley**
Tel. 362.6298. Or.: 15,30/17,50/20,10 22,30. L. 10.000 sab-dom 12.000; mer. 7000
di K. Branagh, con K. Branagh, R. De Niro, H. Bonham Carter (Usa '94) — Uno scienziato «costruisce» una creatura dotata di vita che poi sfugge al suo controllo. Dal classico di Mary Shelley. N. V. 2h 10' — Horror

Olimpia — **Rivelazioni**
Tel. 581.415. Or.: 15/17,30/20/22,30. L. 10.000 sab.-dom. [redacted]; [redacted] 7000
di B. Levinson, con M. Douglas, D. Moore, D. Sutherland (Usa '94) — Un uomo, «molestato» in azienda dalla sua capo, lotta strenuamente per difendere dignità e lavoro. Dal romanzo di Crichton V. M. 14 2h10' — Drammatico

Orfeo — **Cuore cattivo**
Tel. [redacted]. Or.: 15/16,55/18,45 20,40/22,40. L. 10.000 sab.-dom. 12.000; mer. 7000
di L. Hallstrom, con J. Depp, J. Lewis, L. Di Caprio (Usa '93) — Nella provincia americana le complesse relazioni di un giovane commesso di drogheria che deve fare i conti con personaggi eccentrici [redacted] estremi. N. V, 2h — Comm.

Palazzo — **Lisbon story**
Tel. 565.5121. Or.: 15/16,55/18,50/20,45 22,40. L. 10.000 sab.-dom. 12.000; mer. 7000
di W. Wenders, con R. Vogler, P. Bauchau, T. Salgueiro (Ger./Port. '94) — La ricerca di un operatore cinematografico scomparso dalla sua cameretta diventa occasione per una minuziosa ricognizione di Lisbona. N. V. 1h 45' — Lirico

Universale — **Piccole donne**
Palazzo dello Spettacolo Sala 1. Tel. 582.461. Or.: 15,50; ult. 22,30. L. 10.000 sab-dom. 12.000, mer. 7000
[redacted] G. Armstrong, con W. Ryder, S. Sarandon, T. Alvarado (Usa '94) — La ribelle Jo, la saggia Meg, la romantica Amy e la fragile Beth: quattro sorelle con i loro sogni, slanci, delusioni. Dal famoso libro della Alcott. N. V. 2h 05' — Comm.

Universale — **Pallottole su Broadway**
Palazzo dello Spettacolo Sala 2. Tel. 582.461. In. 15 ult. 22.40. L. 10.000 sab.-dom. 12.000, mer. 7000
di W. Allen, con J. Cusack, C. Palminteri, J. Tilly (Usa '94) — Un giovane drammaturgo sfonda a Broadway, ma quanta fatica mettere d'accordo gangster e attricette, guardie del corpo e grandi dive... N. V. 1h 35' — Commedia

Universale — **Un eroe borghese**
Palazzo dello Spettacolo Sala 3. T. 582.461. In. 15; ult. 22,40. L. 10,000 sab.-dom. 12.000, mer. 7000
di M. Placido, con F. Bentivoglio, M. Placido, O. Antonutti (Ita. '95) — La vera, drammatica, storia del giudice Ambrosoli, liquidatore della banca fallita di Sindona, ucciso dalla mafia legata ai politici N. V. 1h 40' — Drammatico

Verdi — **Il re leone**
Tel. 582.137. Or.: 15,15 17/18,45/20,15/22,30 sab. dom. 12.000; mer. 7000
di R. Allers e R. Minkoff, prod. Walt Disney (Usa '94) — La storia del leoncino Simba che, dopo la scomparsa del padre, è destinato a superare molte prove prima di diventare il re della savana. N. V. 1h 30' — Cartoni Animati

Centrale 1 — **Film a luce rossa**
Tel. 580.380

Centrale 2 — **Film a luce rossa**
Tel. 580.080

Chiabrera — **Film a luce rossa**
Tel. 281.566

Eldorado

Amici del cinema — **Intervista col vampiro**
Tel. 413.838. Or.: 20.15/22.30. Lire 6000/5000
di N. Jordan, con T. Cruise, B. Pitt, K. Dunst (Usa '94) — Un vampiro racconta a un giornalista la storia della sua iniziazione, della sua vita ormai senza tempo e senza età. Dal romanzo di Anne Rice V. M. 14. 2h 02' — Drammatico

Carignano — **Con gli occhi chiusi**
Tel. 570.23.46. Or.: 21,15. Lire 10.000
di F. Archibugi, con D. Capriglio, G. Boccardi, S. Sandrelli (Ita. '94) — Toscana inizio '900: l'amore tra due giovani che si perdono e si ritrovano quando ormai i loro destini sono segnati. Da Tozzi. N. V. 1h 50' — Drammatico

Fritz Lang — **Il re leone**
Tel. 219.788. Ore 21,15. Lire 6000/[redacted]
di R. Allers e R. Minkoff, prod. Walt Disney (Usa '94) — La storia del leoncino Simba che, dopo la scomparsa del padre, è destinato a superare molte prove prima [redacted] diventare il re della savana. N. V. 1h 30' — Cartoni Animati

Lumière — **Il bambino d'inverno**
Tel. 505.936. Or.: 15.30/17,50/20,15 22,30. L. 6000, rid. 5000 prime visioni 7000

IL TEMPO IN LIGURIA

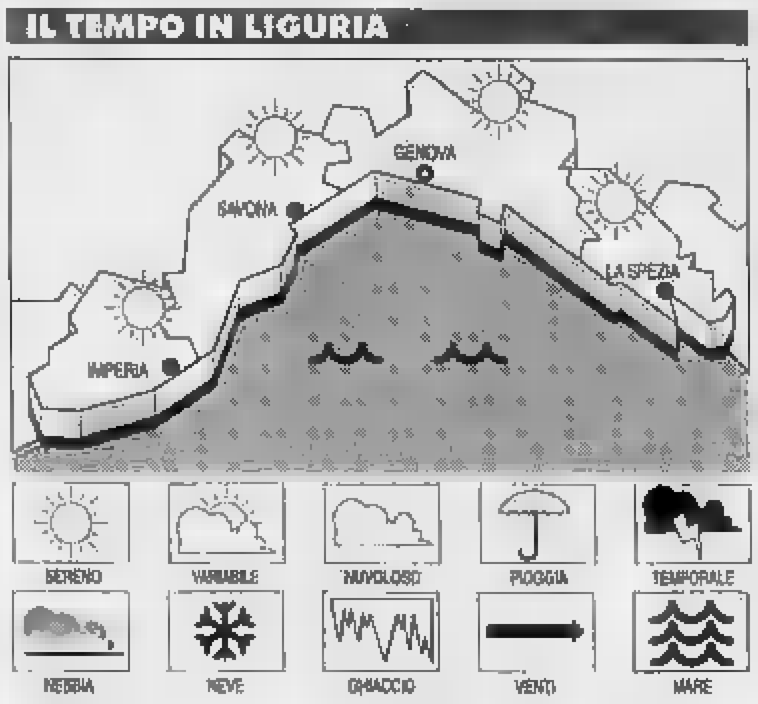

[redacted] **OGGI.** Al mattino cielo prevalentemente poco nuvoloso, con saltuari addensamenti più consistenti sui rilievi, mare mosso sottocosta [redacted] al largo, temperatura massima in lieve aumento, stazionaria quella minima. **Tendenza per domani:** nuvolosità irregolare. Vento moderato tra Sud Est e Sud Ovest. Mare mosso, temperatura stazionaria.
[redacted] **DI IERI.** Temp. del mare 13° C, umid. 50%, vento Est 25-35 km/h, mare mosso, cielo poco nuvoloso.

[redacted] **DI IERI**

Genova	max 13	min 5
[redacted]	max 12	min 7
Imperia	max 13	min 8

UN [redacted] IMPERIA
Max: 15; min: 10. Temp. mare 13.

Il **Sole** sorge alle 6,45 e tramonta alle 18,29. La **Luna** cala alle 3,44 e si [redacted] alle 13,54 (fase crescente).

Dati gentilmente forniti dall'Osservatorio meteorologico del Comune di Imperia e dal Centro Meteo Mursia di Portofino.

[redacted] — **Kitchen**
Tel. 300.033. Ore 21,15. Lire 6000
di Y. Morita, con A. Kawahara, K. Matsuda, I. Hashizume (Giapp. '89) — Una giovane piena di solitudine. Un ragazzo, la cui madre cela un segreto. Le loro vite si legano in una grande cucina. Dalla Yoshimoto. N. V. 1h 33' — Dramm.

PEGLI [redacted] **Eden** — **Il colore della notte**
Tel. 683.029. Pegli cinema. Or.: 15,40/17,50/20,10/22,10 L. 8/6000. lun.e soci 5000
di R. Rush, con B. Willis, J. March, R. Blades (Usa '94) — Uno psichiatra che vuole far luce sull'assassino di un collega incrocia una seducente e misteriosa dark lady V. M. 14 2h 10' — Drammatico

CASELLA
Cinema parrocchiale — OGGI RIPOSO
Tel. 937.930. Or.: 21. Lire 6000/4000

[redacted] **Centrale** — **Nightmare nuovo incubo**
Tel. 286.033. Or.: 16,15/16,15/20,15 22,15. Lire 10.000
di W. Craven, con R. Englund, H. Langenkamp, M. Hughes (Usa '94) — Il [redacted] Freddy Krueger, maniaco omicida, risorge come protagonista di un film sul suo epos sanguinolento e semina nuovi orrori. N. V. 1h 55' — Horror

RAPALLO [redacted] **Augustus** — **Stargate**
Tel. 51.951. Or.: 16,05/18,10/20,15 22,20 - Lire 8000
di R. Emmerich, con K. Russell, J. Spader, J. Davidson (Usa '94) — Un archeologo decifra una misteriosa iscrizione egi[redacted] e varca un portone che lo conduce in un mondo antico e parallelo N. V. 2h 08' — Fantarcheologia

CHIAVARI [redacted] **Cantero** — **Nell**
Tel. 309.933. Or.: 16/18,15/20,20 22,30. L. 10.000
di M. Apted, con J. Foster, L. Neeson, N. Richardson (Usa '94) — In un bosco americano viene trovata una ragazza selvaggia che parla una lingua misteriosa: un medico e una psicologa la educano e l'aiutano N. V. 1h 47' — Dramm.

Mignon — **Frankenstein**
Tel. 309.894. Or.: 15,30/17,45/20/22,00. L. 10.000
di K. Branagh, con K. Branagh, R. De Niro, H. Bonham Carter (Usa '94) — Uno scienziato «costruisce» una creatura dotata di vita che poi sfugge al suo controllo. Dal classico di Mary Shelley. N. V. 2h 10' — Horror

[redacted] **Ariston** — **Frankenstein**
Tel. 41.506. Or.: 16/18,05/20,15 [redacted],20 - Lire 8000
di K. Branagh, con K. Branagh, R. De Niro, H. Bonham Carter (Usa '94) — Uno scienziato «costruisce» una creatura dotata di vita che poi sfugge al suo controllo. Dal classico di Mary Shelley. N. V. 2h 10' — Horror

SAVONA

[redacted] — OGGI RIPOSO
Tel. 820.40[redacted]. Ore 17,30. Ingresso libero

[redacted] — **Nightmare - Il nuovo** [redacted]
Tel. 854.627. Or.: 15,30/18/20,15/22,30. Lire [redacted]
di W. Craven, con R. Englund, H. Langenkamp, M. Hughes (Usa '94) — Il diabolico Freddy Krueger, maniaco omicida, risorge come protagonista di [redacted] film sul suo epos sanguinolento e semina nuovi orrori N. V. 1h 55' — Horror

Diana 1 — **Uomini uomini uomini**
Tel. 825.714. Or.: 15,30/17,15/19/20,40/22,30. L. 10.000/7000
di C. De Sica, con C. De Sica, L. Gullotta, [redacted] Ghini (Ita. '94) — Quattro quarantenni omosessuali dell'alta borghesia, un po' cinici, ormai disillusi, con un grande cruccio: «guerre» della solitudine. N. V. 1h 30' — Commedia

Diana 2 — **Nell**
Tel. 825.714. Or.: 15,45/18/20,15/22,30. L. 10.000/7000
di M. Apted, con J. Foster, L. Neeson, N. Richardson (Usa '94) — In un bosco americano viene trovata una ragazza selvaggia che parla una lingua misteriosa: un medico e una psicologa la educano e l'aiutano N. V. 1h 47' Dramm.

Diana 3 — **Piccole donne**
Tel. 825.714. Or. 15,45/18/20,15/22,30. L. 10.000/7000
di G. Armstrong, con W. Ryder, S. Sarandon, T. Alvarado (Usa '94) — La ribelle Jo, la saggia Meg, la romantica Amy e la fragile Beth: quattro sorelle con i loro sogni, slanci, delusioni. Dal famoso libro della Alcott. N. V. 2h 05' — Comm.

Eldorado — **Cuore cattivo**
Tel. 820.563. Or.: 15,30/22,30. Lire 10.000/7000
di U. Marino, con K. Rossi Stuart, C. Genovesi, M. Ghini (Ita. '95) — Un delinquente, per non essere catturato dopo una rapina, si barrica in una casa tenendo in ostaggio una ragazza handicappata. N. V. 1h 40' — Drammatico

Filmstudio — [redacted] *le montagne finiscono*
Tel. 838,63,22. Or.: 15,30/20,30/22,30. Lire 5000

Salesiani — **Pollicina**
Tel. 850.542. Ore 21. Festivi ore 16
di D. Bluth, dalla fiaba di H. C. Andersen (Usa '94) — Le avventure - buffe, pericolose ma anche romantiche - di una ragazzina «non più grande di un pollice» alla ricerca del suo principe azzurro. N. V. 1h 27' — Cartoni animati

Jolly — **Film a luci** [redacted]
Tel. 850.570. Or.: 15/17,30/20,30/22,30. L. 9000/6000/5000

ALASSIO [redacted] **Colombo** — [redacted]**le donne**
[redacted]. 640.263. Or.: 20,30 22,30; fest. pref. 16,30 18,30. L. 9000/6000/4000
di G. Armstrong, con W. Ryder, S. Sarandon, T. Alvarado [redacted] '94) — La ribelle Jo, la saggia Meg, la romantica Amy e la fragile Beth; quattro sorelle con i loro sogni, slanci, delusioni. Dal famoso libro della Alcott. N. V. 2h 05' — Comm.

Ritz — **Uomini, uomini, uomini**
T. 640427. Or.: 20,30/22,30 fest./pref. 16,30/18,30/20,30 22,30. L. [redacted]4000
di C. De Sica, con C. De Sica, L. Gullotta, M. Ghini (Ita. '94) — Quattro quarantenni omosessuali dell'alta borghesia, un po' cinici, ormai disillusi, con un grande cruccio: «guerre» della solitudine. N. V. 1h 30' — Commedia

ALBENGA [redacted] **Ambra** — **Il fiume** [redacted]**la paura**
[redacted]. 51.416. Or.: 20.30/22,30 fest. e pref. dalle 16 alle 22,30. L. 8000/6000
di C. Hanson, con M. Streep, K. Bacon, D. Strathairn (Usa '94) — Una famiglia in gita sulle rapide di un fiume s'imbatte in una pericolosa banda di rapinatori che cerca di sfuggire alla polizia N. [redacted] 1h 52' — Thriller

Astor — **Belle al** [redacted]
Tel. 50.997. Or.: 20,30/22,30 fest./pref. 16,30/18,30/20,30 22.30. L. 8000/5000
di A. Benvenuti, con A. Benvenuti, E. Robin's, A. Serna (Ita. '94) — Un transessuale si innamora del cugino che non vede da dieci anni, un restauratore in crisi con la moglie, e sogna di aprire con lui un bar. V. M. [redacted] 1h 50' — Commedia

[redacted] **Leone** — OGGI [redacted]
[redacted]. Lire [redacted]

CAIRO M. [redacted] **Abba** — **Timecop**
Tel. 504.234. Or.: [redacted] spett. festivi dalle [redacted] Lire 8000/5000
di P. Hyams, con J. C. Van Damme, R. Silver, M. Sara (Usa '94) — Nel 2004 un poliziotto intraprende un viaggio nel tempo per catturare un senatore corrotto in grado di modificare il corso della storia. N. V. 1h 40' — Thriller

FINALE LIGURE **Ondina** — **Frankenstein**
Tel. 692.200. Or.: 20,15/22,30. Lire 8000/6000
di K. Branagh, con K. Branagh, R. De Niro, H. Bonham Carter (Usa '94) — Uno scienziato «costruisce» una creatura dotata di vita che poi sfugge al suo controllo. Dal classico di Mary Shelley. N, V. 2h 10' — Horror

LOANO [redacted] **Loanese** — **Frankenstein**
Tel. [redacted]. Ore 16,30/18,30/20,30/22,30 L. 9000/6000
di K. Branagh, con K. Branagh, R. De Niro, H. Bonham Carter (Usa '94) — Uno scienziato «costruisce» una [redacted] dotata di vita che poi sfugge al suo controllo. Dal classico di Mary Shelley. N. V. 2h 10' [redacted]

Giardino Principe — CHIUSO
Or.: 21. L. 10.000

Perla — CHIUSO
Tel. 575.791. Or.: 20,20/22,30 fest./pref. 16,30/18,30/20,30 22,30. Lire 8000/5000

[redacted] **Lux** — **Quattro matrimoni e un funerale**
Tel. 564.505. Or.: 21 fer. spett. pom. alle 16 [redacted]
di M. Newell, con H. Grant, A. MacDowell, K. S. Thomas (GB. '94) — La storia di un amore, di un gruppo di amici, di confusioni del cuore e incertezze, che si dipana attraverso quattro matrimoni e un funerale. N. V. 1h 55' — Commedia

VARAZZE [redacted] **Verdi 1** — **Piccole donne**
Tel. 97.249. Or.: 15.30/17,40/20,30/22,35. L. 10.000/7000

[redacted] — **Nell**
Tel. 97.249. Or.: 15,30/17,40/20,30/22,35. Lire 10.000/7000

IMPERIA

Cavour
Tel. 61.976. Ore 21. Platea 35.000 gall. 25.000
21-22 marzo: Teatro della Tosse in **12 Cenerentole.** Preno[redacted] botteghino ore 9,30-12,30; 16,30-19.

Centrale — **Pallottole su Broadway**
Tel. 63 871 (segr. tel.) Or.: 15,30/22,30. L. 10.000/rid. 7000
di W. Allen, con J. Cusack, C. Palminteri, J. Tilly (Usa '94) — Un giovane drammaturgo sfonda a Broadway, ma quanta fatica mettere d'accordo gangster e attricette, guardie del corpo e grandi dive... N. V. 1h 35' — Commedia

Imperia — **Piccole donne**
Or.: in. 15; ult. 22,30. Lire 9000 rid. 6000 rid. anziani 4000
di G. Armstrong, con W. Ryder, S. Sarandon, T. Alvarado (Usa '94) — La ribelle Jo, la saggia Meg, la romantica Amy e la fragile Beth: quattro sorelle con i loro sogni, slanci, delusioni. Dal famoso libro della Alcott. N. V. 2h 05' — Comm.

Dante — **Cuore cattivo**
Or.: 15,30/ult. 22,30. Lire 9000 rid. 6000 rid. anziani 4000
di U. Marino, con K. Rossi Stuart, C. Genovesi, M. Ghini (Ita. '95) — Un delinquente, per non essere catturato dopo una rapina, si barrica in una casa tenendo in ostaggio una ragazza handicappata. N. V. 1h 40' — Drammatico

[redacted] **Capitol** — **Stargate**
Tel. (0184) 43.440. Or.: in. 15; ult. 22,30. Lire 8000
di R. Emmerich, con K. Russell, J. Spader, J. Davidson (Usa [redacted]) — Un archeologo decifra una misteriosa iscrizione egizia e varca un portone che lo conduce in un mondo antico e parallelo N. V. 2h 08' — Fantarcheologia

BORDIGHERA [redacted] **Olimpia** — **Stargate**
Or.: in. 14,30/ult. 22,30 [redacted] 5000/rid. 4000
di R. Emmerich, con K. Russell, J. Spader, J. Davidson (Usa '94) — Un archeologo decifra una misteriosa iscrizione egizia e varca un portone che lo conduce in un mondo antico e parallelo N. V. 2h 08' — Fantarcheologia

[redacted] **Cristallo** — **The Mask**
[redacted]: 15/21,15 [redacted]
di C. Russell, con J. Carrey, C. Diaz, R. Jeni (Usa '94) — Un impiegato di banca si trasforma in un «uomo di gomma» grazie a una maschera magica, ruba il cuore alla pupa di un gangster e affronta il boss. N. V. 1h 50' — Comico

[redacted] — **Può succedere anche a te**
Or.: 16/ult. 22,30. Lire 8000 [redacted]. 6000
di A. Bergman, con N. Cage, B. Fonda, R. Perez (Usa '94) — Un poliziotto che divide la propria vincita alla lotteria con una cameriera squattrinata, una moglie calcolatrice e un amore vero pronto a sbocciare. N. V. 1h 40' — Comm.

SANREMO [redacted] **Ariston** — **L'uomo ombra**
Or.: in. 15,30; ult. 22,30. Lire 10.000/rid. 6000
di R. Mulcahy, con A. Baldwin, J. Lone, P. A. Miller [redacted] '94) — Un giustiziere playboy, con poteri soprannaturali, contro un principe malvagio che discende da Gengis Khan. Da un celebre fumetto degli Anni 30. N. V. 1h 50' — Avvent.

Ariston Ritz — [redacted]
Tel. 507.070. Or.: in. 15,30; ult. 22,30. L. 10.000/rid. 6000
di M. Apted, con J. Foster, L. Neeson, N. Richardson (Usa [redacted]) — In un bosco americano viene trovata una ragazza selvaggia che parla una lingua misteriosa: un medico e una psicologa [redacted] educano e l'aiutano N. V. 1h 47' — Dramm.

[redacted] **Roof Sala uno** — **Nightmare,** [redacted] **incubo**
Tel. (0184) 506.060. Or.: in. 15,30; ult. 22,30. L. 10.000/rid. 6000
di W. Craven, con R. Englund, H. Langenkamp, M. Hughes (Usa '94) — Il diabolico Freddy Krueger, maniaco omicida, risorge come protagonista di un film sul suo epos sanguinolento e semina nuovi orrori N. V. 1h 55' — Horror

Ariston Roof Sala due — **Uomini, uomini, uomini**
Tel. (0184) 506.060. Or.: in. 15,30; ult. 22,30. L. 10.000/rid. 6000
di C. De Sica, con C. De Sica, L. Gullotta, M. Ghini (Ita. '94) — Quattro quarantenni omosessuali dell'alta borghesia, un po' cinici, ormai disillusi, con un grande cruccio: «guerre» della solitudine. N. V. 1h 30' — Commedia

[redacted] **Roof Sala tre** — **Il prete**
[redacted]. (0184) 506.060. Or.: in. 15,30; ult. 22,30. L. 10.000/rid. 6000
di A. Bird, con L. Roache, T. Wilkinson, R. Carlyle (Ingh. '93) — Un sacerdote cattolico, giovane e bello, vive senza complessi la propria omosessualità e paga lo scotto di dover affrontare un[redacted]. V. M. 14 [redacted] — Drammatico

[redacted] **(Sala A)** — **Pagemaster**
Or.: in. 15,30; ult. 22,30. L. 10.000/rid. 6000
di J. Johnston e M. Hunt, con M. Culkin, C. Lloyd (Usa '94) — Un bambino spaventato da un temporale si rifugia in una biblioteca: qui, magicamente, incontra i personaggi più famosi dei libri per ragazzi. N. V. 1h 20 — Fantastico

[redacted] **(Sala B)** — **Cuore cattivo**
Tel. 507.070. Or.: in. 15,30; ult. 22,30. L. 10.000/rid. 6000
di U. Marino, con K. Rossi Stuart, C. Genovesi, M. Ghini (Ita. '95) — Un delinquente, per non essere catturato dopo una rapina, si barrica in una casa tenendo in ostaggio una ragazza handicappata. N. V. 1h 40' — Drammatico

[redacted] — **Un eroe borghese**
Or.: in. 15,30; ult. 22,30. L. 10.000/rid. 6000
di M. Placido, con F. Bentivoglio, M. Placido, O. Antonutti (Ita. '95) — La vera, drammatica, storia del giudice Ambrosoli, liquidatore della banca fallita di Sindona, ucciso dalla mafia legata ai politici. N. V. 1h 40' — Drammatico

Orfeo — **Pallottole su Broadway**
Tel. 62.333. Or.: in. 15,30; ult. 22,30. L. 10.000/rid. 6000
di W. Allen, con J. Cusack, C. Palminteri, J. Tilly (Usa '94) — Un giovane drammaturgo sfonda a Broadway, ma quanta fatica mettere d'accordo gangster e attricette, guardie del corpo e grandi dive... N. V. 1h 35' — Commedia

CHIEDETELO A LA STAMPA
...COSA SI DICE DI QUEL FILM: le recensioni di Lietta Tornabuoni sui film in prima visione
[redacted] 0019 (lire 952 al minuto + iva)

Il 23 aprile nel Levante: candidati e partiti dei Comuni dove si vota

Recco ricomincia da cinque

Le formazioni in lizza per il Consiglio sono finora quattro, ma una quinta dovrebbe aggiungersi nelle prossime ore. Si ricandida il sindaco Rainero, per il Polo «corre» il missino De Marchi

RECCO
NOSTRO SERVIZIO

I Comuni più importanti della Riviera e il voto del ■ aprile. Prima puntata: largo a Recco, chiamato a rinnovare il suo Consiglio comunale. Per ora sembrano quattro le liste certe, ma potrebbe entrare nel computo finale anche una quinta. Ecco una prima «vista», rivolta soprattutto a capire come si stanno muovendo gli amministratori uscenti e coloro che sono già stati impegnati in politica.

Lista Civica-Indipendenti di centro. Innanzitutto il primo cittadino uscente Giovanni Rainero, dc. Sarà il candidato sindaco ■ lista civica si può dire sia lo sviluppo della «Lista Civica» unta alle ultime elezioni, sotto l'egida dell'Ascom, integrata da indipendenti di centro. Il simbolo, gli altri candidati, i programmi verranno presentati mercoledì sera al ristorante «Manuelina».

In lista dovrebbero entrare, tra gli altri, i consiglieri comunali uscenti dell'ex «Lista Civica» Walter Zampaloni (presidente Ascom) e Carlo Gandolfo, l'assessore uscente Stefano Bernanetti, il presidente della Polisportiva Pro Recco, Raiola.

Polo del buon governo (Forza Italia, An, Ccd, ex pli, più indipendenti). Il candidato sindaco è il consigliere comunale ex msi Giancarlo De Marchi. Della partita dovrebbero essere anche l'anima liberale recchese Titta Moltedo, il consigliere comunale ex Dario Capurro, il giovane Marco Revello (nipote dell'assessore uscente Michelangelo Revello), l'ex vicesindaco pidiessino Nino Caddeo, Daniela Ferro (figlia dell'ex presidente della Pro Recco Antonio Ferro), l'ex «quadro» della Lega Nord Volpini.

Dovrebbero inoltre appoggiare la lista, da fuori, gli assessori uscenti Gianluca Buccilli, Michelangelo Revello e Mario Colonna (forse), l'ex leghista Monte, lo scrittore Sandro Pellegrini. E' dato con il «Polo», anche se per ora ancora al 50 per cento, anche l'assessore uscente ex psi Luciano Schiaffino.

Progressisti (Pds, Verdi, Rifondazione; più indipendenti). Candidato è la farmacista Maria Giovanna Diena. Dietro di lei dovrebbero il consigliere comunale dei Verdi Claudio Picasso, e i già consiglieri Massimo Finetti e Bruno Tacchi di Rifondazione. E ancora, il presidente dell'Anpi Rudy Bonfiglioli.

Si-indipendenti. Il candidato alla poltrona ■ primo cittadino è l'assessore ex psi Domenico Bisbano. Con lui dovrebbero esserci il già assessore e sindaco Luciano Port (ex dc), i già assessori Fabio Lughi e Vittorio Biscotti.

Lega Nord. Potrebbe essere la quinta lista a entrare in lizza. Si vocifera a Recco di una candidatura a sindaco per Gimmi Lavarello, concessionario Fiat. Con lui sarebbe anche Luca Bagnasco, segretario amministrativo della sezione leghista.

Riflessione. Nel la città era andata alle urne con un quadripartito. Il voto aveva visto progredire soltanto una delle forze tradizionali, il psi. Aveva perso la dc, aveva perso il pci. Aveva guadagnato tre seggi, alla sua prima uscita, la «Lista Civica»; avevano conquistato due seggi Verdi e uno la Lega Nord.

Da allora è cambiato quasi tutto. Non esistono più la dc, il psi, il pci, il pri, il psdi, il msi, il pli. Il Consiglio comunale nel '90 era andato alle urne con sette gruppi, ne era uscito con dieci, si ripresenta adesso alle elezioni frammentatissimo. I grandi problemi di Recco, però - vivibilità e parcheggi; zona a mare, spiagge; piscine e impianti sportivi tutti - sono rimasti integri.

Fabio Pozzo

Recco al voto: 4 liste per rinnovare il Consiglio comunale. E forse una quinta (FABRI)

Ente Monte: le proposte del direttore Calogero Parisi

«Per salvare S. Fruttuoso serve il numero chiuso»

PORTOFINO. Il direttore dell'Ente Monte Portofino, Calogero Parisi, va in pensione. Dopo quarant'anni di servizio, dopo aver fondato il rinato ente regionale per la salvaguardia della riserva naturale più nota della Liguria. Ma il suo sarà, forse, soltanto un arrivederci. Un'occasione per fare un bilancio. E per rilanciare una proposta: l'istituzione del «numero chiuso» per S. Fruttuoso di Camogli.

Cominciamo dal bilancio. Dice Parisi: «Abbiamo fatto il massimo che ci è stato consentito. Avremmo potuto fare di più, certo, in tutti questi anni, se la Regione avesse dimostrato più attenzione ai problemi del Monte di Portofino. E avessero accolto le nostre proposte, per esempio per la sistemazione di strade, quei Comuni che adesso, con la nuova legge, dovranno gestire direttamente la riserva naturale. Il Comune che ha risposto meno? Quello di Camogli».

Cosa ha fatto l'Ente Monte, Parisi? «Abbiamo sventato parecchi abusi edili, abbiamo fondato il Centro di educazione ambientale, abbiamo gettato le basi per l'individuazione sul Monte di luoghi di raccolta e di studio per i giovani. Mi riferisco all'eremo di S. Antonio di Niasca, all'ex caserma della Forestale presso il Semaforo Vecchio, a uno dei mulini che ci cederà in comodato il Comune di S. Margherita. Queste strutture saranno recuperate e trasformate in centro studi».

Altre iniziative? «Abbiamo accompagnato la nascita di due importanti progetti: quello per la risistemazione del borgo di S. Fruttuoso e il Piano veicolare di accesso a Portofino».

Un nodo ancora da sciogliere? «Oltre che dare una soluzione alla rete fognaria, bisogna regolamentare l'accesso dei turisti a S. Fruttuoso, intervenendo anche sul Fai, che a vendere biglietti per il museo e non si preoccupa di regolare più criterio l'accesso all'abbazia. E intervenendo anche sui battellieri, che spesso imbarcano passeggeri alla più non posso».

Continua Parisi: «La realtà è che d'estate a S. Fruttuoso c'è troppa gente». Ci vuole il «numero chiuso», insomma.

Si sarebbe potuto fare anche qualcosa di più sul versante del servizio antincendio. «Qualcosa comunque è fatto, per assicurare certa vigilanza. E questo grazie anche alla collaborazione della Forestale, dei Vab, dei cacciatori».

E' rimasto poco, però, il sistema di vigilanza con sensori a infrarossi. «L'azienda interessata aveva compiuto già tutti i rilievi sul Monte e aveva dotato i nostri uffici della necessaria centralina. Poi è subentrata la Regione, il progetto è stato esteso a tutta la Liguria e si è fermato».

Ma ha ancora ragione di esistere l'Ente Monte? «Direi di sì. Eccome. Era nato come ente autonomo nel '35 ed era riuscito a ostacolare l'ondata speculativa del dopoguerra. Diventato ente regionale, ha continuato a salvaguardare quest'angolo Paradiso. Adesso bisogna continuare su questa strada. Senza mettere mano a norme frutto di una severità esasperata, nemmeno prestando il fianco all'ambientalismo più sfrenato».

Prossimamente, all'interno del nuovo ente che andrà a nascere, saranno i Comuni i nuovi gestori del Monte. Saranno loro a esprimere il nuovo comitato esecutivo, lo Statuto, quindi il presidente e il direttore del nuovo ente. Cosa manda a dire ai sindaci l'ex direttore Calogero Parisi? «Il Monte di Portofino è la vostra ricchezza turistica e quindi economica. I turisti vengono soprattutto per il Monte. Di conseguenza, cercate di salvaguardare al meglio questo grande patrimonio».

(f. p.)

Calogero Parisi: una vita per il Monte

DALLA RIVIERA

RAPALLO

Genovese cade dalla moto E' in coma a S. Martino

E' stato ricoverato al S. Martino in coma dopo che è caduto con la moto Roberto Cottenco, 29 anni, di Genova-Quarto, viaggiava sull'Aurelia, in direzione Chiavari. Uscito dalla galleria Canevaro, a Zoagli, si è schiantato contro un muretto a protezione della strada, dopo aver invaso la corsia opposta al suo senso di marcia. E' stato soccorso dai militi della Croce Bianca di Rapallo. **(f. p.)**

RAPALLO

La giunta comunale dice sì alla cerimonia per Almirante

La giunta di Rapallo ha rifiutato di cedere l'uso della sala consiliare per una cerimonia che prevedeva la consegna di una targa a donna Assunta Almirante, in ricordo del ruolo svolto dal marito Giorgio Almirante per la pacificazione nazionale. La richiesta era stata presentata dal consigliere Vincenzo Gubitosi. **(f. p.)**

Denunciati due albanesi che rubavano al supermarket

I carabinieri di Santa Margherita hanno denunciato alla magistratura due albanesi di 18 e 33 anni, che sono stati sorpresi dal proprietario di un supermercato del centro cittadino mentre rubavano pesce affumicato e baccalà. **(f. gr.)**

E' nata la nuova pro loco domenica si vota il direttivo

A Camogli è nata la nuova pro loco. All'associazione di promozione turistica hanno aderito 137 camogliesi che l'altra sera hanno versato, ciascuno, cinquantamila lire. **(f. gr.)**

Al Centrale la prosa. Paolo Ferrari e la

Ritorna la stagione di prosa al Teatro Cinema Centrale di S. Margherita. Domani alle 21 è di scena la piece di John Osborne «The Entertainer», con Paolo Ferrari e Giovanna Ralli. **(f. p.)**

Lavori in Carrugio: trasferimento in piazza Fenice e via Bighetti

Il «mercatino» si sposta

Chiavari: da ieri un gruppo di studentesse-bostess accompagna gli espositori della rassegna di antiquariato. E molte bancarelle hanno cambiato sede

CHIAVARI. Adesso il Mercatino dell'antiquariato di Chiavari, ormai fiorida realtà che richiama ogni secondo weekend del mese oltre cinquecento bancarelle e migliaia di visitatori, ha anche le hostess. Sono studentesse dell'Istituto professionale «Cabotà», che a turno hanno il compito di dare il benvenuto a Chiavari agli espositori e fare da anello di congiunzione tra questi ultimi e la Promotur, la società, emanazione dell'associazione commercianti, che organizza la manifestazione.

Non è l'unica novità. A partire da questo fine settimana il mercatino si è esteso. Ha invaso anche piazza Fenice e via Bighetti. Qui si sono trasferite una ventina di bancarelle, quelle che abitualmente trovavano posto nell'ultimo tratto di via Martiri della Liberazione, la sede per antonomasia dell'iniziativa.

Perchè questo trasloco? Presto detto. I banchi hanno dovuto lasciare il tratto in questione del «Carrugio Dritto», da vico Oneto a corso Millo, per permettere al Comune di portare a termine l'ambizioso progetto del rifacimento della pavimentazione di via Martiri della Liberazione. I lavori vanno avanti a lotti di 150 metri, il primo appunto quello di corso Millo-vico Oneto.

Chiavari, il mercatino si amplia

Ha spiegato Tito Lino Fontana, il presidente dell'Ascom di Chiavari: «Man mano che proseguono i lavori si sposteranno in piazza della Fenice e via Bighetti quegli espositori che si troveranno senza "terra sotto i piedi". Non si potrebbe fare altrimenti: è possibile sistemare tutte le bancarelle lungo la direttiva Ravascherio-piazza Fenice, perchè non ci stanno; non è nemmeno possibile sospendere la manifestazione, ormai lanciatissima».

Anche perchè i lavori di ripavimentazione, avviati da una decina di giorni, sembrano molto lenti dalla fine. «Non voglio pronunciarmi su questo, perchè non ho informazioni adeguate. Bisogna comunque tenere conto delle difficoltà che si presentano ogniqualvolta viene avviato un cantiere».

I problemi, a quanto sembra, sono anche di coordinamento tra Comune, Enel, Acquedotto e Telecom: sotto il Carrugio dritto, infatti, regna una vera e propria giungla di cavi e condotte.

(f. p.)

Oggi in via Carrara

Ppi, a Genova un'assemblea della sinistra

GENOVA. Solo domani mattina, forse, sarà più chiaro l'orizzonte dei «popolari», sia in Liguria, sia a Roma.

Per oggi a Genova è previsto, all'Istituto salesiano di via Carrara, l'incontro degli esponenti della sinistra filo-Prodi, guidati da Giancarlo Mori e da Ugo Signorini, risposta alla decisione della direzione regionale che ha di fatto stoppato il dialogo con la sinistra, aprendo a Forza Italia e ad Alleanza Nazionale, sulla falsariga di Rocco Buttiglione.

La spaccatura appare inevitabile: già nei fatti. Il partito popolare si dividerà in due: una parte, guidata da Scajola, Zoppi, Manfredi, Ferrero, Isolabella e Cozzi si presenterà sotto le bandiere azzurre dei berlusconiani.

Un'altra parte, con Acquarone, Mori, Signorini, Epifani, Desiderato, Pippione e Rosso, darà vita a schieramenti autonomi che si alleeranno già alle regionali con pds, Verdi, federazione «sì-ad-patto Segni» e Lega nord di Bossi. **(p. l.)**

AUTO OCCASIONI

FIAT PANDA 750 CL	86	ROSSA
FIAT UNO STING	89	GRIGIO MET.
FIAT UNO DIESEL 5P	89	GRIGIO MET.
CITROEN 1X 10 TRE 39	87	BIANCA
CITROEN AX 11TZX 1.13P	93	GRIGIA MET. - CAT. - IMP. GAS
ALFA 1.5 ST. WAGON	88	GRIGIA MET. - IMP. GAS
CITROEN ZX AVANT 5P 1.3	92	GRIGIA MET.
CITROEN ZX AURA 5P 1.6	91	BLU - RUOTE IN LEGA
VOLKSWAGEN GOLF 1.3 CL 5P	89	BIANCA
VOLKSWAGEN GOLF 1.3 CABRIO	86	VERDE MET.
VOLKSWAGEN VENTO 1.9 TURBO DS		GRIGIA - CLIM. - ABS
SEAT TOLEDO 1.6 GLS		AMARANTO MET.
CITROEN XM BREAK TURBO D 2.1	92	GRIGIO MET. - CLIM. - ABS - RADIO
CITROEN XM 2.0J	92	GRIGIO MET. - CUOIO - CLIM. - ABS

E. TRAVERSO S.A.S.

VIA SERRAVALLE, 60 - TEL. 0143-329880/85

NOVI LIGURE

CITROËN

In manette due spacciatori genovesi, «agganciati» dai militari in una discoteca di Molassana

«Vendono» l'ecstasy ai carabinieri: arrestati

A Borgo Fornary un giovane stroncato da un'overdose di eroina

GENOVA. Pasticche di ecstasy offerte ai carabinieri? Arresto assicurato per una coppia di giovani, Federico Petrosino, di 23 anni, residente a Busalla, in via Pratogrande 19, operaio, e Veronica Garavaro, di 19 anni, commessa, abitante ad Isolo del Cantone, in via Roma 230.

Intanto, ieri mattina la droga ha fatto un'altra vittima. A Borgo Fornari, frazione di Ronco Scrivia, è stato trovato agonizzante Domenico Fortunato, anni, residente nel capoluogo ligure. Era seduto nella sua auto, con il sedile reclinato. L'auto era parcheggiata in una strada di periferia. Inutili i soccorsi al giovane, che è stato trasportato all'ospedale di Busalla. I medici hanno potuto far altro che constatare il decesso.

Diversa la «disavventura» di quattro carabinieri, che al termine del servizio avevano deciso di trascorrere la serata in una discoteca di Molassana. Alle 2,30 hanno notato un ragazzo ed una ragazza che parlottavano all'uscita del locale e poi si sono scambiati una pastiglia. Il ragazzo ha messo in bocca all'amica una pillola bianca.

Veronica Garavaro e Federico Petrosino, arrestati in discoteca con l'ecstasy

I carabinieri si sono divisi: due di loro si sono avvicinati al ragazzo, Federico Petrosino, che si trovava fermo davanti alla sua «126». Sotto un tappetino era nascosto l'astuccio di un rullino pellicola fotografica, che conteneva dieci pastiglie di ecstasy. Immediato l'arresto.

Gli altri due militari invece seguivano i movimenti della ragazza. Per non far nascere sospetti, hanno finto un interesse personale di lei facendo credere a Veronica Garavaro di lì in cerca di qualcosa per movimentare la serata. Lei, che a quel punto si sentiva tranquilla, ha pensato di proporre loro l'acquisto di pasticche di ecstasy al prezzo di 50 mila lire l'una. In tasca, campione, ne aveva due o tre. Di fronte alle contestazioni dei carabinieri, che a quel punto avevano rivelato la loro identità, ha cercato di scaricare ogni responsabilità sull'amico. «Me l'ha date lui perché gliele tenessi», avrebbe detto. Ma non è stata creduta e anche per la Garavaro è scattato l'arresto con l'accusa di detenzione e spaccio di sostanze stupefacenti in concorso con Petrosino. **(p. c.)**

[redacted]

[redacted]

Accusato anche di usurpazione di titolo: si faceva chiamare abusivamente professore

Spotorno, sei [redacted] al giudice

Respinta la richiesta di libertà per l'ex caposala

SAVONA. Lorenzo Spotorno sotto torchio per quasi 6 ore. La giornata del primario in aspettativa del reparto di artoprotesi del Santa Corona non [redacted] stata delle più facili, pressato dalle domande del sostituto procura[redacted] della Repubblica di Savona Alberto Landolfi. «Un interrogatorio nel segno della lealtà e della collaborazione. Il giudice ha fatto contestazioni puntuali e il nostro assistito ha dato molti chiarimenti», sono le uniche parole che l'avvocato Umberto Garaventa, che assieme [redacted] Carlo Coniglio difende Spotorno, commenta all'uscita da palazzo di giustizia. Sono le 16,20, Lorenzo Spotorno, gli occhi seminascosti da [redacted] paio di Ray-Ban verdi, guarda torvo i giornalisti.

A palazzo di giustizia il primario, grisaglia grigia, camicia azzurra, cravatta a righe rosse, verdi [redacted] bianche, provato [redacted] carcere e dagli arresti domiciliari, era arrivato alle [redacted] del mattino, puntualissimo. Il confronto [redacted] pubblico ministero si inizia subito e va avanti di filata sino alle 12,10 quando Alberto Landolfi sospende per mezz'ora l'interrogatorio. Fuori, nel corridoio, c'è, a sorpresa, Luisa Gamba, l'ex caposala agli arresti domiciliari per presunte mazzette intascate per far superare rapidamente la lista di attesa dei pazienti che vogliono un intervento di artoprotesi al Santa Corona. Landolfi ha previsto [redacted] confronto tra lei [redacted] Spotorno [redacted] manca il tempo. Tutto rimandato a venerdì 17 alle 9,30. Nel frattempo il tribunale del riesame respinge la richiesta di libertà per Luisa Gamba. Resta agli arresti domiciliari per altri 30 giorni.

Quando l'interrogatorio viene sospeso Spotorno e i suoi avvocati [redacted] dall'ufficio del giudice. Luisa Gamba e il medi[redacted] hanno però la possibilità di vedersi. Alle 12,40 il [redacted] fronto riprende. Alberto Landolfi contesta al primario in aspettativa altri reati, qualche abuso [redacted], soprattutto, l'usurpazione di titolo. Per anni Lorenzo Spotorno [redacted] stato chiamato professore (nella vetrata della porta d'ingresso del reparto è scritto professore) [redacted] esserlo. E' un medico, bravissimo nel suo settore, [redacted] senza titoli accademici.

Alla fine dell'interrogatorio il magistrato ha fretta [redacted] nessuna voglia di parlare delle quasi [redacted] di colloquio. Anche gli avvocati non hanno molta voglia di spiegare quanto avvenuto nell'interrogatorio. Si [redacted] per ipotesi. Landolfi ha chiesto [redacted] primario chiarificazioni sulla vicenda delle protesi, su quella delle liste di attesa gonfiate, sul dirottamento di pazienti dal Santa Corona a cliniche private, sull'evasione fiscale. Spotorno, secondo l'accusa, dovrebbe pagare allo Stato almeno 3 miliardi avendo evaso, secondo l'accusa, una decina di miliardi. Su questa vicenda il medico [redacted] avrebbe risposto alle domande di Landolfi riservandosi, però, di farlo in futuro. Anche [redacted] altre contestazioni Spotorno avrebbe evitato [redacted] rispondere spiegando di non es[redacted] al corrente mentre avrebbe chiarito altri punti. Landolfi ha chiesto a Spotorno informazioni sul ruolo di Wanda Gambarara, la paziente che secondo l'inchiesta avrebbe svolto man[redacted] di segretaria nel reparto diretto dal primario in aspettativa.

Per il momento Spotorno re[redacted] agli arresti domiciliari. I suoi legali non hanno [redacted] presentato istanze di scarcerazione e probabilmente lo faranno la [redacted] prossima. «In questa fase abbiamo deciso di non presentare ancora richieste di scarcerazione. Lo faremo probabilmente più avanti», si limita a dire l'avvocato Garaventa. Sempre la settimana prossima il sostituto procuratore della Repubblica Landolfi allargherà l'indagine ascoltando altri medici coinvolti nell'inchiesta. Impossibile, sino a questo momento sapere se si tratta di sanitari coinvolti [redacted] me coimputati [redacted] se, invece, [redacted] testimoni a conoscenza delle presunte irregolarità che sareb[redacted] avvenute nel repato di artorpotesi, sia quando era sistemato all'ospedale Ruffini-San Biagio [redacted] Finale sia dopo il trasferimento al Santa Corona.

[redacted] Pezzini

Il «professor» Lorenzo Spotorno

[redacted]

Funzionario minacciato

Ancora [redacted] fra i dipendenti comunali [redacted] Giunta Viveri. I rapporti fra gli impiegati [redacted] gli assessori sono sempre tesi. Dopo spostamenti [redacted] incarichi, con evidente intenzione di punire atteggiamenti ritenuti poco collaborativi, è [redacted] la volta di un braccio di ferro, con minacce addirittura [redacted] licenziamento, fra il sindaco Viveri [redacted] Lorenzo Bertoglio, già dipendente dell'assessorato alle Finanze (si occupava degli stipendi). Bertoglio, ora trasferito all'anagrafe, è accusato di non aver aggiornato sulle procedura da seguire per gli stipendi i suoi [redacted] collaboratori [redacted] sottoposti, e dopo una sua contestazione circa l'aliquota Irpef ai danni del segretario comunale, Francesco Patti, sarebbe [redacted] minacciato [redacted] licenziamento. Dice Giuseppe Pelosi, consigliere di minoranza (ppi):«Ho gli elementi per denunciare un atteggiamento persecutorio nei confronti di un dipendente preparato e ligio al proprio servizio come [redacted] appunto Lorenzo Bertoglio, persona degna di stima. In Comune regna fra gli impiegati un vero e proprio clima di paura». [r. sr.]

[redacted]

[redacted]

Pensionato [redacted] in casa da alcuni giorni

Silvano Grezi, 64 anni, è stato trovato morto ieri mattina, dopo 5 giorni, nella [redacted] abitazione in via Caprazoppa, 7 [redacted] Finale. L'uomo, che viveva da solo, [redacted] stato stroncato, secondo il medico curante Livio Operto, da emorragia cerebrale. A dare l'allarme sono stati alcuni vicini che non lo vedevano [redacted] lunedì. [a.r.]

[redacted]

Indagini sui falsi ispettori della Sip

Proseguono gli accertamenti dei carabinieri di Noli per individuare il complice dei due nomadi, Michele Riviera, 37 anni [redacted] Maria Icardi, 37 anni, che hanno tentato di truffare, fingendosi ispettori dell'Enel e della Sip, alcuni anziani [redacted] Vezzi e Voze. I due [redacted] stati denunciati a piede libero per associazione a deliquere. [a. r.]

[redacted]

La passeggiata ora diventa più bella

Nuova illuminazione lungo la passeggiata che fiancheggia la via Vecchia Aurelia da piazza della Vittoria alla terrazza [redacted] di Spotorno. Il progetto [redacted] stato approvato [redacted] Comune che ha anche deciso nuovi interventi di abbellimento. Un nuovo impianto [redacted] illuminazione [redacted] previsto anche in piazza Matteotti. [a. r.]

ANDORA

Segnalato alla magistratura il Circolo nautico

Un controllo della polizia giudiziaria della p[redacted] al porto di Andora ha portato alla segnalazione dell'avvocato Franco Crivelli alla magistratura. Crivelli, presidente del Circolo nautico andorese, deve rispondere della mancanza [redacted] verbale della Commissione pubblici spettacoli. Si tratta di un documento relati[redacted] alla tensostruttura realizzata in [redacted] delle regate della settimana preolimpica. [m. p.]

Finale Ligure: lo «sprint» tra i partiti per le liste elettorali

Capra, Cervone, Colman, Operto primi [redacted] il nuovo sindaco

FINALE L. Gianni Capra (albergatore), Livio Operto (medico) e Pier Paolo Cervone (giornalista) e forse Gilberto Colman (albergatore). Sono i nomi che circolano fra i possibili candidati a sindaco alle amministrative del 23 aprile per il rinnovo del Consiglio comunale e l'elezione diretta del sindaco di Finale. La novità è una lista civica promossa da operatori turistici. Per ora, nel confuso [redacted] politico cittadino, [redacted] sono solo due certezze: la candidatura [redacted] Pier Paolo Cervone (centro-sinistra) [redacted] la rinuncia [redacted] Pietro Cassullo [redacted] scendere in campo. Probabile comunque la candidatura di Capra per il Polo delle libertà. A condizionare le scelte c'è la posizione dei popolari bloccati dalla svolta «a destra» di Buttiglione.

Pier Paolo Cervone, 42 anni, storico-giornalista, [redacted] ha [redacted] avuto una tessera di partito in tasca. E' «sceso un campo», usando un termine di moda, «alla Prodi». E' proprio l'ex presidente dell'Iri [redacted] punto di riferimento nazionale per Cervone. Spiega: «Ho scelto il centro-sinistra perché portatore di valori irrinunciabili di solidarietà. [redacted] Finale vanno sviluppati i servizi sociali e una gestione accurata del territorio. Ho deciso di candidarmi chiedendo il sostegno di tutte le forze politiche di centro-sinistra». Scontato l'appoggio delle forze politiche e sociali che vanno dal centro alla sinistra. Resta però l'incognita del ppi. Due le novità fra i popolari. La prima è la ventilata, ma comunque clamorosa, decisione di Pietro Cassullo, per 11 anni sindaco, [redacted] non ricandidarsi. C'è chi sostiene che il primo cittadino uscente [redacted] Finale non aveva spazio, [redacted] a destra nè a sinistra [redacted] anche chi [redacted] il «dopo-Cassullo». Si limita a commentare: «Confermo che [redacted] comunicato al ppi la decisione di non candidarmi. Farò nei prossimi giorni le mie valuta[redacted] pubbliche». Ma i popolari a Finale sono in fermento. C'è attesa per le decisioni delle prossime ore del Consiglio nazionale. Fra il ppi spunta [redacted] candidatura «riservata» dell'ultima ora. Si tratta dell'assessore uscente Livio Operto, noto medico [redacted] base. «Ci sto pensando, se ne potrà parlare dopo lunedì», si limita a commentare. E' possibile che la Lega [redacted] presenti liste, al contrario di Rifondazione che sembra orientata per il sì. La situazione è in evoluzione anche al centro-destra dove Forza Italia, Alleanza Nazionale, Movimento federalista, Unione di centro [redacted] indipendenti hanno forse trovato la candidatura a sindaco. E' Gianni Capra, 45 anni, albergatore. Dice: «La mia candidatura è ufficiosa, dipenderà anche dalle valutazioni che fanno i partiti. Avremo molti indipendenti». La novità di ieri arriva da alcuni operatori turistici. Spiega Gilberto Colman ex commissario dell'Apt: «Sono fra i promotori di una lista civica che rappresenti coloro che non si identificano nelle due formazioni già in campo».

Augusto [redacted]

[redacted]

Il ritorno di Gambetta

«Non farò una lista di centro, ne [redacted] destra ne di sinistra. La nostra sarà, [redacted] tutti gli effetti, una lista civica». Lo precisa Carlo Gambetta, ex sindaco dc di Noli, che conferma così la [redacted] candidatura alle elezioni del 23 aprile. Saranno forse 5 i gruppi in campo, tanti per una cittadina con circa 2500 elettori che si conferma in questo modo profondamente divisa. Riccardo Ganduglia potrebbe guidare la lista che [redacted] capo all'amministrazione uscente. Giuseppe Niccoli sarà invece probabilmente alla guida di [redacted] lista civica che parte [redacted] attualmente presente in consiglio comunale. In campo anche una lista vicina [redacted] Forza Italia e al Polo delle libertà che dovrebbe candidare a sindaco Rosanna Cerruti. Sarà invece un professionista il candidato a sindaco della lista «Giovani Nolesi». Vi hanno già aderito: Pierluigi Fiorito, Antonello Bonora, Mavino Pastorino e Mario Campagna. [a. r.]

Ragazze comprate in Nigeria per alimentare la prostituzione nell'Albenganese

[redacted] la banda di sfruttatori

Continuano i controlli dei carabinieri per contrastare la microcriminalità e l'immigrazione abusiva
Un vertice tra i commercianti e il vescovo Mario Oliveri mentre sul problema interviene la prefettura

ALBENGA. Comperate in Nigeria per una quindicina di milioni [redacted] costrette a prostituirsi sui marciapiedi della Riviera, Albenga e Ceriale soprattutto: è il risultato di una lunga indagine che, partita da Modena, sta portando alla luce ramificazioni con la Romagna, la Toscana e la Liguria. In [redacted] già finite diverse persone, tre malavitosi residenti [redacted] Rimini e Riccione [redacted] due donne nigeriane che, [redacted] le minacce di riti magici, costringevano le ragazze, più di quattrocento, a prostituirsi. E' proprio per l'elevato numero di ragazze comperate in Africa che l'organizzazione aveva la possibilità [redacted] cambiarle quasi ogni sera, [redacted] modo di eludere i controlli delle forze dell'ordine che negli ultimi tempi sono diventati più stretti.

Dall'Emilia Romagna l'indagine si è spostata [redacted] savonese dove, attraverso la malavita locale, l'organizzazione sgominata [redacted] Modena aveva contatti molto stretti e serviva come rifornitrice di giovani per il mercato del [redacted] che ogni sera si apre tra Albenga e Ceriale oltre [redacted] ovviamente, nel centro storico di Genova.

La presenza della prostitu[redacted] nell'albenganese, assieme all'aumento della criminalità dovuta agli extracomunita[redacted] arrivati negli ultimi mesi, stanno intanto preoccupando le forze dell'ordine. Il prefetto [redacted] Savona Mario Della Corte ha disposto l'intensificazione dei servizi di prevenzione e repressione. «Anche se l'azione svolta dai carabinieri di Albenga e dalle altre forze di polizia ha già conseguito risultati molto positivi», spiega una nota della prefettura.

Ieri mattina, intanto, i commercianti [redacted] le categorie economiche di Albenga sono [redacted] ascoltate dal vescovo Mario Oliveri per spiegare il [redacted] di [redacted] lettera inviata dagli operatori alle autorità cittadine. «Nell'incontro con il [redacted] è stato ribadito che la lettera inviata non [redacted] un atto [redacted] accusa [redacted] confronti di qualcuno ma una richiesta [redacted] aiuto rivolta alle autorità, volutamente esplosiva, delle categorie economiche e della cittadinanza», spiegano i commercianti. E aggiungono: «E' [redacted] ribadito che lo spirito della lettera è di carattere costruttivo».

Albenga, intanto, è in stato di assedio. Anche nella giornata di ieri i carabinieri hanno effettuato una serie di servizi [redacted] controllo nel centro storico e in piazza del Popolo. Più di venti persone sono state identificate, alcune [redacted] proposte per l'espulsione perchè sprovviste di permessi [redacted] soggiorno. L'operazione [redacted] continuata anche in nottata [redacted] blitz sull'Aurelia, contro [redacted] prostitute e controlli nei dormitori abusivi utilizzati dagli extracomunitari nelle zone isolate della città e delle frazioni. [s. p.]

Una banda di sfruttatori «compra» giovani nigeriane destinate [redacted] mercato del [redacted] in Riviera

Da Provincia e Apt promessa di interventi per l'utilizzo del sommergibile

In Riviera reclamano il Tritone

Con il sottomarino un turismo più qualificato

ALASSIO. Il Tritone deve rimanere in Liguria e, più precisamente, in Riviera. Ne [redacted] convinti all'Azienda di promozione turistica di Alassio e in Provincia. «Il nostro interesse per avere [redacted] Tritone alla Gallinara è fuori discussione. Prima che venisse fuori la possibilità di perderlo avevamo parlato con la società che lo gestisce per averlo dalla prossima estate. Pensavamo di aver risolto tutti i problemi burocratici ma, invece, devono essere sorti altri intoppi», commenta [redacted] Carlo Tomagnini, [redacted] provinciale al turismo. E aggiunge: «Di certo non aspetteremo di veder salpare il sommergibile senza tentare di averlo».

SUlla stessa linea d'onda Giancarlo Garassino, direttore generale dell'Azienda di promozione turistica: «Avere il Tritone in Riviera sarebbe stato sicuramente [redacted] buon biglietto da visita per l'intera provincia. Non è ancora detta l'ultima parola, però, [redacted] Apt cercheremo di trovare le soluzioni più opportune per tentare di farlo [redacted] in Liguria superando le difficoltà burocratiche che [redacted] sono presentate». Difficoltà che [redacted] presentano sotto forma di mine inesplose lasciate [redacted] della Gallinara durante l'ultima guerra. Il ministero della difesa, preoccupato di eventuali esplosioni, anzichè tentare la bonifica della zona [redacted] preferito bocciare le immersioni del sommergibile turistico. L'occasione per fare [redacted] punto della situazione potrebbe venire il prossimo [redacted] aprile quando ad Alassio arriveranno i sommozzatori delle sovrintendenze ai beni archeologici di tutta Italia e il Tritone verrà utilizzato per ripulire il relitto della nave romana. Con ogni probabilità [redacted] parlerà anche del futuro ligure del sommergibile. [s. p.]

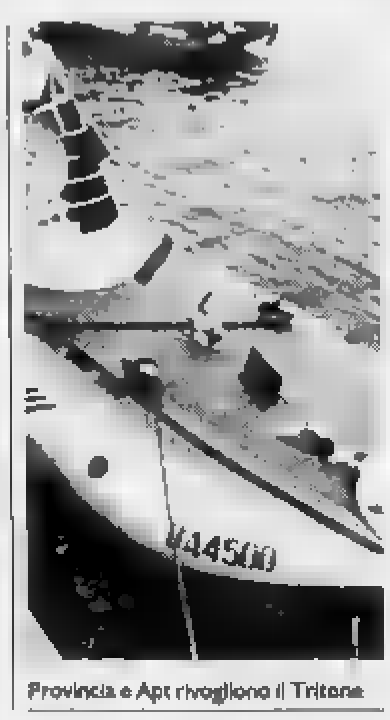

Provincia e Apt rivogliono il Tritone

LOANO [redacted]

Il ruolo del sindacato

La Cgil a Cenere «Caro sindaco [redacted] sbagliando»

LOANO. Ancora critiche al sindaco, Francesco Cenere, dopo le polemiche con [redacted] sindacato per la circolare che richiamava all'ordine i dipendenti comunali dediti alle «pause caffè» in orario di lavoro. Anna Giacobbe, segretario generale della Cgil di Savona, accusa Cenere di aver dimostrato «poco rispetto nei confronti del sindacato» per aver definito quello del sindacalista «un lavoro non utile socialmente». Anna Giacobbe: «Se 25 mila persone nel Savonese aderiscono al nostro sindacato vuol dire anche qui il riconoscimento non ci [redacted] negato. Forse Cenere non sa bene di cosa sta parlando». Cenere nell'ultimo Consiglio aveva detto: «Ho solo avuto [redacted] coraggio [redacted] dire quello che molti cittadini pensano. Con il sindacato è stato avviato [redacted] confronto sui [redacted] orari. La nostra amministrazione si è limitata ad applicare la Finanziaria». [a. r.]

[redacted]

Scuola nella bufera

La Lega [redacted] risparmia [redacted] il taxi»

BORGIO V. «Il sindaco sostiene che ci sono troppe spese per la pubblica istruzione ma poi la succursale [redacted]la scuola media funziona per bambini non residenti. Con quanto spendiamo potremo portare in taxi [redacted] scuola i nostri alunni». Lo sostiene Nadia Fadel (Lega Nord) in una lettera al sindaco, Enrico Rembado. Spiega il capogruppo leghista: «La scuola media di Borgio è stata istituita, a titolo provvisorio, nel '72 su richiesta di Pietra in seguito ai danni provocati dal terremoto. Da allora, salvo pochi anni [redacted] autonomia, [redacted] rimasta sede distaccata. La politica edilizia dell'amministrazione e il calo demografico hanno fatto scendere la popolazione scolastica, [redacted] che quest'anno ci sono solo 36 alunni di Borgio che frequentano la scuola». Secondo Nadia Fadel per questo motivo le scuole incidono sul bilancio comunale. [a.r.]

[redacted]

Incontro col sindaco

Anche [redacted] ora vogliono il metanodotto

PIETRA L. La nuova rete del [redacted] dov'essere allargata anche alla frazione Ranzi. E' la richiesta inviata al sindaco [redacted] Pietra, Daniele Negro, e [redacted] società del gas «Sicardi» di Loano, da Andrea Chisotti, presidente del Coordinamento abitato Ranzi. Spiega Chisotti: «Abbiamo già avuto un incontro [redacted] i responsabili della "Sicardi" che si è impegnata a studiare, entro il giugno prossimo, [redacted] programma di fattibilità per allacciare anche la nostra frazione alla nuova rete del gas-me[redacted]. Il Coordinamento abitato Ranzi è da tempo impegnato anche contro l'inquinamento acustico provocato soprattutto dai mezzi [redacted] transito dall'Autofiori. Presto sarà organizzato un incontro-dibattito sul [redacted] per il quale è stata chiesta [redacted] collaborazione del presidente dell'amministrazione provinciale, Mario Robutti. Il Comitato di Ranzi ha organizzato di recente una giornata di pulizia dei boschi. [a. r.]

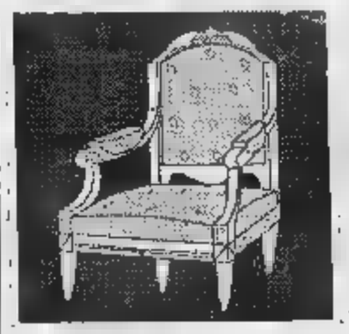

Stimato medico è stato assessore al Turismo e alla Cultura con la giunta di Gramondo

I progressisti candidano Davide Berio

Forza Italia «nasconde» il suo capolista. An da sola?

IMPERIA

DAL CORRISPONDENTE

I progressisti, anche se manca la conferma ufficiale, hanno scelto: il loro candidato a sindaco di Imperia sarà Davide Berio, conosciuto e stimato medico, che da qualche anno si è dedicato completamente alla professione, dopo essere stato assessore al Turismo e alla Cultura, all'epoca della giunta a martello, guidata da Gramondo. E Alleanza nazionale, che sembra non aver gradito la presenza dei popolari nel Polo delle libertà, mediterebbe di correre da sola, e indicare un imprenditore, Riccardo Guarelli, dell'Italgraph di Chiusanico, per la carica di primo cittadino nel capoluogo, e un avvocato di Sanremo, Andrea Rovera, alla presidenza della Provincia.

Non vi sono però ancora conferme ufficiali. E' tutto bloccato, in attesa di conoscere quale sarà la sorte del ppi e del segretario Buttiglione. Avrebbe dovuto essere un weekend dedicato alla rifinitura degli accordi. Ma la svolta nazionale e le lacerazioni interne dei popolari hanno di nuovo fatto arenare le già complesse trattative. I progressisti sono disorientati, il Polo delle libertà è alle prese con i robusti appetiti degli ex democristiani, e all'interno di An serpeggiano i «mugugni» di quanti non gradiscono l'eventuale accordo con chi arriva dall'ex scudo crociato.

Andrea Rovera, per la presidenza della Provincia e Davide Berio candidato a sindaco

Le decisioni vengono ancora una volta rimandate, benché il termine per la presentazione delle liste (25 marzo) sia vicino.

Al Comune di Imperia, l'intreccio di contatti è frenetico. Nel Polo, con Forza Italia, oltre al ppi (sempre che l'indicazione di Buttiglione venga seguita a livello locale), confluiscono anche ccd, Unione di centro, seguaci di Pannella, An, forse i dissidenti della Lega che hanno aderito alla Lif. Sono in tanti, quindi, da accontentare e qualcuno suggerisce con malizia di rispolverare il manuale Cencelli, uno dei simboli della cosiddetta «prima Repubblica». Forza Italia, al debutto sul palcoscenico imperiese, rivendica la candidatura del sindaco. Tutti i nomi fatti sembrano tramontati, e ora si parla di un misterioso ingegnere di 38 anni. L'identikit? E' sposato, è padre di una ragazzina, e ha i baffi.

Forza Italia dovrebbe essere accontentata, soprattutto come è rimbalzato dalla capitale alla presidenza della provincia (grazie ai buoni uffici dell'ex sottosegretario Grillo, dal quale sarebbe stato ricevuto a Roma insieme a Manfredo Manfredi) venga confermato il «popolare» Luciano Demichelis. E allora, tramonterebbero le ambizioni di candidatura a sindaco di Claudio Scajola, perché il partito di Berlusconi, che già a malincuore accetterebbe di privarsi una poltrona ritenuta sicura, mai e poi mai cederebbe addirittura due. E quindi, in tal caso, prenderebbe corpo l'ipotesi secondo cui Scajola guiderà invece una propria lista civica, come gli ha chiesto un gruppo di personaggi imperiesi.

E tutto questo, mentre Franco Pullia, membro di giunta della Camera di commercio, fa sapere al segretario provinciale Battistotti che sospende la propria iscrizione al pci e che sta con Prodi: «Il patto stipulato con Buttiglione e Berlusconi offende i militanti del partito popolare, anche quelli che sono fedeli interpreti di numerose e altalenanti divagazioni pseudopolitiche del segretario. Quanto è accaduto rafforza in me la convinzione che la scelta di Romano Prodi è quella giusta per il Paese, per la democrazia». Pullia chiede inoltre la convocazione, entro mercoledì, «di un'assemblea generale, con la partecipazione del Comitato provinciale, dei segretari e dei direttivi delle sezioni».

Stefano Delfino

A Riva due realtà a confronto

Montesano all'ombra dell'ulivo Avena a sinistra con i cattolici

RIVA LIGURE. Due liste, due candidati sindaco per una campagna elettorale che si preannuncia al vetriolo. A Riva Ligure, feudo da vent'anni di Francesco Montesano, si scontrano le due realtà della politica nazionale: una lista di centro con componenti di Lega Nord e Forza Italia, e una sinistra allargata a una parte del mondo cattolico.

Franco Montesano capeggerà il Ramoscello d'olivo; Anselmo Avena, correrà per Riva democratica. Del suo raggruppamento fanno parte «Nuova Riva», il «Garofano», il pds, i verdi, rifondazione e alcuni esponenti dei cattolici sociali.

Il centro opposto alla sinistra, nel più classico degli scontri. Nomi nuovi e nomi vecchi nelle due liste che conserveranno quasi tutti i consiglieri e gli assessori uscenti. Fra i «nuovi» di Riva Democratica figura il segretario dell'Istituto per la Floricoltura «Alcardi» di Sanremo, Saverio Napolitano.

Montesano ha già pronto il programma: «Rivalutazione del litorale e trasformazione del terrapieno realizzato sul mare in un centro sportivo-turistico con bar, ristoranti, campi da tennis e isole verdi». Sul fronte della viabilità ha già previsto una strada di collegamento fra il centro del paese e il futuro svincolo dell'Aurelia bis.

Anche il candidato della sinistra ha gettato le basi del programma per la Riva Ligure che si avvicina al Duemila: «Un centro sportivo di livello nazionale; un centro sociale davvero valido e una maggiore attenzione per floricoltura e commercio, i due pilastri portanti dell'economia della zona».

Avena, assessore ai Lavori pubblici nella giunta Montesano, ora passato nelle file dell'opposizione per dissapori con Montesano che, recentemente, lo ha denunciato per una campagna con manifesti che ha esibito a definire «diffamatoria».

[g. p. m.]

Poster, è rissa

«Diano Unita» sfida Guglieri

DIANO MARINA. E' scoppiata la guerra dei manifesti tra i politici di Diano Marina. In formato 100 per 80, fosforescenta e con caratteri cubitali il gruppo consiliare «Diano Unita» ha attaccato, nei giorni scorsi, il sindaco e senatore della Repubblica, Andrea Guglieri, criticando la sua incoerenza.

La replica del federalista non si è fatta attendere. Con lo stesso formato, con la stessa evidenza di colore e di caratteri il sindaco di Diano Marina ha contrattaccato sfruttando ugualmente i muri della città. La botta e risposta tra gli avversari politici sta incuriosendo l'intera opinione pubblica.

Nei giorni scorsi il gruppo consiliare «Diano Unita» aveva rimarcato che il sindaco Guglieri non è affidabile, o meglio non era coerente essendo stato in passato prima democristiano, poi leghista ed ora federalista. «E domani?» concludeva il testo del manifesto nel quale, sempre relativamente a Guglieri, si parlava anche delle sue mai celate ambizioni per le poltrone.

Rabbiosa la risposta di Guglieri che ieri ha fatto affiggere in tutte le strade della località turistica un altro manifesto indirizzato a «Diano Unita» nel quale è scritto: «Ieri, molti anni di poltrone scaldate nel più puro regime partitocratico, oggi la rabbia per una rivalsa impossibile, domani? La certezza di non aver lasciato nulla alla città».

Il resto della disputa, con ogni probabilità si registrerà durante il prossimo Consiglio comunale.

E' questo uno dei tanti aspetti di una tensione politica che si sta respirando con maggior intensità in questo periodo a Diano Marina. Le provocazioni forse fanno parte una precisa strategia.

I bene informati asseriscono che si tenta di portare il Comune alla crisi. Le operazioni di disturbo sono iniziate, infatti, con la frattura nella maggioranza consiliare. La Lega Nord che all'inizio della legislatura aveva 12 consiglieri è rimasta con soli 8 seggi. Quattro esponenti del Carroccio infatti sono passati nella Lif. Sono Andrea Guglieri, Elio Novaro, Ennio Polazza e Andrea Rossi. Significa che il partito di Bossi potrebbe trovarsi in minoranza da un momento all'altro. Sarebbe sufficiente che i 4 federalisti, i quali c'è il sindaco, si alleassero con le minoranze per determinare il ribaltone.

[a. b.]

IL CASO

C'E' ARIA DI CRISI A SANREMO

Intanto Lega Nord, Forza Italia e Partito popolare affilano le armi in Consiglio in vista delle elezioni

Tofi è nella bufera (ma domani si decide)

Conferma o revoca del mandato per l'assessore al Turismo?

SANREMO. Lega Nord, Forza Italia e partito popolare affilano le armi a Sanremo dopo la clamorosa rottura in Consiglio comunale e la sfiducia all'assessore al Turismo, Vinicio Tofi. Attività e stati d'animo differenti per i tre gruppi destinati a diventare i protagonisti in caso di molto probabili elezioni anticipate. La Lega Nord, dilaniata da una lotta interna che sembra senza sbocchi, pare in serrare le file mentre Forza Italia, assente, per ora, da Palazzo Bellevue, inizia la campagna acquisti per assicurarsi i nomi più prestigiosi che figurano nell'elenco degli scontenti. E il ppi? Il partito popolare è il più attivo in questo favorevole momento. Oggi a Sanremo è in programma un congresso straordinario per la nomina del nuovo segretario locale e del nuovo comitato direttivo.

Dopo la sconfitta alle elezioni amministrative del 1993, l'ex democrazia cristiana, si è ricompattata affidandosi soprattutto ai giovani ed ora si appresta ad affrontare il futuro come forza alternativa. Nei confronti del partito di Umberto Bossi ma anche verso i futuri alleati di Forza Italia.

Dopo la rottura e le fughe che hanno messo in ginocchio il Carroccio, da più parti è stato detto che il partito popolare avrebbe garantito la maggioranza alla giunta Oddo per evitare lo scioglimento anticipato del Consiglio comunale. «Nulla di meno vero: nessun appoggio, diretto o sotto banco, alla Lega Nord» ha detto Adriano Battistotti, segretario provinciale del partito. Ed ha aggiunto: «Il comportamento del gruppo consiliare del ppi in occasione della mozione di sfiducia a Tofi è stato chiaro e improntato alla massima trasparenza».

Dunque nessuna mano tesa fra ppi e Carroccio. Ognuno per la sua strada. «Giovedì sera in Consiglio staremo a vedere - aggiunge Adriano Battistotti -. Poi, però, se l'indicazione dell'altra sera del Consiglio comunale non avrà seguito, ritorneremo alla carica. E sarà nuovamente battaglia».

Vinicio Tofi, «censurato» brutalmente nel corso di un processo politico protrattosi per alcune ore a porte chiuse, ha fatto sapere che non è assolutamente sua intenzione di andarsene. «Non ho fatto nulla di cui debba vergognarmi» ha detto. Ha ricordato il successo del Festival: «Un successo senza precedenti». Ieri mattina l'assessore al Turismo era regolarmente in giunta. Assente giustificato il sindaco Davide Oddo che partecipa al 10° Rally storico a bordo di una vecchia Fiat 125. La gara si concluderà domenica pomeriggio. Soltanto lunedì il sindaco raccoglierà le idee e deciderà: solidarietà a Tofi o revoca del mandato?

Sul fronte della sinistra c'è da registrare la candidatura provinciale nelle file del pds di Carlo Barillà. Una rinuncia che dovrebbe assicurargli una candidatura alle future amministrative di Sanremo. Un rientro nel partito della Quercia atteso da molti simpatizzanti dell'ex pci.

Barillà, alle amministrative del '93, si era presentato a capo di una lista indipendente di sinistra ma per un pugno di voti non aveva ottenuto il «quorum» che gli avrebbe garantito una poltrona in Consiglio.

Gian Piero

L'assessore Vinicio Tofi

SANREMO - PROSSIMO SINDACO?

I passi di una donna coraggiosa

Maria Teresa Bertolo «Maresa» per gli amici, è stata la protagonista del «j'accuse» che ha portato al voto di sfiducia nei confronti dell'assessore al Turismo, Vinicio Tofi. Dopo il successo elettorale del novembre-dicembre 1993, la Lega Nord le aveva affidato l'incarico più prestigioso: presidente del Consiglio comunale. Lei ha diretto le sedute, dando e togliendo la parola ai consiglieri, dirigendo con abilità un'orchestra difficile da gestire. Poi, di fronte allo scollamento netto all'interno della Lega fra esponenti della giunta comunale e consiglieri, ha preso una decisione difficile: ha abbandonato il Carroccio diventando coordinatrice del Polo delle libertà. Ed è a quel punto che è iniziata la campagna contro Tofi e gli assessori Giorgio Marini e Marco Medin. Li ha attaccati duramente in Consiglio mettendoli alle corde e chiedendo la testa dell'assessore al Turismo. Dicono di lei che sia il futuro sindaco di Sanremo, con la casacca di Forza Italia. Lino Bottini, leader sanremese degli «azzurri» sorride: «La stimo, la conosco da una vita, è una persona pulita ed efficiente. L'attendo a braccia aperte». Tocca a «Maresa» decidere. I soliti bene informati dicono che sarà lei a prendere il posto di Davide Oddo, alla guida del Palazzo.

[g. p. m.]

Professionisti e sindacati sollecitano i sindaci dei Comuni imperiesi affinché sblocchino la situazione

Tardano i piani regolatori, l'edilizia rischia il ko

In certe zone le limitazioni legislative stanno azzerando l'attività

Una veduta di Imperia

IMPERIA. «Cari amministratori sbrigatevi, altrimenti finirete per "uccidere" il settore». E' il messaggio, sintetizzato, che gli ordini professionali e i sindacati degli edili hanno lanciato ai sindaci di quei Comuni imperiesi che ancora non sono dotati di un piano regolatore. Le limitazioni legislative all'inizio dell'anno, che azzerano l'attività edilizia nelle aree dove non si è verificata alcuna revisione del piano urbanistico, potrebbero essere il colpo del definitivo ko per l'edilizia. Il comparto sta ancora cercando di rimettersi in piedi dopo le gravi ripercussioni legate alla crisi economica e al blocco delle iniziative. Le norme rischiano di portare al tracollo le imprese aumentando la disoccupazione.

La situazione in provincia è disastrosa e lo fanno notare l'Unione industriali, gli ordini degli architetti, degli ingegneri e dei geometri, oltre alla Filles-Cgil e alla Feneal-Uil. I Comuni interessati al blocco delle costruzioni sono finora 37, ma potrebbero aggiungersene presto altri 13. Attualmente soltanto 15 amministrazioni su 67 sono in regola con le disposizioni urbanistiche. Ciò significa che in quasi tre quarti del territorio provinciale non si può costruire praticamente nulla. Sono consentiti solo interventi di restauro, opere pubbliche di carattere igienico-sanitario o a tutela della pubblica incolumità. Ma non è tutto: la Riviera è sottoposta a una serie infinita di vincoli ambientali, idrogeologici, sismici, militari che mortificano le possibilità edificatorie in una terra dalla "movimentata" conformazione geologica. I vincoli paesaggistici sono applicati con una severità che non trova riscontro altrove».

Ora le organizzazioni che operano nel settore hanno deciso di uscire allo scoperto denunciando la lentezza con cui si sta procedendo alla revisione dei piani regolatori (di tutti i problemi si parlerà giovedì pomeriggio nel corso di una conferenza stampa che si terrà nella sede dell'Unione industriali d'Imperia). «Chiediamo dunque un sollecito intervento dei Comuni. Che aggiornino strumenti urbanistici e cartografie, riportandovi tutti i vincoli esistenti, come stabilito dalla legge regionale. E ci rivolgiamo alla Sovrintendenza perché contemperi severità di salvaguardia e necessità di lavoro, come accade nelle altre province liguri».

I sindacati attendono con ansia l'arrivo della primavera per la ripresa dei lavori nelle grandi opere pubbliche come l'Aurelia bis o la Statale 28. Sono oltre 1000 gli iscritti alla casse edile disoccupati.

[m. v.]

CONCESSIONARIA DI PUBBLICITA'

Ricerca per la propria filiale di IMPERIA

AGENTE

per la vendita di spazi pubblicitari nella provincia di Imperia.
Si richiedono requisiti per l'iscrizione alla C.C.I.A.
Sono previsti adeguati anticipi provvigionali
e portafoglio clienti.
Le persone interessate sono pregate telefonare
al n. 011 65.21.457 ore ufficio
o inviare dettagliato curriculum professionale a:

Publikompass 529 - 10100 Torino

Secca smentita delle voci di un possibile, sventato «divorzio» dalla Fininvest

Felice Caccamo farà un film

Intervista a Teo «mai dire goal» Teocoli, protagonista di un applaudito show al Verdi di Sestri
Il «cronista» sportivo più amato dagli italiani ha detto sì a De Crescenzo e no ai fratelli Vanzina

GENOVA. Teo Teocoli esce da un camerino del Teatro Verdi di Sestri Ponente, dopo un'interminabile intervista. Battuta: «Mi ha strappato un Ben Hur». E i dissapori con la Fininvest? «Quali? Chi l'ha detto? Qualcuno ha parlato d'incompatibilità (political, ma sono un artista: come i calciatori, che cambiano maglie, ma continuano a fare quello che sanno, cioè giocare al calcio. Finchè non ci sono imposizioni, io continuo a fare l'artista alla Fininvest».

Poco prima, però, il suo manager Mario Vettorello, aveva detto: «Teo poteva passare alla Rai. Lo aspettavano a braccia aperte. Teo è nato in Fininvest. E' stato necessario soltanto rivedere alcune cose. Tutto si è appianato quando hanno capito cos'è Teo, ha fatto par la rete. Hanno dato a Cesare quel che è di Cesare. Teo ha inventato personaggi, slogan di successo. E' l'anima di "Mai dire goal", una trasmissione or- "cult", di successo: ha fatto diventare famoso persino me, senza che me accorgessi».

Poi arriva Teocoli, e i gag alla Gianni e Pinotto. «Cosa stai a sentire Mario, che non sa nulla!». E ancora: «Dissapori con la Fininvest? Quali? Chi l'ha detto? E poi credere che le cose cambino di molto alla Rai». Vettorello fa l'occhiolino e dice «Non si può abbottonare».

Teo Teocoli protagonista al Verdi di Sestri Ponente: personaggi in galleria

Poco più in là c'è l'inseparabile spalla musicale (e solo) di Teo, Armando Celso, che annuisce. E' genovese, di Marassi: esporta su tutti i palcoscenici un'inflessione e un volto che più «zenzize» non si può.

Vettorello riesce ancora a dire che Teo girerà un film con Luciano De Crescenzo, che forse dirà no al film di Natale dei Vanzina, che farà «Scherzi a parte» e forse uno show tutto il venerdì sera, e che ci tante, tante serate in tutt'Italia, ma poi arriva Teocoli che lo trascina in macchina. E lo spettacolo? Era la seconda serata del Memorial Delucchi, della premiata coppia Spera & Carletta: un successone. Teocoli ha riproposto vecchi cavalli di battaglia (Nilo blu, il marocchino) integrati dai televisivi Pep Pericoli, Caccamo e il Funari «teocolizzato».

Fabio Pozzo

Woody Allen in genovese

Bel debutto alla Sala Carignano per «Moi da-o rie», insolito collage

GENOVA. E' approdato venerdì sera a Genova, alla sala Carignano, dopo un buon rodaggio a Bogliasco, «Moi da-o Rie», lo spettacolo della compagnia dialettale «I Carogge». Si tratta di tre atti unici di Woody Allen, Achille Campanile e Ambrose Pierce Coward tradotti in genovese da Enrico Arotusi, per la regia di Jula Rossetti. Come solito, gli appassionati di teatro dialettale non si aspettano simili operazioni, da qui tanta curiosità attorno a questo spettacolo, ripagata da un allestimento convincente, un piccolo evento.

Tradurre e recitare in genovese autori di genere non è facile. Fra i tre titolo proposti, «Quande semmo nostra ora», da «La morte bussa», di Allen, «Vixota de condoglianze» (Visita di condoglianze, di Campanile e «Album da famiggia» (Album di famiglia), di Coward, solo il secondo, però, si è rivelato più adatto all'operazione.

In Allen e in Coward sono più forti i segnali delle loro rispettive culture e la sintonia con l'adattamento genovese spesso registra qualche sbavatura. Ma «Moi da rie» è uno spettacolo noto comunque sotto buoni auspici. Merito, soprattutto degli attori, tutti bravissimi nel cimentarsi con copioni così lontani dai soliti autori del dialettale.

Interpretano i tre atti unici dei «Carroge» lo stesso Enrico Arotusi, Maria Teresa De Moro, Stefania Galuppin, Carlo Mondatori, Enzo Nalbone, Michele Firpo, Mafalda Mannu, Gino Carosini, Giorgio Baldini, Alessandro Baldini.

Le musiche dello spettacolo di Roberto Logli e Tommaso Passerigli sono eseguite dal vivo da Mariana Carli (violoncello), Francesca Ropetti e Giorgia Domenichelli (flauto), Emma (clarinetto), Lorenza Vaccaro (violino). Azzeccati i costumi di Fifetta Lo Consolo e Anna Scaglione, volutamente scarni, ma d'effetto, le scene di Arotusi. Si replica oggi alle 16. **[m. b.]**

SPETTACOLI E MOSTRE

GENOVA
Recital di Cocciante

Domani sera al Politeama genovese alle ore 21 Riccardo Cocciante. Ingresso lire 35 mila. **[m. b.]**

GENOVA
Quartetto Italiano alla Gog

Concerto del Giovane Quartetto Italiano, domani sera, alle 21, al Teatro Carlo Felice, ospite della Gog. In programma musiche di Nino Rota, Dmitrij Sostakovich, César-Auguste Franck. **[m. b.]**

GENOVA
Cabaret a Campopisano

In scena questa sera, alle 21, al Piccolo Teatro di Campopisano, il recital di Federico Bianco. **[m. b.]**

GENOVA
«Autoscontro» al Garage

Ultima replica oggi alle 16, al teatro Garage (sala Diana), lo spettacolo «Autoscontro», di Vittorio Franceschi, con Caterina Poggesi e Gabriele Anastasio. **[m. b.]**

GENOVA
Il circo Togni alla Fiera

Doppio spettacolo del Circo Togni, oggi alle 17 e alle 21 in piazzale Kennedy, alla Fiera Internazionale di Genova. In scena il grande show «Florilegio», ispirato alla grande epopea circense. **[m. b.]**

GENOVA
Tennessee al Miracoli

In programma oggi alle 18, al Teatro della Corte dei Miracoli, lo spettacolo «Un tram che si chiama...», di Guido Lamberti, da Tennessee Williams. Ingresso lire 15 mila e 10 mila. **(m. b.)**

GENOVA
I «Blue Angels» in Booze

Musica dal vivo, soprattutto soft music, questa sera, alle 22,30, in Booze 'n Blues, in via Montevideo, con la band dei «Blue Angel». **[m. b.]**

GENOVA
Nikita e Luana all'Alcione

Sexy show dal vivo, alle 16, 18 e 22, al cinema-teatro Alcione, in via Canevari, con Nikita, Luana e Terry. Ingresso lire 30 mila. **[m. b.]**

GENOVA
Musica alle Cisterne

Pomeriggio di musica e danze, alle 16, alle Cisterne di Palazzo Ducale, in piazza Matteotti. **[m. b.]**

Guida agli appuntamenti della domenica

Sudamerica, blues e tanto dialetto

GENOVA. Non solo gite in riviera e nell'entroterra -sperando che il bel tempo continui - in questa domenica di metà marzo che registrerà, come al solito, una grande folla all'Acquario dell'Expo e lunghe code ai caselli autostradali in serata. Lo spettacolo continua con la programmazione nei teatri (Darlo Fo alla Corte, Johnny Dorelli al Genovese) e nei locali dove si fa musica non-stop tutta la settimana.

Al Club Mascherona, nel centro storico, gli instancabili organizzatori del Circolo Cantautori, questa sera (22) presentano un concerto rhythm and blues del gruppo «Sympaty for the devils, con Sergio Morselli alla batteria e percussioni, la cantante Claudia Campaner e Marco Murdolo alle chitarre.

Serata tutta sudamericana (22,30) invece, al Nessundorma Café con samba, salsa, merengue, meneito, afrocuba per un nuovo appuntamento con la rassegna «El Sabor Tropical». La cena è assicurata dal dj del locale e da un gruppo alle percussioni. L'ingresso costa 15 mila lire. Niente musica all'Albatros, dopo lo scatenato concerto dei «La Crus» di ieri sera. La sala di via Roggerona, a Rivarolo, oggi alle 15,30, 17, 18,45 e 20,30 è aperta ai ragazzi con la proiezione del capolavoro di Walt Disney «Il Re Leone».

A Sampierdarena, al Tempietto (via Carlo Rolando, 15) prosegue oggi la stagione teatrale dialettale. Alle 16, la compagnia «La Torretta» presenta la commedia di Manzari «I morti no pagan tasce» (I morti non pagano tasse). L'ingresso al Tempietto costa mila lire.

Teatro dialettale anche domani sera, alle 21, al Teatro della Tosse, con il debutto dello spettacolo «A Banchinn-aa (La panchina) di Franco Fumà e Giovanni Barlocco. La pièce, una novità che riporta la commedia genovese in Sant'Agostino dopo vari «esperimenti» di Tonino Conte, andrà in scena nella sala Dino Campana. Lo spettacolo è interpretato da Marina Udny, Paola Comelli e dallo stesso Fumà. **[m. b.]**

I debutti in città

Da Martedì alla Corte c'è Placido

GENOVA. Due importanti debutti, martedì sera, nel capoluogo ligure. Al Politeama Genovese andrà in scena «Io e mia figlia», una commedia di Francoise Dorin, per la regia di Renato Giordano. Con Michele Placido recitano Isa Barsizza, Laura Lattuada, Interlenghi e Claudio Pandolfi.

«Prima» anche alla Corte dove debutta l'ultima produzione dello Stabile «Lapin Lapina», di Coline Serrau, con Pamela Villoresi. E nuovo debutto, sempre martedì sera, anche al teatro Verdi di Sestri Ponente con la compagnia argentina «Tango x Dos», di Milena Plebs e Miguel Angel Zotto che presenterà lo spettacolo «Perfumes de tango», un affresco musicale dedicato alla famosissima danza. In settimana, altri due nuovi spettacoli alla Tosse. Mercoledì sera debutterà «Coccodrilli», nuova produzione della Compagnia dell'Archivolto e giovedì sera tornerà il dopoteatro con «Scherza con i Santi», uno spettacolo di Paola Bigatto, diretto da Tonino Conte. **[m. b.]**

STASERA ALLE TELEVISIONI LOCALI

Primocanale
7 — Circuito Junior tv
11 — Informazione commerciale
12 — Arius, rubrica
— — Antenna tredici
17 — Controsalotto domenica
18,30 Market
19 — Arius, rubrica
— — Twinky, film
23 — Controsalotto domenica
0,30 Video top, musicale

Retemia
8 — Film di
14,30 Tv donna, rotocalco
18,15 Andiamo al cinema
20,10 Primo piano, notiziario
20,35 Aluttomare
22 — Primo piano, notiziario
22,10 La televisione della gente
22,45 Con simpatia... in casa vostra, rubrica
1,30 Notturno per l'Italia

Telegenova
7,30 Buongiorno con Cinquestalle
9,15 T'al da savei..., rubrica
9,30 Le occasioni migliori
10,30 La vetrina delle meraviglie, rubrica
12,30 Un'amica a casa vostra,
14,15 Liguria sport
18 — Momenti preziosi, rubrica
20 — Vestiti di bianco
20,15 Meeting, rubrica
20,30 Processo per Direttissima, film
Balafon, rubrica
23 — Calcio: Parma - Sampdoria
0,40 Cose da non perdere, rubrica
1,10 Telegenova non stop

Rete A
17 — Semararo show, varietà
19,30 TgA News. A seguire: Shopping club
20,30 Guerre nel mondo. A seguire: Shopping club
21,30 TgA speciale. A seguire: Shopping club

Telenord
6,30 Telenord non stop
6,45 Heart of the city, telefilm
7,20 Huck Finn
8 — Orchestracompilation
8,20 Heart of the city, telefilm
9 — Huck Finn
9,20 Orchestracompilation
10,15 Happy end, telenovela
10,45 Adorabili creature
11,15 Documentario
11,45 Cartoni animati
12,15 Telefilm
12,45 Heart of the city, telefilm
13,30 Telegiornale Tn4
13,35 Cartoni animati
14 — Documentario
14,30 Telefilm
15 — Orchestracompilation
15,30 Tn4 flash
Cartoni animati
19,15
19,30 Telegiornale Tn4
20 — sport Liguria
Heart of the city
21,15 Arabesque, telefilm
22 — Telenews
22,15 Linea sport Liguria
22,30 Appuntamento con i gioielli
0,30 Documentario
1 — La lampada di Aladino
1,30 Telenord non stop

Telestar
12,40 I grandi veggenti d'Italia
13,05 Cantattalia, musicale
14 — Una strana coppia di sbirri
15 — Amichevole con noi
16,45 In casa Lawrence, telefilm
17,40 Amichevole con noi
18,15 Giovani gangsters, telefilm
20 — Speciale Tg 6
20,30 Twinky, film
22,30 Il giramondo, rubrica
23 — Programma non stop

Euro Mixer Tv
13,30 Capitan Futura, cartone
14 — La vittima, film
16 — Strike force,
16,45 Cartoni ani
22,30 Motor shop, rubrica
23 — Heart of the city, telefilm
23,50 La lampada di Aladino
Euromixer non stop

Primantenna
10 — Telefilm
11 — Cara dolce Kiko, c.s.
11,30 Side out, rubrica (R)
12,30 Domenica in Tv
20 — Ricetta la nostra cervesia a...
20,30 della settimana
21,30 Domenica sport, rubrica
22,00 Sport
24 — Film
2 — Buona notte con...

Teleregione
13 —
14 — Tg, informazione
15 — Televendita
16 — Basket, serie A2
18 — Zona sport
18,30 Tg sette, informazione
19 — Zona sport
20 — Tg sette, informazione
20,30 Processo per direttissima, film
22,30 Balafon, rubrica
23 — Zona sport, rubrica

Tv Arcobaleno
7 — Junior Tv
11 — Nella vecchia fattoria, rubrica
13,15 Okey motori
14,30 Tv
19 — Mach music
20,30 Nella vecchia fattoria
23,30 Tga
0,30 Mach music

Canale 7
9,50 Orchestracompilation
10,15
11 — Documentario
12 — Telesport
12,45 Antenna fuori gioco,
13 — Telesport verde
18,15 Documentario
18,45 Mazza and monsters (Labirinti e mostri), film
20,30 Fuori gioco, rubrica
21,30
22,30 Telefilm
23,30 Documentario
24 — Motori shop, rubrica
0,30 Vhs privati
1,30 Canale 7 non stop

Telecupole
11,45 Tg Rosa week end
12,15 Continente Africa
12,45 Maxivetrina
13 — Obiettivo agricoltura
13,30 Pomeriggio insieme
16,30 Tg4, sottolorni
19,05 Sport flash, rubrica
20,30 Film
21,30 Balafon
23,45 Sport flash
2 — Tg4, ultime notizie

Eventuali errori e variazioni nei programmi sono causati dalla non tempestiva comunicazione da parte delle emittenti.

per la pubblicità su LA STAMPA

20123 MILANO Via Carducci 29 Tel. 02/86.470
10126 TORINO C.so Massimo d'Azeglio 60 Tel. 011/65.211
12051 ALBA PUBLIALBA Agente Publikompass spa C.so M. Coppino 9 Tel. 0173/442.110 (2 linee r.a.) - Fax 0173/442130
15100 ALESSANDRIA sig. BRUNO CONTI Agente Publikompass spa Via Vochieri 80 Tel. 0131/442.543-442.544
11100 AOSTA FI.MU. srl Agente Publikompass spa Loc. Amérique - Quart Tel. 0165/765.019-765.628
28024 GOZZANO PUBLITIME srl Agente Publikompass spa Via Cervino 13
14100 ASTI sig. PAOLO BELLE' Agente Publikompass spa Via Antica Zecca 3 Tel. 0141/592.222
13051 BIELLA SALODINI srl Agente Publikompass spa Viale Roma 5 Tel. 015/84.91.212 r.a.
12042 BRA PUBLIALBA Agente Publikompass spa Via Verdi 7 Tel. 0172/431.003
12100 CUNEO sig. SILVANO BODINO Agente Publikompass spa Via S. Grandis 11 Tel. 0171/630.832-699.939
28100 NOVARA PUBLITIME srl Agente Publikompass spa Corso Cavour 13 Tel. 0321/33.341 (2 linee r.a.)
13100 VERCELLI SALODINI srl Agente Publikompass spa Via Duchesso Jolanda 20 Tel. 0161/250.754-62.592
16121 GENOVA Via C.R. Ceccardi 1/14 Tel. 010/540.184-592.560
18100 IMPERIA Via Bonfonte 1 Tel. 0183/273.373
18038 SANREMO Via Gioberti 47 Tel. 0184/501.555
17100 SAVONA Piazza Marconi 3/6 - 3/5 Tel. 019/811.182

PK publikompass

Pallanuoto: l'Athena rimane saldamente in vetta alla A1

Jelenic castiga il Catania

Quattro gol del centroboa trascinano la Rari al 12-9 sugli etnei, il risultato non è mai stato in discussione. Pochissimo pubblico: appena 110 paganti

SAVONA. L'Athena mantiene la vetta battendo il Catania per 12-9 (parziali di 2-1 3-2 4-1 3-5) al termine di una partita non esaltante che ha visto i biancorossi, trascinati da un eccellente Jelenic e davanti ad un pubblico di pochi intimi, controllare sempre l'incontro, nonostante gli etnei fossero passati per primi in vantaggio.

A fine gara Mistrangelo ha motivato la prestazione non formidabile con il fatto che in settimana la squadra lavora molto, soprattutto per preparare al meglio il finale di regular season, quando dovrà affrontare gli scontri diretti per le prime posizioni: «In settimana da qualche tempo svolgiamo un lavoro molto pesante per preparare al meglio la fase conclusiva di stagione regolare. Quindi i ragazzi pardon forse un po' in reat' vità, a appaiono appesantiti. Comunque è arrivata la vittoria; ed è quel che conta».

La partita con Catania ha visto anche l'esordio in A1 di un'altro Junior: Daniele Maggioni, classe '77, convocato al posto di Grillo influenzato. E' entrato in vasca a 2'05' dalla fine della gara, insieme al portiere Roberto Candido. La palma di miglior giocatore savonese spetta come detto senza dubbio a Viktor Jelenic autore di quattro reti, di cui un paio davvero pregevoli, e di una prestazione complessivamente molto positiva, durante la quale si è messo anche molto spesso al servizio della squadra.

Ma veniamo alla cronaca. La partenza delle due squadre è stata davvero lenta, con azioni confuse e un gioco quasi elementare. La prima rete arriva a 4' dalla fine del tempo, ed è del Catania che realizza con Dato. Pronta comunque la risposta del Savona, che per due volte sfrutta le superiorità numeriche con Sandro Bovo, chiudendo il parziale in vantaggio di una rete. Ancora equilibrio nella seconda frazione, con i biancorossi che partono a razzo realizzando due reti con Ghibellini e Krzic su rigore, procurato da Fulvio Arnaud e Petronelli. Poi toccava a Palazzo (in superiorità) riavvicinare i siciliani, ma il tempo chiudeva poi sulle reti di La Cava e Polacik, ad solo secondo dalla fine.

Il terzo tempo decide poi le sorti del match: il protagonista è Jelenic, che segna una doppietta nel giro di un minuto e chiude di fatto la contesa. Angelini, Polacik e Krzic gli degli altri gol. Infine l'ultima frazione: una doppietta di Petovary ridà fiato agli ospiti, ma un altro uno-due di Jelenic rende inutile il terzo sigillo personale dello stesso Petovary. Fresia un'ormai inutile doppietta Polacik hanno quindi fatto il calare il sipario una partita non memorabile. [m. no.]

SERIE A1

CLASSIFICA

SQUADRE	P	PARTITE V	N	P	RETI F	S	DIFF.
ROMA	25	12	1	2	193	115	+78
	25	11	3	1	184	127	+57
SAVONA	25	11	3	1	175	128	+47
	22	10	2	3	185	165	+20
	22		2	3	212	158	+54
	17	7	3	5	135	136	-1
RECCO	15	6	3	6		132	+6
MODENA		5	3	7	154	180	-26
COMO	13	6	1	6	147	160	-13
ORTIGIA	11	4	3	8	138	154	-16
	8	2	4	9	158	194	-36
	7	2	3				-62
VOLTURNO	4	2	0	13	121	165	-44
BRESCIA	3	0	3	12	138	189	-51

RISULTATI

Quindicesima giornata: (secondo ritorno)

PAGUROS - CANOTTIERI	11-8
ROMA - MODENA	14-6
SAVONA - CATANIA	12-9
BRESCIA - ORTIGIA	10-12
POSILLIPO - RECCO	16-9
COMO - VOLTURNO	10-6
FLORENTIA - PESCARA	12-18

PROSSIMO TURNO

Ianza di ritorno (sabato 18 marzo 1995 ore 17,30):

PESCARA - COMO
CANOTTIERI - FLORENTIA
CATANIA - BRESCIA
ORTIGIA - PAGUROS
MODENA - POSILLIPO
RECCO - ROMA
VOLTURNO - SAVONA

Le altre gare

Risale l'Ortigia Lavagna super

Tutto invariato in alta quota, mentre si fa più rovente che mai la lotta tra sesto e decimo posto, quella che alla fine distribuirà tre posti nei playoff-scudetto. Mentre delle vittorie di Savona e Posillipo riferiamo a parte, davvero pochi sono stati i problemi per la Roma, puntuale nel «vendicarsi» di quel Modena che all'andata fece strabuzzare gli occhi bloccando i capitolini sul pareggio.

Nel gruppo che insegue le prime, segna un punto a proprio favore (anzi, due) il sempre più convincente Paguros, che pure ha avuto qualche patema di fronte alle Canottieri Napoli. Arretra così il Recco, ora braccato anche dal Como che ha incamerato come previsto il match col Volturno. Si rifà viva anche l'Ortigia, vittoriosa a Brescia e adesso a soli due punti dall'ottava posizione che varrà la «promozione» tra le otto aspiranti al titolo.

Per la A2, clamorosa impresa del Lavagna, che è andata vincere in casa dello Sturla capolista del girone Nord e superfavorito del torneo per 7-5. Buon pareggio di Chiavari (6-6) il quotato Torino 81, dopo una gara che ha visto i verdeblù quasi sempre in avanti. Infine, splendido 12-6 esterno del Nervi nella piscina della Fos Cagliari. [m. no.]

Angelini, in primo piano, durante un'azione difensiva a protezione di Averaimo

Pro Recco, severa lezione

Nella vasca del Posillipo un ko con pochissime attenuanti: 16-8

Nulla da fare. L'Ansaldo Recco preparato in massima cura la trasferta di Napoli, per affrontare il Posillipo, ma i campioni d'Italia hanno dilagato. Anzi, «doppiato» i biancoceleste di Enzo D'Angelo, chiudendo sul 16-8. I napoletani volevano «vendicare» il pareggio subito all'andata a Punta Sant'Anna, al termine di un match palpitante e che il Recco avrebbe potuto anche vincere. Alla «Scandone», invece, i valori in vasca sono stati ben diversi.

Il Posillipo, pur con alcuni giocatori in non perfette condizioni (Pino Porzio, Silipo, Fiorillo, Popovic), ha trovato la strada spianata da un Recco che solo parzialmente è riuscito a rimanere in partita. Non certo nelle prime due frazioni, concluse con un doppio 4-1 per i locali. Parità nel terzo tempo (4-4), e ancora Posillipo ad aggiudicarsi il quarto parziale per 4-2. Dunque, nonostante le condizioni non perfette di alcuni atleti (questo almeno secondo le dichiarazioni del tecnico De Crescenzo), Silipo, Gandolfi e Pino Porzio hanno realizzato una tripletta a testa,.. Due Popovic e Franco Porzio, una rete a testa i due fratelli Fiorentino e Fiorillo. Per il Recco, i gol Perovic, 2 Riccadonna e Cavallini, Mangiante e Temellini. E' ancora mancata, quindi, la prova di maturità: e sabato prossimo, Ansaldo Recco-Roma sarà di nuovo un match in salita per i liguri. [g. s.]

Alassio, ieri stop

Vela, oggi ultimo atto ad Andora

ALASSIO. Si è conclusa, organizzata la maniera impeccabile dal Circolo Nautico di Alassio, la parte di «Settimana Preolimpica» prevista nelle acque della cittadina del «muretto», mentre oggi si prosegue ad Andora, che ha visto al via più oltre trecento equipaggi. Tutta l'attenzione degli appassionati locali era ovviamente rivolta a Roberta Zucchinetti, che nella classe «Europa» era tra le favorite per staccare un biglietto per i Giochi Olimpici di Atlanta '96.

Alla fine però, secondo copione, ha prevalso la più esperta Arianne Bogatec, triestina, che anche ieri ha preceduto la velista alassina. La vittoria nella classe «Europa» è comunque arrisa alla svizzera Meylan, una delle grandi favorite ai giochi della prossima estate. Ottime indicazioni per la squadra sono arrivate dai «Finn» grazie a Devoti che ieri, nelle due regate a disposizione, ha un primo e secondo posto.

Nelle «Star», dominio assoluto dell'olandese Zielhuis mentre nella «470» femminile è stata in spagnola Azon a dominare la scena. Soddisfatto il presidente della Federazione Italiana Vela, Sergio Gaibisso: «La vela italiana cede a testa alta da queste regate. Adesso avremo ancora due prove di selezione, ad Anzio e a Venezia, dopo di che indicheremo, con un anno di anticipo, gli equipaggi destinati a rappresentare il Paese ad Atlanta. E sono sicuro che questa volta non ci saranno delusioni». Roberta Zucchinetti dimostra intanto tutto il suo fair-play: «La Bogatec, come prevedibile, si è dimostrata più esperta. Penso comunque di essermi comportata al meglio, anche se qualcuno si aspettava di più». [g. o.]

C'è sempre da guadagnarci a leggere molto.

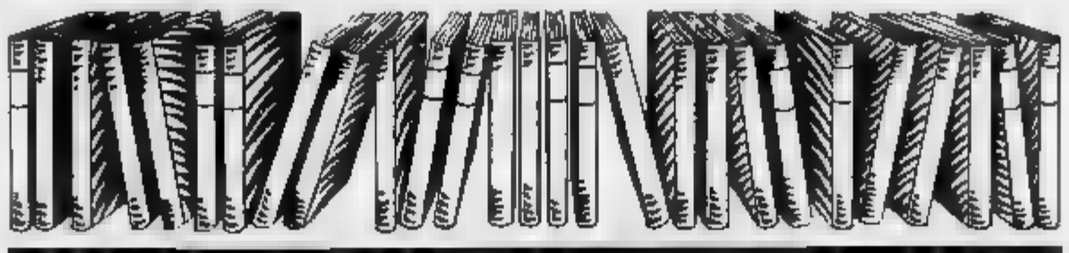

I LIBRI DE LA STAMPA A PREZZI SPECIALI

TERZA PAGINA

Narrativa:
I 4 volumi di
E. [illegible], G. Ceronetti,
M. Rigoni Stern e G. [illegible]
a L. 60.000.

Storia e [illegible]
I 9 volumi di
G. Vattimo, L. Firpo,
G. Spadolini, N. Bobbio,
L. Gallino,
M. L. Salvadori,
A. Galante Garrone,
S. Romano e E. Sestan
a L. 140.000.

Documenti del nostro tempo:
I 4 volumi di
M. Nia, T. Reggio,
S. Moscati e F. Colombo
a L. 60.000.

L'intera collezione di 17 volumi in vendita a L. 250.000.

TUTTOSCIENZE
[illegible] volumi a L. 260.000

ARGOMENTI DI SCIENZE
I 7 volumi
I. Lattes Coifmann,
P. Bianucci, E. Stella,
M. Zattini, M. Di Michelburg,
T. [illegible] e P. [illegible]
a L. 120.000

[illegible]
I 3 volumi di G. Rondolino,
S. Reggiani e M. Grome
a L. 45.000

Adesso più che mai, gli appassionati della lettura hanno l'imbarazzo della scelta. "I libri de La Stampa" vi offrono infatti quattro collane straordinarie a prezzi straordinari.

Dedicata a chi ama le collezioni d'autore, *Terza pagina*: una raccolta di riflessioni da assaporare con calma, firmata da alcuni dei più illustri collaboratori de "La Stampa".

Vi entusiasma l'informazione scientifica? Per voi *Tuttoscienze*: una collezione di pagine scritte con il linguaggio immediato e chiaro del quotidiano, frutto della collaborazione di importanti scienziati e autorevoli ricercatori.

Se poi desiderate unire il rigore scientifico al piacere della lettura, non perdetevi la collana di novità per fare conoscenza con la scienza: *Argomenti di scienze*, sette volumi realizzati da grandi studiosi e divulgatori.

Amate leggere il cinema con la stessa passione con cui siete soliti guardarlo? Ecco *Tuttocinema*: una collezione di scritti e recensioni di alcuni dei maggiori esperti di storia e critica del cinema.

I LIBRI DE LA STAMPA

Le collezioni a prezzi speciali devono essere richieste contrassegno all'Editrice La Stampa - Ufficio "Edizioni librarie", via Marenco 32, 10126 Torino.

L'OFFERTA "LA STAMPA" DESTINATA AI SOLI LETTORI RESIDENTI NEL TERRITORIO NAZIONALE.

A Marassi il Brescia, i blucerchiati a Parma

Genoa col «tridente» Samp d'emergenza

GENOVA. Sulla carta l'impegno più facile spetta al Genoa, che oggi ospita in casa il Brescia, squadra già con un piede in serie B. La Samp, invece, renderà visita al Parma, l'unica formazione che sta ancora provando ad impegnare la Juventus nella lotta per lo scudetto. I rossoblù sono obbligati a vincere, perché questi tre punti sono fondamentali per raggiungere zone più tranquille, e perché questo vittoria potrebbe valere doppio. La giornata infatti si prospetta favorevole a Grifone: tranne la Cremonese, tutte le altre pericolanti sono attese da severi impegni fuori casa.

Genoa. Pippo Marchioro questa volta ha poco da scegliere. Squalificati Onorati e Francesconi, infortunati Marcolin e Micillo, tra i pali rientrerà Giampaolo Spagnulo. In difesa, Galante giocherà a sinistra e Delli Carri marcatore centrale. «Galante tatticamente mi sembra il giocatore più adatto per sostituire Francesconi - ha detto ieri mattina l'allenatore genoano, al termine della seduta di rifinitura alla quale ha preso anche il presidente Spinelli - anche se Fabio resta un destro adattato a agire sulla sinistra. Lui è preoccupato di questo cambiamento di ruolo e paradossalmente è positivo, perché impiegherà maggiore attenzione. Contro il Brescia dovremo giocare bene, cercando non solo il gol, ma anche una gioco intelligente, essendo presenti tatticamente i lombardi arriveranno a Genova scevri di condizionamenti psicologici anormali, giocheranno per vincere, senza necessità di classifica».

Zenga, attenzione a Zola e ad Asprilla

Dal centrocampo in su verrà riproposto il «tridente» tutto straniero Van't Schip-Skuhravy-Miura, che tanto bene si era comportato contro Milan e Roma. «Skuhravy è in forma - è proseguito Marchioro - io non l'ho mai visto calciare con la determinazione che aveva stamattina». Van't Schip ritornerà Maifredi, il tecnico che lo schierò terzino: «Non era la mia posizione e glielo avevo detto - ha ricordato l'ola - tant'è vero che dopo due giornate mi mise in panchina. Non sono arrabbiato con lui, aveva fatto le sue scelte, voleva adottare il 5-3-2 e pretendeva da me cose che non avevo fatto. Contro il Brescia dobbiamo assolutamente vincere per tirarci ancora un pochino in classifica, e poi resteremo nel gruppo di quelle 4-5 squadre che lotteranno sino all'ultima giornata. Da 3 anni sono a Genova, e da 3 anni mi salvo all'ultima giornata... Questo potrebbe essere un vantaggio: essendo esperti, siamo abituati a soffrire e quindi moralmente siamo meno fragili di quelle formazioni che trovano invischiate per la prima volta nelle zone basse». Portiere di riserva sarà Spinetta, preferito a Speranza. Ciocci ancora in dubbio, potrebbe essere Castorina l'attaccante «di scorta».

Sampdoria. All'ultimo minuto hanno dato forfait Jugovic (febbre) e Vierchowod (gual al ginocchio). «E' inutile piangere, - ha commentato Eriksson - non è la prima volta che dobbiamo fronteggiare un'emergenza. L'anno scorso potevo schierare la stessa formazione tutte le domeniche, in questa stagione ogni giorno cambia qualcosa». Ancora indisponibile Ferri, contro il Parma il tecnico dovrebbe riproporre la stessa formazione che domenica scorsa ha battuto la Roma.

L'unico cambiamento potrebbe essere l'ingresso di Sacchetti in marcatura, al fianco di Mannini, con il conseguente avanzamento a centrocampo di Serena o l'esclusione di Salsano. Mihajlovic scenderà regolarmente in campo nonostante un fastidioso dolore all'inguine, mentre Evani (mal di schiena) è in dubbio persino per la panchina. «Chi toglierai al Parma? Zola e Asprilla - ha continuato Eriksson - la forza dei gialloblù è il collettivo, hanno volontà e tecnica. E quando viene meno la fantasia, possono risolvere su calcio piazzato». La Samp domenica sera non ritornerà a Genova: si fermerà due giorni a Salsomaggiore per preparare l'importante sfida di ritorno di Coppa, contro il Porto.

Damiano Basso

Maifredi torna a Genova da avversario

Azzurri in gara

Ad Albisola gli assi della marcia

ALBISOLA SUPERIORE. Sono presenti anche le «grandi firme» della marcia nazionale, al 1° Trofeo Città di Albisola Superiore, in programma oggi con l'organizzazione dell'Alba Docilia Albisola. La manifestazione, valida anche per l'assegnazione dei titoli liguri della specialità, si snoderà nelle vie principali della cittadina.

Il alle 9,30, con le categorie giovanili impegnate un percorso variabile dai due (Ragazzi) ai 5 chilometri (Cadetti Allievi). il momento top sarà alle 11 quando, per la categoria «assoluta», saranno al via anche alcuni componenti della squadra azzurra di Coppa del Mondo. Molto attesi i più volte campioni italiani Giovanni Perricelli, medaglia di bronzo nei 50 chilometri ai Campionati europei di Helsinki '94 e Michele Didoni, sul gradino più alto del podio nei dieci chilometri degli europei . Sebastiano del '93.

Inoltre confermata la presenza di Sergio Spagnulo, Arturo Di Mozza, Pietro Fiorini e, in campo femminile, di Erika Alfridi, tutti atleti che hanno indossato più volte la maglia azzurra. Questi atleti saranno impegnati su un percorso di 12 chilometri. Numerosi anche i premi per tutti i partecipanti. La manifestazione vuole anche, secondo gli organizzatori, promuovere nel Savonese una specialità che, di fronte altre gare di atletica, ha spesso un ruolo da «parente povera». [g. o.]

Pallone elastico

Assemblea e premi a Cortemilia

Franco Piccinelli, presidente Fipe

Oggi a Cortemilia, nella sala comunale, alle 11,30 verranno premiate le squadre che hanno partecipato ai campionati '94 di pallone elastico. In primis la Taggese presidente Acquarone, campione d'Italia con la coppia Pirero-Alcardi. Premi tra gli altri anche per la Bormidese, seconda classificata in C1 con Navoni e Core, la Spes Savona Big Promotion allenata da Renzo Vinotto terza in serie C2. Saranno premiati anche gli atleti della Don Dagnino Andora Allievi e Juniores, e gli Esordienti del Pieve di Teco, giunti secondi nelle rispettive categorie nazionali. Prima delle premiazioni, si effettuerà l'assemblea straordinaria per l'elezione del sindaco revisore dei conti e supplente. Le società Liguria hanno proposto supplente il ragionier Pietro Ivaldi, presidente della Spes Savona, commercialista, iscritto all'albo dei sindaci. [r. p.]

Boccette serie A

Sulla vetta allunga il Dlf Ilda

Il Dlf Ilda Savona è sempre al comando serie A nel campionato interprovinciale di boccette. I savonesi hanno avuto la meglio sul Cin-Cin Borghetto, in partita senza molta storia, e ampliano il vantaggio sugli spotornesi del Black Bull, capaci comunque di passare a Diano contro il Lady. In serie B, dopo le gare di venerdì, pochi mutamenti nei quattro gironi.

Serie A: Carla-Haiti 2-4; Moneta-Pontevecchio 3-3; Lady-Black Bull 2-4; Dlf Ilda-Cin Cin 5-1. Classifica: Dlf Ilda punti 50; Black Bull 46; Carla 45; Pontevecchio 42; Cin Cin e Haiti 40; Dlf Mauro 33; Lady e Moneta 32.

Girone B1: Splendor-Italia 3-3; S. Isidoro-Cin Cin II 4-2; Quiliano II-II Usl II 3-3; Polisportivo I-Dlf Mauro 4-2; Avis-Quadrifoglio 2-4; Gatto Nero II-Odissea 1-5.

Girone B2: Quadrifoglio I-La Boccia 3-3; Dlf Ilda-Black Bull 4-2; II Usl I-Polisportiva II 1-5; Zinolese-Quiliano I 2-4; Arci Sciarborasca-S. Genesio I 1-5.

Girone B3: Odissea II-Cin Cin I 1-5; Giardini II-Sport Pietra 1-5; Circolo Ricreativo-Cavalluccio II 4-2; Italia-Como II 5-1; Bobbia 1-Pontevecchio 2-4; Sport Finale I-Haiti 5-1.

Girone B4: Lady-Bobbia II 3-3; Como I-Ariston 4-2; Cavalluccio I-Berfi's 5-1; Moneta-Circolo Ricreativo II 4-2; Carla-Giardini I 4-2; Cin Cin III-Garden 0-6. [g. o.]

SPECIALE IMMOBILIARE

CENTRO TELEMATICO IMMOBILIARE

CORSO ITALIA 179r - SAVONA

TEL. 019/854.225

Associato F.I.M.A.A.

MONASTEROLO CASOTTO (CN) 800 altitudine zona S. Giacomo Roburent. Appartamento in villetta ingresso, camera, cucinino, soggiorno, giardinetto, posto auto. Occasione, vendesi causa inutilizper motivi di salute. **58 milioni.**

SAVONA Corso Italia camere sala cucina bagno terrazza verandata balconi. **milioni tratt.**

SAVONA Zinola appartamento in villetta con vista mare, ingresso 2 camere sala cucina bagno 2 balconi, orticello, cantina. **305 milioni.**

RIF. 170 - SAVONA Centro ingresso, 2 camere, soggiorno, angolo cottura, bagno, 2 balconi, termoautonomo, ottime finiture. 4° piano senza ascensore. **210 milioni.**

RIF. - SAVONA Via Nizza appartamento di 155 mq ingresso corridoio, camere, sala, cameretta, cucinino tinello, bagno, balcone veranda soffitta posto auto. **395 milioni tratt.**

RIF. 30 - SAVONA Valloria vista ingresso, sala, , cucina, doppi servizi, 2 balconi, garage, in ordine. **460 milioni tratt.**

RIF. 155 - FINALE LIGURE appartamento vista mare da riordinare ingresso, camere, cucina, sala, bagno, 2 balconi, cantina. **milioni.**

RIF. 160 - SAVONA centro storico ingresso, 2 camere, sala, cucinino, bagno, dispensa, termoautonomo, ristrutturato. **250 milioni.**

RIF. 163 ALBISSOLA CAPO ingresso a salone, 2 camere, cucina, bagno, balconi, cantina, finiture lusso. **milioni.**

SAVONA FORNACI vendesi nuda proprietà. **170 milioni.** Occasione.

RIF. 115 SAVONA zona via Scotto ingresso salone , cucina, bagno, ripostiglio, interamente balconato, luminoso, perfetto. **325 milioni** + eventuale garage **45 milioni.**

RIF. 162 - SAVONA LAVAGNOLA ingresso a sala, cucina, camera, cameretta, bagno, rifinito finemente, termoautonomo. **milioni.**

RIF. 165 - SAVONA via Torino, ingresso, 4 camere, studio, cucina, bagno, balcone angolare, cantina da riordinare, termoautonomo. **320 milioni.**

CASE

QUILIANO casa in costruzione indipendente con terreno 260 mq su due piani + piano mansardato posizione soleggiata. **280 milioni.**

S. ERMETE casa semi-indipendente con terreno in discrete condizioni con caminetto, cucina, 3 camere, bagni, terrazze, cantine. **420 milioni.**

LOANO BOISSANO in stile con vista mare panoramica 150 mq abitazione, mq terreno. **milioni.**

ALBISSOLA villa bifamiliare oltre 400 mq coperti ristrutturare, mare, 15.000 mq ter-. **700 milioni tratt.**

STELLA villetta terreno recintato magazzino. **230 milioni.**

PIAMPALUDO rustico ristrutturato con finiture da amatore 195 mq + dependance con forno in pietra, 1 ettaro di terreno. **195 milioni.**

VENTIMIGLIA entroterra rurale mq con 5 ettari uliveto e bosco. **160 milioni.**

NUOVA FILIALE

RILIEVI ATTIVITA' COMMERCIALI

VIA PALEOCAPA 21-1 - TEL. 019/85.24.27

SAVONA avviatissimo tabacchi edicola lotto elevatissimo giro d'affari.

SAVONA bar tavola fredda attrezzature cedesi per motivi familiari, incasso fortemente incrementabile affare.

VARAZZE albergo a conduzione familiare reddito, contratto locazione mite, ottimo investimento.

CEDESI attività: pasticceria, macelleria, orologeria, oreficeria, cartolibreria, ecc.

IMMOBILIARE ANGELUCCI s.a.s.

GESTIONE PATRIMONIO CASA

PIETRA LIGURE
C.SO ITALIA, 103 - TEL./FAX 019 612.343

BORGHETTO S.S.
C.SO EUROPA 135r - TEL./FAX 0182 970.170

PIETRA LIGURE
A 700 metri dal mare vendesi stupendo alloggio una camera, soggiorno e bagno con 200 mq di giardino. Riscaldamento autonomo, soleggiatissimo.
RICHIESTA: 250 MILIONI **RIF. 32**

TOVO S. GIACOMO
Vendesi alloggio di camera, soggiorno, cucinino, bagno, ingresso. Giardino di 50 mq e posto auto in uso esclusivo. Vista panoramica, riscaldamento autonomo.
RICHIESTA: MILIONI **RIF. 12**

PIETRA LIGURE
Vendesi alloggio con stupenda vista 50 metri dal mare, composto da 2 camere, sala, tinello, cucinino, servizio e ripostiglio. Piano 5° con ascensore, possibilità di box.
RICHIESTA: MILIONI **RIF. 30**

PIETRA LIGURE
Vendesi alloggio in zona centralissima composto da 2 camere, saletta, cucina, servizio. Piano primo, esposizione Sud-Ovest, posto auto di proprietà.
RICHIESTA: 310 MILIONI **RIF. 50**

PIETRA LIGURE
Cedesi profumeria ad un passo dal centro storico, zona molto frequentata.
TRATTATIVA RISERVATA IN UFFICIO.

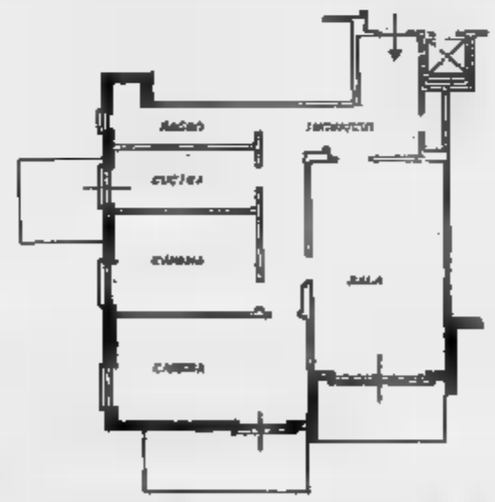

BORGHETTO S. SPIRITO
Vendesi grande alloggio fronte mare tra Borghetto Loano composto da due camere, la, cucina, bagno, ingresso e cantina. Piano terzo, esposizione Sud-Ovest con riscaldamento centrale. Possibilità di box nello stesso stabile.
TRATTATIVA RISERVATA UFFICIO.

BORGHETTO S. SPIRITO
Vendesi bilocale a 100 metri dal mare. Riscaldamento autonomo. Zona centrale.
RICHIESTA: 195 MILIONI.

TOVO GIACOMO
A due chilometri dal mare vendesi bilocale una camera, soggiorno, servizio e cantina. 50 mq di dehors.
RICHIESTA: 225 MILIONI **RIF. 2**

Nazionale dilettanti: una grande Sestrese manda ko i toscani, imbattuti dal secondo turno

A Borzoli s'inchina anche il Grosseto

Pennone e Balboni a segno: cade (2-1) la capolista

GENOVA. Splendida Sestrese: batte 2-1 la capolista Grosseto che non perdeva dalla seconda ■ campionato (a Borgosesia) e continua a stupire: l'ambizione di arrivare al secondo posto, vista anche la prova offerta ieri, è più che lecita. Nessun timore reverenziale per il nome ■ il blasone dell'avversaria, da parte della Sestrese, ma tanta determinazione e volontà di vincere, trascinata da un Cavanna superlativo, ma con tutti gli uomini in perfette condizioni. A tal punto che i toscani attendevano il crollo fisico dei genovesi nella ripresa, che invece non è arrivato.

Nel primo tempo il Grosseto scende a Borzoli con il solito assetto [illegible]: per la rotazione delle punte, in campo Ferri ■ Naso, e il cannoniere principe dei toscani, Costa (11 reti) va in panchina. La Sestrese invece interpreta ■ partita con il solito spirito: [illegible] uomini leggeri in avanti, i «pesanti» Pelucchini ■ Nannipieri sono spesso in difficoltà, di fronte a elementi [illegible] sguscianti. E il gol arriva, logico, per i verdestellati, al 42': Mazza perde il pallone sulla trequarti, la sfera viene in possesso di Di Marco che crossa al centro dove Pennone anticipa Nannipieri, si coordina alla perfezione e trafigge Aprea sul palo più lontano, in diagonale.

Un gesto tecnico da applausi, e infatti il pubblico di Borzoli è tutto in piedi per l'ex genoano. Ad inizio ripresa Carletto Bresciani, tecnico del Grosseto, inserisce la terza punta, Costa, arretrando leggermente Naso e spostando capitan Mazza sulla fascia. L'obiettivo è chiaro: chiudere la Sestrese nella propria metà campo. E in effetti per una decina ■ minuti i toscani pressano i padroni di casa nella loro zona difensiva. Ma è ancora la Sestrese a colpire, con il 2-0. Non era mai accaduto, in precedenti partite, che la capolista subisse due reti: [illegible] successo ieri a Borzoli.

Minuto il 59': Balboni calcia da posizione molto laterale una punizione rasoterra, non fortissimo (e che sembrerebbe neppur troppo pericolosa, in verità), che però passa fra una selva di gambe e si infila nell'angolino alla sinistra di Aprea. E' ■ 2-0, il giovane numero uno sostituto del titolare Valeriani (in tribuna poiché infortunatosi in settimana), non sembra esente da colpe.

Sul doppio vantaggio per la Sestrese il clima diventa incandescente, i verdestellati toccano il cielo [illegible] un dito. Ci pensa Costa, al 65', a riaprire ■ match, infilando da sotto misura, da distanza ravvicinata, un calcio d'angolo di Mazza «lungo», sul secondo palo. Per il Grosseto è la rete della speranza, che però rimane tale. ■ al 91', festeggiamenti verdestellati per un'impresa [illegible] tutto ■ clan sognava da una settimana.

Cavanna è stato il migliore in campo

Sestrese: Imbesi (1' Gagliardi); D' Assisi, Guerrieri; Iurman, Cavanna, Noris; Mieli (76' Navone), Sisinni, Pennone (86' Balducci), Balboni, Di Marco. **Grosseto:** Aprea; Pelucchini, Nannipieri; Franzoni (66' Cucchiella), Sani (46' Costa), Pierobon; Ferri, Mazza, Bindi, Cucu, Naso. **Arbitro:** Zenero di Schio. **Reti:** 42' Pennone, 59' Balboni, 65' Costa.

Giancarlo Scartozzoni

Eccellenza, c'è l'imbarazzo della scelta

Non è soltanto il giorno di Sestri Levante-Samm Entella, ecco la Pegliese. Il Lavagna al Grondona

Un fuoco d'artificio lungo un intero pomeriggio: c'è un serio imbarazzo nella scelta della partita più «scoppiettante» tra il derby del Sivori A, la sfida casalinga dell'Entella e la trasferta ad alto rischio del Lavagna. La 22a giornata darà un nuovo volto alla classifica: con soli 11 punti di differenza tra la prima e l'ultima, ogni turno, da oggi fino al termine del torneo, può provocare uno sconquasso.

Sestri Levante-Samm. E' realmente un derby da triplo: ogni risultato ha una possibile logica, dalla vittoria dei padroni ■ [illegible] che si ricordano di essere squadra potenzialmente da primi posti, al [illegible] degli ospiti che viaggiano con il vento in poppa, fino al pareggio che concede [illegible] po' di respiro agli uni, e di continuare l'inseguimento agli altri.

In termini assoluti è comunque il Sestri a rischiare di più: non può permettersi un ennesimo passo falso. In settimana ■ direttivo ha rinnovato la fiducia ad Alberto Mariani, i «corsari» fanno quadrato attorno al tecnico, la squadra continua a giocare dignitosamente [illegible] non riesce più a centrare un risultato. La catena degli infortuni [illegible] ■ ferma: Delucchi e Luca Agnetti sono fuori combattimento; Lona, Righetti, Ninivaggi e Scotto possono g[illegible] ma sono incerottati o dolo[illegible]anti.

A questo si debbono aggiungere il rosario delle espulsioni e delle squalifiche che colpiscono troppo spesso i nervosi rossoblù. Oggi il tecnico potrebbe mettere [illegible] campo una formazione quasi accettabile: «Giocheremo col coltello tra i denti, [illegible] Samm ■ al massimo [illegible] noi dobbiamo ottenere un risultato positivo a qualsiasi costo». Dall'altra parte, De Marco e Pertusi sono tranquillissimi: «Ci troviamo a lottare per ■ promozione, ma non abbiamo alcun obbligo. Con la società avevamo fissato un traguardo, possiamo dire di averlo raggiunto e tutto quel che verrà in più lo accetteremo con serenità. I nostri giovani [illegible] cresciuti partita dopo partita, e la squadra ha acquisito la mentalità giusta per competere con le migliori».

Entella-Pegliese. L'Entella versione Viviani fa paura anche alla capolista Pegliese: se i biancoblù paiono toccati dalla grazia, i chiavaresi da quando è arrivato il tecnico toscano [illegible] ne sbagliano una. I locali hanno abbondanza di scelta perché rientrano Agata e Cella, devono rinunciare al solo Celeri che [illegible] il terzo dei ■ turni ■ squalifica. La squadra ospite è priva ■ Balducci, squalificato.

Pontedecimo-Lavagna. Il presidente del Lavagna Scatizzi non riesce a capire come sia possibile che ■ [illegible] squadra, imbattuta da 11 turni, sia ancora in ballo per la retrocessione: «In un torneo 'normale' saremo [illegible] già in vista della salvezza. Dobbiamo invece raddoppiare gli sforzi e prepararci a un arrivo ■ gruppo terribile per i deboli di cuore». Della Bianchina in settimana ha catechizzato i suoi: il Pontedecimo in [illegible] è battibilissimo, basta che i biancocelesti in difesa non si distraggano [illegible] invece è accaduto di recente. (d. s.)

Promozione: fari sulla Pro Recco

Le 3 del Levante cercano gloria

Non tutto è perduto per Pro Recco, Carlo Grasso e Rutese. Se le tre squadre del Levante confermano oggi quanto di buono hanno saputo combinare sette giorni fa, potrebbero ancora salvarsi «in gruppo».

La Pro Recco ospita il Baiardo: il problema per gli uomini di Andrea Rossi è ritrovare quella vittoria che manca da troppo tempo, addirittura dall'anno scorso. I genovesi non sono sprovveduti né demotivati: il secondo posto ■ questo punto della stagione può far gola, perché darà come minimo la possibilità di accedere [illegible] uno spareggio per l'Eccellenza.

La Rutese è ospite dell'Ortonovo: la squadra di Derlin quando va nello Spezzino raccoglie solo delusioni. E' il momento giusto per sfatare la tradizione negativa: la squadra di casa è priva di Ruzzante e Ferragna, navigo a centroclassifica e non ha l'assoluta necessità di incamerare i due punti. Il team di Ruto ha peraltro Pozzo squalificato.

La Carlo Grasso punta alla terza vittoria consecutiva: se la squadra di Casazza «ci crede», l'impresa non è impossibile, anche se gioca in casa di un'altra pericolante come ■ Brugnato. E gli spezzini non sono certo forti come la Nazionale olimpi[illegible] della Sud Corea (Under 18) che venerdì sera ha sonoramente battuto i rapallesi nell'amichevole giocato allo stadio Macera. (d. s.)

Gli anticipi

Ottimi Segesta e Caperanese

In Promozione, girone A, il Bassalla espugna il campo [illegible] Bolzanetese (0-1) e scavalca ■ Pietra. In Prima, girone C, la Caperanese riemerge vincendo in casa col Mediterranée: 2-1. Nel 1° tempo in vantaggio i verdeblù al 30' con [illegible]ol di Samburceti, subito dopo l'intervallo gli arenzanesi trovano il pari con l'esperto Belgioni (50'). La Caperanese potrebbe accontentarsi ma non perde l'occasione: al 75' Pescaglia si procura un rigore che poi trasforma. La Caperanese sale a 21 punti, vicino alla salvezza matematica.

In Seconda sorpresa al Sivori C: il Segesta dato [illegible] per spacciato batte la Cogornese 3-[illegible]. A segno Capitani e con una doppietta Chieppa: potrebbe essere il segnale di una clamorosa rimonta. Segesta ora a 10 punti, Cogornese a 18. In Terza le 2 gare ■ vertice, S. Lorenzo-S. Salvatore e Bargone-Segesta finiscono entrambe 1-1. Così il ■. Salvatore sale a 29 ed è sicuro di mantenere il primo posto. Il Cicagna va a 27, il S. Lorenzo a 24 e il Bargone a 18. (d. s.)

Espulso Grosso, ruentini per quasi un'ora in 11 contro 10

Rapallo, ieri ■ Biella uno 0-0 tranquillo ma anche inutile

BIELLA. E' destino che la Biel[illegible] al «Lamarmora» subisca improvvise metamorfosi. Ad approfittare del momento-no casalingo dei bianconeri è il Rapallo, che torna ■ Liguria [illegible] un tranquillo 0-0. Un risultato che, a conti fatti, non serve all'undici di Casaretto sempre ancorato sull'ultimo gradino.

Gara ■ lungo incolore, con i lanieri incapaci di tradurre in azioni da gol ■ supremazia territoriale. Tra l'altro la compagine di Sollier ha dovuto giocare per quasi un'ora in inferiorità numerica per l'espulsione di Grosso (somma d'ammonizioni, doppio fallo di mano). Non meno avara d'emozioni la ripresa dove, se non altro, si è vista qualche conclusione in porta.

Niente d'eclatante, ma almeno i tifosi hanno avuto di che applaudire. Molte le assenze su entrambi i fronti: la Biellese ha dovuto rinunciare ■ Bollini, Tacca e Mazzia (squalificati), mentre i ruentini si sono presentati con soli 14 uomini: un'improvvisa influenza ne ha sfoltito l'organico. Sin dalle prime battute si è intuito il motivo dominante del confronto. Biellese a impostare trame offensive che la difesa genovese rintuzzava in maniera ordinata. L'espulsione di Grosso ho [illegible] lato i moduli tattici: Rapallo più intraprendente (anche se poco pungente) e lanieri a pungere ■ contropiede. Così in un paio d'azioni ■ rimessa il [illegible] entrato Guerrini (68') e Rossi (87') hanno chiamato in [illegible] Di Latte. Al termine, molti i fischi all'indirizzo del team bianconero, diventati un po' un tormentone delle esibizione inter[illegible] della Biellese. (p. m. f.)

Biellese: Pozzati; Vaira, Grasso; Dotti, Fracon, L. Boschetti; Rossi, Poli (70' Guerrini), Di Tillo, Giralli, Vittone. **Rapallo:** Di Latte; Cardinali, Di Somma; Condidorio (42' Mas. Costa), Contini, Stabile; Pagani, Bonadies, Belli, Malmusi (88' Marco Costa), Pierotti. **Arbitro:** Mazzoleni.

QUESTA [illegible]NICA

CALCIO

I dilettanti

Eccellenza (ore 15): Ponted.-Lavagna; Ventim.-Ceparana; Sestri Levante-Samm; Imperia-Loanesi; Migliarinese-Sanremese; Vado-Albenga; Finale-Cairese; Entella-Pegliese. Classifica: Pegliese p. 27; Samm 25; Albenga 24; Pontedecimo e Cairese 23; Imperia ■ Caperana 22; Entella 21; Sanremese, Migliarinese e Lavagna 20; Sestri, Ventimiglia ■ Loanesi 19; Vado ■ Finale 16.

Promozione B (15): Brugnato-Carlo Grasso; Fezzanese-Sampierdarenese; Vezzano-Ligorna (Bottagna); Folbas-Sesta Godano (Follo orba); Pro Recco-Baiardo; Ortonovo-Rutese (Marinella); S. Stefano Madonnetta-N.S. Fruttuoso. Classifica: Folbas p. 30; Sampierdarenese e Ligorna 26; Fezzanese 25; Baiardo 24; S. Stefano 23; Pruese 22; Sesta Godano 21; Ortonovo 20; Brugnato, N.S. Fruttuoso e Torriglia 18; Carlo Grasso e Rutese 17; Vezzano 16; Pro Recco 15.

Prima, girone C (10,30): Marassi-Cogoleto (Ligorna); Ronchese-Virtus; Riviera Fazzini-Masone (Macera); Varazze-Camogli (15); Cartosa Riesi-Città Giardino (Torbella); Borgoratt.ligure-Panificio Quintano (Bavari Ferretto); Fegino-Biga Quezzi (Italo Ferrando). Classifica: Riviera F. ■ 31; Borgoratt.ligure 27; Cogoleto 25; Masone, Mediterranéee e Panificio Quintano 24; Biga Quezzi 22; Fegino 21; Caperanese 19; Camogli e Ronchese 17; Cartosa Riesi 16; Città Giardino, Varazze e Virtus 14; Marassi 11. **Girone D (10,30):** Ceula Levanto-Borghetto (Moltedi [illegible]; Carasco-Monterosso; Villaggio-Marolacquasanta; Bolanese-Ponente (15); Casarza-Forza ■ Coraggio; Ponzanese-Santerenzina (15); Rivasamba-Don Bosco (Sivori C); Canaletto-Marinella (Tanca 15). Classifica: Villaggio p. 30; Bolanese e Santerenzina [illegible] Ponzanese, Ponente e Marolacquasanta 23; Don Bosco 21; Rivasamba 20; Casarza e F. Coraggio 19; Ceula e Carasco 16; Monterosso 16; Canaletto 15; Marinella 12; Borghetto 9.

Seconda, girone E (10,30): Corte-Bargagli (Broccardi A); Vecchia Chiavari-Valle Sturla (Caperana 15); Calvarese-Croce Verde Boglasco; Bogliasco-Riese Old Boys; Moneglia-Fontanabuonagattorna (15). Classifica: Riese p. 29; Valle Sturla 28; Calvarese e Corte 27; Moneglia 21; Vecchia Chiavari 19; Cogornese 18; Bogliasco Calcio 17; Fontanabuonagattorna e Bargagli 16; Sori 15; Croce Verde Boglinsco 13; Aurora Riva La Lanterna 12; Segesta 8.

Terza Chiavari (15): Ri Calcio-Portofino (Caperana).

BASKET

Serie C

C1 maschile: Athletic Genova-Alciona Rapallo (Via Cagliari 11).

C femminile: Pio X Rapallo-[illegible] La Spezia (Casa della Gioventù 17,30).

PER LA CAPOLISTA [illegible] IL SECONDO K.O.

BIELLESE RAPALLO	0 ■	
[illegible]	2 ■	p.t.: 9' Marciano (C) 14' Fabbrini (P) [illegible] Ghizzani (C) 36' Schina (P)
CUNEO CAMAIORE	■	s.t.: [illegible] Careglio (C)
[illegible]	■	p.t.: 42' Pennone (F) s.t.: 59' Balboni (F) 65' Costa (G)
MONCALIERI NIZZA MILL.	1 0	s.t.: 81' Malabaila (M)
PIETRASANTA BORGOSESIA	0 ■	
SAVONA VALENZANA	■ ■	p.t.: 20' Sole (S)
TORRELAGH. CHATILLON SV	2 1	p.t.: 21' Rubinacci (T) 35' Frati (T) 42' Cavaglieri (C)
VOGHERESE COLLIGIANA	1 ■	p.t.: 2' Franceschini (C) 10' Franceschini (C) 34' Clemanti (V)

CLASSIFICA

[illegible]	P	PARTITE V	N	P	RETI F	S
GROSSETO	39	15	9	2	40	13
[illegible]	35	14	7	■	27	18
[illegible]	32	11	10	5	24	19
SAVONA	31	9	13	■	23	14
CAMAIORE	28	9	10	7	24	19
BIELLESE	28	8	12	6	22	18
VALENZANA	27	6	15	5	15	13
NIZZA MILL.	26	7	12	7	29	28
PINEROLO	25	7	11	■	25	27
COLLIGIANA	25	7	11	■	17	19
VOGHERESE	24	7	10	9	26	26
TORRELAGH.	24	6	12	8	22	■
[illegible] SV	23	■	7	11	25	27
PIETRASANTA	23	5	13	■	16	22
CUNEO	■	5	13	8	19	27
MONCALIERI	20	■	8	12	15	29
CERTALDO	19	4	11	11	17	27
RAPALLO	16	4	8	14	14	26

[illegible]

■ **reti:** Pileddu (Savona).

■ **reti:** Scienza (Borgosesia); Costa (Grosseto).

11 reti: Bonucelli (Camaiore); Santoro (Chatillon SV).

10 reti: Nardi (Nizza Mil.); Frati (Torrelagh.).

9 reti: Girelli (Biellese).

8 reti: Mosti (Camaiore); Ghizzani (Certaldo); Labrozzo (Cuneo); Balboni (F. Sestrese); Ferri (Grosseto); Specchia (Voghorese).

7 reti: Pennone (F. Sestrese).

6 reti: Mastacchi (Colligiana); Serra (Nizza Mil.); Fabbrini (Pinerolo); Dadda (Valenzana).

PROSSIMO TURNO

10ª DI RITORNO 19 MARZO - ORE 15

BORGOSESIA	TORRELAGH.	(a. 0-1)
CAMAIORE	BIELLESE	(1-1)
CHATILLON SV	CERTALDO	(0-0)
COLLIGIANA	SAVONA	(1-1)
GROSSETO	CUNEO	(0-0)
NIZZA MILL.	F. SESTRESE	(1-1)
PINEROLO	MONCALIERI	(0-0)
RAPALLO	VOGHERESE	(0-2)
VALENZANA	PIETRASANTA	(0-0)

LA STAMPA
ogni mercoledì
tuttoscienze
settimanale di scienza ■ tecnologia

LA STAMPA & PUBLIKOMPASS
PUBBLICITA' CHE VALE

GIUSEPPE PINO
nuovo ritratto italiano
STEFANEL
GLI INDIRIZZI DEI NEGOZI STEFANEL SONO NEGLI ELENCHI TELEFONICI • PER ULTERIORI INFORMAZIONI STEFANEL ■PA TEL.0422.8191

Il Primo Compleanno

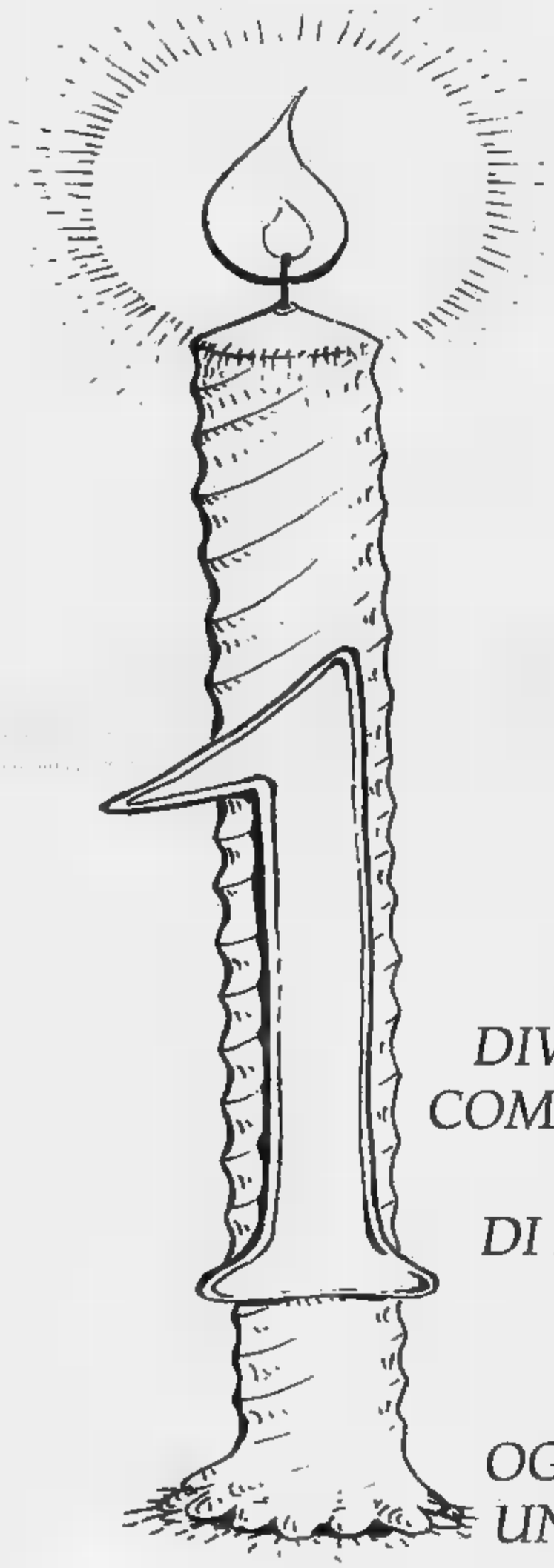

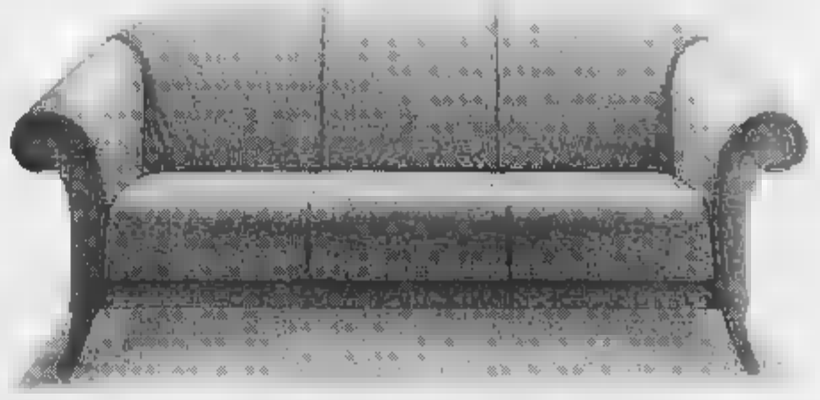

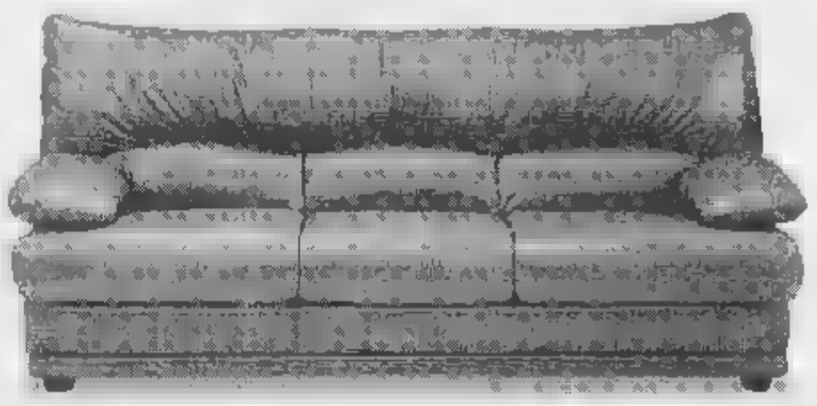

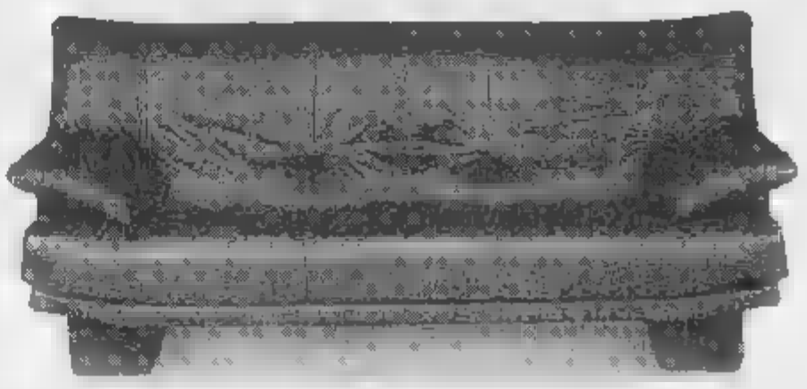

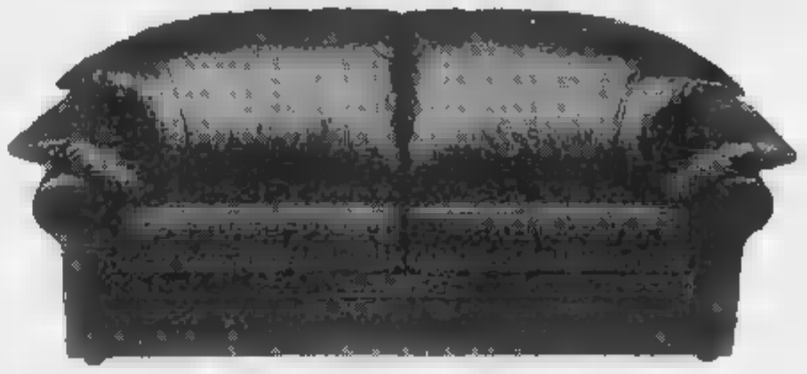

DIVANI & DIVANI
COMPIE UN ANNO
E HA DECISO
DI FESTEGGIARE
CON VOI.

PER
OGNI ACQUISTO
UNA SORPRESA.

ARCHIMEDE/ITALIA

offerta valida fino al 31-03-1995

DIVANI & DIVANI®

Corso Marconi, 296 SAN REMO - Tel. 0184.62711

Aperto anche la Domenica.

Per la pubblicità su LA STAMPA
PK publikompass
18100 IMPERIA
Via Bonfante 1
Tel. (0183) 273.371
SANREMO
Giobertì 47
Tel. (0184) 601.555

LA STAMPA
IMPERIA-SANREMO
E PROVINCIA

LA STAMPA
"FN"
Sanremo
via degli Inglesi 64
Tel. 57.53.37

Domenica 12 Marzo 1995 pag. 59
Uffici: Imperia, tel. 273.371/2 - Sanremo, tel. 503.003/4

L'incognita del Tar: attesa il 23 la sentenza sul ricorso presentato nell'autunno '93 dalla Sgt

Casinò, futuro incerto per l'appalto

Sfiducia al sindaco in caso di fallimento della gara

SANREMO. Ormai non ci sono più dubbi: il futuro dell'amministrazione del sindaco della Lega Nord, Davide Oddo, dipenderà per una buona parte dal [illegible] dell'appalto del casinò. Lo hanno fatto capire chiaramente in Consiglio comunale i partiti dell'opposizione, con l'appoggio di alcuni dissidenti della Lega Nord, che hanno già annunciato una mozione di sfiducia al sindaco nel caso le offerte di concorrenti privati in [illegible] per roulettes e slot machines fossero poche, [illegible] nessuna. [illegible] il buon esito dell'appalto del casinò, e la sopravvivenza [illegible] giunto Oddo, non sono legate esclusivamente alla validità del capitolato d'appalto ed alle offerte che perverranno a Palazzo Bellevue entro la scadenza ufficiale del 14 aprile prossimo. Il passaggio della [illegible] da gioco ad una gestione privata, dopo 25 anni di conduzione pubblica, infatti, dipende anche dalla sentenza del Tar che, il [illegible] marzo prossimo, dovrà prendere una decisione in merito al ricorso proposto un anno fa dalla Sgt, la società a capitale misto, pubblico (Comune, Provincia e Ca[illegible] di commercio) e privato, costituita proprio con lo scopo di gestire le «Roulettes [illegible] fiori».

I fatti iniziano nell'autunno '93 quando il consiglio di amministrazione della società, dopo la delibera del commissario straordinario del Comune, Elio Priore relativa alla gara d'appalto, si rivolge al Tribunale amministrativo regionale. Che accoglie il [illegible]. Il Commissario, allora modifica la delibera e indice una [illegible]. E nel frattempo stabilisce di iniziare la procedura per la messa in liquidazione e lo scioglimento della società. La Sgt si oppone nuovamente e va all'attacco con un secondo ricorso al Tar contro l'appalto. Ora a Sanremo in molti attendono, con differenti stati d'animo, il giorno della sentenza.

Cosa accadrà in caso di vittoria della Sgt? Il Comune può ricorrere al Consiglio di Stato. E l'appalto, nel frattempo, potrà seguire il suo corso. [illegible] sempre «sub judice», con lo spauracchio di una sentenza favorevole alla società.

Mauro Mannini, leader della Prominvest, una delle componenti private della Sgt, ha detto che la società si è dichiarata disposta a ritirare il ricorso in cambio della revoca, da parte del Comune, della delibera che prevede l'inizio della procedura di messa in liquidazione e di scioglimento. L'offerta, però, sembra destinata al fallimento. Soprattutto alla luce della decisa presa di posizione del Consiglio comunale che, l'altra sera, ha duramente criticato le scelte del sindaco Davide Oddo in merito al futuro della Sgt. L'amministrazione comunale dalla Lo[illegible] nord [illegible] imposto al sindaco una precisa linea politica: liquidare la Sgt. E invece Oddo, per evitare ovidentemente grane maggiori per il Comune (già al [illegible] di un pesante contenzioso con la società) ha modificato la linea dura ammettendo che la Sgt potrebbe continuare a vivere con il compiuto di gestire le spiagge comunali e i parcheggi pubblici.

Oddo in Consiglio si è difeso sostenendo che la Sgt, eredità della passata amministrazione «è una iattura». «La sua [illegible] presenza dannosa, purtroppo, però esiste» ha detto.

Intanto la Sgt ha notificato al Comune l'arbitrato per i sei miliardi del Caso-Pilota.

Il casinò di Sanremo all'appalto

La «tre giorni» del ciclismo

Mountain bike e i dilettanti per celebrare la Milano-Sanremo

SANREMO. L'obiettivo del Comune è sfruttare i grandi appuntamenti artistici, sportivi, mondani e culturali trasformandoli in meeting, allargando gli orizzonti in modo da obbligare protagonisti, pubblico e addetti ai lavori a trascorrere in città soggiorni più lunghi.

E' stato fatto con il Festival; si ripete la prossima settimana con la Milano-Sanremo. La città si limiterà ad ospitare l'arrivo della «Classicissima» di primavera, ma organizzerà una tre giorni di ciclismo che vedrà impegnati sulle strade centinaia di appassionati di mountain bike e giovani promesse del ciclismo, molti dei quali, probabilmente fra qualche anno sfrecceranno sotto lo striscione di via Roma.

Purtroppo è sfumata la gran fondo cicloturistica dedicata a Fausto Coppi. Il Comune [illegible] predisposto l'omaggio al campionissimo [illegible] la federazione regionale non ha [illegible] l'autorizzazione. «Per motivi puramente formali» ha detto l'assessore Vinicio Tofi sottolineando come la federazione anzichè favorire lo sport si sia impegnata per mettere i bastoni nelle ruote ad un'iniziativa che avrebbe assicurato due grandi risultati: uno sportivo, l'altro legato al ricordo del personaggio più prestigioso della storia del ciclismo».

Sabato l'arrivo della Milano-Sanremo. Prima e dopo le mountain bike invaderanno le strade dell'entroterra per dare vita al criterium che farà da cornice alla «Classicissima». Domenica si dovrebbe svolgere una cronoscalata sul Poggio ri[illegible] di dilettanti con la presenza del vincitore della [illegible]. Il [illegible] tempo costituirà il motivo della sfida che vedrà opposti i giovani dell'Unione sportiva Sanremese ciclismo 1904, lanciati all'inseguimento del campione. Per coinvolgere la città è prevista una sfilata di Mountain bike in centro e nei vicoli della Pigna. [g. p. m.]

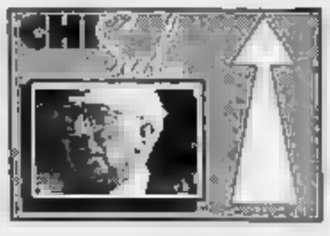

[illegible] (foto). L'imperiese più illustre. Premio Nobel per la Medicina, è rientrato dagli Stati Uniti per continuare il «Progetto Genoma». A Milano ha pubblicato una importante ricerca scientifica sulla lotta contro il cancro.

[illegible] CERESOLI. Il giovane saltatore in alto di Camporosso, campione italiano indoor [illegible] 2,27, ce l'ha fatta: è stato convocato per i campionati mondiali al coperto di Barcellona. Gareggerà con i grandi, compreso Sotomayer.

[illegible] GIACOMETTI. Il «Re della pizza» di San Bartolomeo al mare, detentore del titolo di campione del mondo dei pizzaioli, è partito per gli Stati dove parteciperà alle Olimpiadi di Las Vegas. Vi si daranno battaglia i maggiori esperti del settore a colpi di «Capriccio[illegible]» e «Napoletane». Giacometti tenta la conquista del [illegible] terzo mondiale

DA[illegible] (foto). Tempi duri per il sindaco di Sanremo. Il Consiglio comunale ha censurato un assessore «bacchettandone» altri due. Un quarto si è dimesso. Oddo deve intervenire subito per evitare una mozione di sfiducia contro di lui.

[illegible]. Il pentito di camorra più attendibile fra quelli sotto protezione della direzione distrettuale antimafia è stato denunciato per tentata estorsione: con un telefonino ha chiamato il titolare di un autosalone: «Dammi 5 milioni [illegible] vuoi essere coinvolto nell'inchiesta». Credibilità a picco.

SILVANA RICHIERI. La presidente della Circoscrizione di Imperia a Natale non ha voluto offrire [illegible] ce[illegible] cento pensionati. Costo 400 mila lire. Con i quattrini della cassa, però, l'8 marzo ha organizzato una cena per cento donne. Costo 3 milioni. Complimenti.

IL TEMPO IN LIGURIA

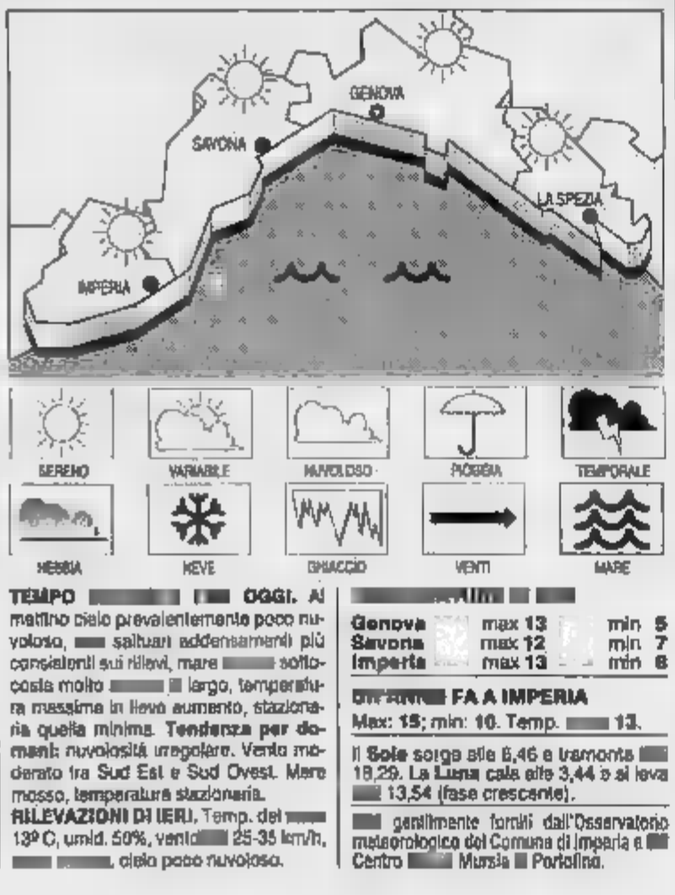

TEMPO [illegible] OGGI. Al mattino cielo prevalentemente poco nuvoloso, [illegible] saltuari addensamenti più consistenti sui rilievi, mare [illegible] sottocosta molto [illegible] largo, temperatura massima in lieve aumento, stazionaria quella minima. **Tendenza per domani:** nuvolosità irregolare. Vento moderato fra Sud Est e Sud Ovest. Mare mosso, temperature stazionaria.

RILEVAZIONI DI IERI. Temp. del [illegible] 13° C; umid. 50%; vento [illegible] 25-35 km/h, [illegible], cielo poco nuvoloso.

[illegible]

Genova	max 13	min 5
Savona	max 12	min 7
Imperia	max 13	min 6

[illegible] FA A IMPERIA

Max: 15; min: 10. Temp. [illegible] 13.

Il **Sole** sorge alle 6,46 e tramonta [illegible] 18,29. La **Luna** cala alle 3,44 e si leva [illegible] 13,54 (fase crescente).

[illegible] gentilmente forniti dall'Osservatorio meteorologico del Comune di Imperia e [illegible] Centro [illegible] Mursia [illegible] Portolino.

Ancora un sequestro di sostanze stupefacenti al valico

Nasconde la droga in bocca

Denunciati ieri alla frontiera di Ventimiglia due giovani incensurati imperiesi
Sono stati trovati in possesso di ecstasy. Uno ha cercato di inghiottire l'involucro

VENTIMIGLIA. Sequestro di sostanze stupefacenti al valico autostradale di Ventimiglia. Gli agenti di polizia hanno rinvenuto 142 «bollini» di lsd, otto grammi di hashish, quattro pasticche di ecstasy e una dose di eroina, per un valore [illegible] merciale al dettaglio di oltre quattro milioni di lire.

I due giovani che custodivano droga [illegible] diretti [illegible] due automobili, in Costa Azzurra, molto probabilmente per trascorrere l'intera nottata in una discoteca all'insegna [illegible] emozioni troppo forti a musica techno.

Gli stupefacenti, abilmente nascosti in involucri di celophan, sono stati trovati addosso a due giovani incensurati della provincia di Imperia, dei quali non è stata resa nota l'identità perchè ancora sottoposti ad accertamenti.

Il primo giovane, di circa trent'anni, [illegible] tossicodipendente che viaggiava su una Citroen AX targata Imperia, ha affermato che la droga [illegible] destinato [illegible] uso personale.

Il secondo, della [illegible] età, viaggiava accompagnato da un pregiudicato del capoluogo ligure (considerato estraneo al sequestro di stupefacenti) a bordo di una Volkswagen Golf targata Genova.

Controlli della polizia al valico

All'arrivo dei poliziotti, ha cercato di nascondere il voluminoso involucro in bocca, ma è stato scoperto.

Ha poi dichiarato agli agenti di aver acquistato la droga durante una gita ad Amsterdam dietro pagamento di trecentomila lire.

Ma il valore effettivo della droga, secondo gli inquirenti, è almeno di dieci volte superiore. I due giovani [illegible] stati denunciati a piede libero e potrebbero rispondere di detenzione di sostanze stupefacenti.

Gli agenti della sezione di polizia di frontiera del valico autostradale, diretti dalla dottoressa Maria Carla Bocchino, negli ultimi mesi hanno portato a segno altre operazioni, bloccando persone che cercavano di esportare o immettere sul mercato italiano quantitativi di sostanze stupefacenti, fra cui eroina e cocaina.

[d. bo.]

CONTRATTO RINNOVATO

Imperia, 2 anni con Barlassina

Alla vigilia del match interno [illegible] la Loanesi, la società ha confermato il tecnico (foto) per altre due stagioni. Molti gli altri temi dello sport. PAG. 46 e 47

Fermi i macchinisti

Sciopero treni Previsti disagi oggi in Riviera

IMPERIA. Previsti grossi disagi [illegible] per lo sciopero nazionale indetto dai macchinisti, che è iniziato ieri alle 21 e si protrarrà fino alla [illegible] ora di questa sera. Il ministero [illegible] precettato il personale per far viaggiare i maggiori convogli. Partiranno regolarmente da Imperia il rapido delle 7,30 per Milano, quello per Roma delle 10,40, quelli per Milano delle 16 e delle 18; quello per Torino delle 15,12, e quello per Milano delle 20,50.

Viaggiare, per chi parte e arriva in Riviera rimarrà comunque un'incognita. Contemporaneamente all'estensione dei macchinisti, si sarà [illegible] sciopero [illegible] personale nelle stazioni da Andora a Savona.

Un'iniziativa promossa in segno di protesta per la soppressione degli scali di Alassio e Borgio Verezzi. La mancanza di addetti in stazione costringerà molti treni a rimanere fermi in attesa di incrociare gli altri convogli. Le notizie dei passaggi [illegible] date solo per telefono. [m. v.]

La dieta mediterranea protagonista: alla manifestazione partecipano le Camere di commercio di Cuneo e Nizza

Alimentazione: Imperia per due settimane torna capitale

Un Expo dal 21 aprile al primo maggio sulla Spianata di Borgo Peri a Oneglia

IMPERIA. Il marchio è costituito da [illegible] tratto di mare, [illegible] ramo d'ulivo con i suoi frutti e una spiga [illegible] grano, ingrediente unico della pasta: con segni grafici semplici, [illegible] significativi, sintetizza le peculiarità del Ponente ligure, il «logo» dell'Expo dell'Alimentazione Mediterranea, la grande manifestazione che si terrà a Imperia dal 21 aprile all'1 maggio. Per quasi due settimane, questa iniziativa, organizzata dalla Camera di Commercio e dal Comune (in collaborazione [illegible] Provincia e associazioni di categoria, e con il patrocinio della Regione), riporterà la città al ruolo di capitale del settore alimentare.

[illegible]a radice del molo lungo di Oneglia, sulla spianata [illegible] Borgo Peri, si svilupperà [illegible] grande area espositiva di 7 mila metri quadrati: accoglierà circa 150 stand, attorno al nucleo principale, costituito dalle maggiori aziende imperiesi (olearie e pastarie, soprattutto, ma anche conserviere, lattiero casearie e vinicole). Un salone sarà dedi[illegible] alla Costa Azzurra e alle [illegible] risorse, e un altro ai prodotti della provincia di Cuneo, per offrire così [illegible] visitatore un'ampia panoramica del triangolo delle Alpi del Mare (Imperia, Cuneo e Nizza). Saranno ospiti la Camera di Commercio [illegible] Vicenza, che presenterà i capolavori delle aziende orafe, e Znojmo, nella Repubblica Ceca.

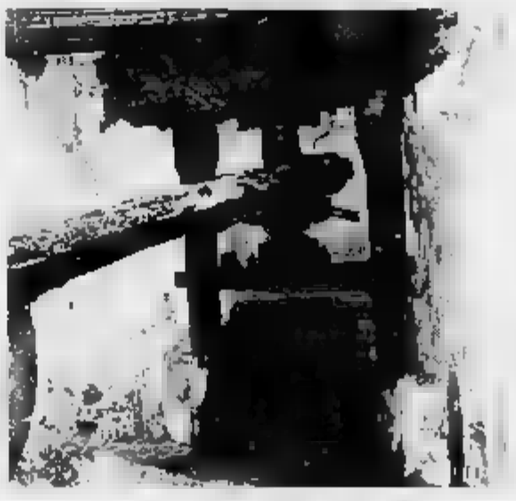
L'alimentazione mediterranea ha per elemento [illegible] l'olio d'oliva che in Liguria viene ancora prodotto con l'uso dei tradizionali frantoi

Spiega Enrico Lupi, membro di Giunta della Camera di Com[illegible] di Imperia: «Un'impostazione di grande respiro, che assume carattere internazionale, e porterà quindi risonanza e prestigio a tutte le categorie socio-economiche della provincia. Sarà una vetrina per le produzioni tipiche dell'Imperiese, che sono [illegible] cardine dell'economia, e svolgono un ruolo di particolare rilievo nella valorizza[illegible] dell'alimentazione [illegible] terranea». A riportare interesse [illegible] questa attività era stata proprio Imperia, nell'83, con il convegno di studi sulla cultura e la [illegible] dell'alimentazione.

E quello di riprendere il discorso, accantonato dopo le felici esperienze promozionali del passsato (a Trieste, a Varese, a Saint Moritz e nella [illegible] Cuneo) è stato uno dei presupposti dell'azione promozionale [illegible] la Camera di Commercio ha intrapreso tra il '94 e il '95.

L'Expo primaverile, collocata in un periodo strategico, tra il ponte dal 25 aprile e quello dell'1 maggio (sia pure con la concomitanza imprevista delle elezioni amministrative), ha anche [illegible] scopo di comunicazione: «Occorre fare, e fare bene, [illegible] soprattutto è essenziale farlo sapere», sottolinea Lupi.

Il progetto è ambizioso e importante, ancora da mettere a punto in ogni dettaglio, [illegible] dopo una prima fase di avviamento, [illegible] dicembre, con tre mini-convegni specifici (presenti Gualtiero Marchesi e due docenti universitari), si passerà adesso a quella fieristica ed espositiva, aperta comunque anche [illegible] altri settori [illegible] ciali, con presenze istituzionali [illegible] enti, grandi gruppi e Camere di [illegible] momenti culturali che prevedono la prosecuzione degli incontri con personaggi e personalità legati ai vari aspetti dell'alimentazione, e appuntamenti gastronomici, d'intesa con i ristoratori.

Stefano Delfino

Contenziosi risolti in sede comunale, l'iter legislativo

Ici e Iciap, dalla Riviera un impulso alla riforma

[redacted]

GIUSTIZIA

Il giudice Moraglia affianca [redacted] collega Novella in Tribunale

Una boccata d'ossigeno per il sostituto procuratore della Repubblica d'Imperia Bruno Novella, rimasto solo [redacted] reggere le sorti della Procura presso il Tribunale dopo il ritiro dall'attività [redacted] magistrato dirigente Luciano Bruno. L'avvocatura generale ha deciso [redacted] affiancare a Novella, per due giorni la settimana, il collega della procura circondariale Giacomo Moraglia, che lo sostituirà alle udienze del martedì e del giovedì. [m. v.]

[redacted]

Sequestrata [redacted] Diano Marina [redacted] ricetrasmittente

Forse stava per mettere a segno un colpo e, per l'occasione, aveva acquistato una ricetrasmittente, uno scanner sintonizzato sulle frequenze delle forze dell'ordine. L'apparecchio, trovato nelle [redacted] ni del romeno Gheoghe Cioca Lugoj, 41 anni, residente a Roma, è stato requisito dai carabinieri di Diano Marina prima che potesse [redacted] per l'uso. [m. v.]

[redacted]

Nuovi incarichi al Lions Club Host d'Imperia

[redacted] Lions Club Host d'Imperia ha eletto Gino Secondo Quaglia presidente per il prossimo anno sociale. Vice presidenti [redacted] Anthony Ippolito e Alessandro Fontana, past president Giovanni Ranise, [redacted] Enzo Ranise, tesoriere Lucio Daili, segretario Dionisio Siccardi, consiglieri Vittorio Calzamiglia, Celso Lorenzo Ramò, Gianfranco Vareno, Bruno Viano. Cerimoniere è Massimo [redacted], revisori dei conti Giancarlo Sciolli e Vincenzo Siccardi. [o. f.]

COMMEMORAZIONE

A Imperia i resti [redacted] soldati caduti in [redacted]

Saranno consegnate al più presto ai familiari le urne che contengono le ceneri di alcuni caduti [redacted] Russia, tra cui [redacted] liguri. Il trasferimento riguarda i resti dei soldati imperiesi Ennio Croesi, Luigi Rosso e Giuseppe Alunno. [b. v.]

DIANO MARINA. Il contezioso che riguarda Ici (Imposta comunale sugli immobili) [redacted] Iciap (Imposta comunale sulle attività produttive) sarà risolto in sede comunale con notevoli vantaggi per i cittadini che eviteranno tortuose procedure di ricorso. E' questa l'ultima interessante novità fiscale che ha riferito, di ritorno da Roma, il senatore Andrea Guglieri, sindaco di Diano Marina.

E' stato proprio l'esponente della Lif a chiedere [redacted] emendamento alla [redacted] Dini che è stato recepito e già approvato dal Senato. Se anche la Camera sarà dello stesso parere le Amministrazioni comunali avranno una maggior autonomia dalla gestione dei tributi.

Dice lo stesso Guglieri: «Con questa piccola integrazione anche i Comuni [redacted] la possibilità di applicare l'istituto della concializione giudiziale, già prevista per le imposte erariali. Chi dovesse aprire un contenzioso per qualsivoglia motivo con l'Amministrazione per l'Ici e l'Iciap perchè ritenesse di aver avuto tassazioni illegittime o comunque non corrette avrà una chance in più ricorrendo in sede locale».

Nei giorni [redacted] il [redacted] Guglieri aveva chiesto, in seno alla Commissione Finanze che ha approvato il provvedimento, l'eliminazione degli scontrini fiscali relativi alle prestazioni rese dai gestori degli stabilimenti balneari. [a. b.]

A un punto cruciale l'indagine sulle stagioni di prosa al teatro dal '90 al '93

Cavour, nuovi accertamenti

L'ex direttore artistico Diego Pesaola risulta indagato. Finanza e carabinieri devono chiarire se tutte le rappresentazioni segnalate alla Siae sono andate in scena. La denuncia

IMPERIA. A un punto cruciale l'inchiesta sulle stagioni di prosa [redacted] al teatro Cavour negli anni dal '90 al '93, organizzate dall'Associazione Liguria Teatro [redacted] Diego Pesaola. L'ex direttore artistico risulta indagato. Il sostituto procuratore della Repubblica d'Imperia Novella ha disposto in questi giorni nuovi accertamenti. Nelle sue mani c'è già un primo rapporto presentato dalla sezione di polizia giudiziaria del Tribunale, che [redacted] è rimessa al lavoro per approfondire quanto di vero ci sia nelle [redacted] lanciate dal consigliere Giovanni Barbagallo, che prima si occupava del Cavour.

Sembra che l'elenco degli spettacoli tenuti a Imperia in quegli anni e poi comunicati alla Siae per il versamento delle quote sui diritti d'autore, non coincidesse [redacted] quello [redacted] cui era in possesso il Comune d'Imperia. In ipotesi non tornerebbero nemmeno i costi di gestione [redacted] quelli relativi alla richiesta di finanziamenti da parte dell'Associazione. E' questo che dovranno verificare carabinieri e Guardia [redacted] Finanza del pool della Procura. Secondo Barbagallo, Pesaola avrebbe inserito nella listo fornita alla Siae spettacoli «fantasma», per ottenere, senza averne diritto, fondi dai vari enti pubblici. Il nome di Pesaola, regista, attore, attualmente conduttore di Radio Zanzibar [redacted] Rete 105, figura nel registro delle persone sottoposte a indagine (lo assiste l'avvocato Locuratolo).

Diego Pesaola

Barbagallo, nella denuncia, elenca date e circostanze. Tra le piece mai andate in scena, anche se regolarmente finite nella lista Siae, «Gli amori di Jacques», prodotto e diretto dallo stesso Pesaola. Il quale per il momento preferisce [redacted] scoprire le proprie carte difensive e si limita [redacted] parlare di «attacchi capziosi». Anche se fa intuire che certi spettacoli non riguardavano quelli inclusi nel cartellone [redacted] Cavour, ma rientravano nell'attività del laboratorio teatrale e dunque andavano segnalati [redacted] Siae: [redacted] si dimentichi che le commedie per cui [redacted] Comune [redacted] previsto il finanziamento sono state allestite regolarmente». [m. v.]

[redacted]

Gli sviluppi del caso-Ipsia

S'indaga su orari, classi e congedi
Ascoltato il preside della scuola

IMPERIA. «Non c'è niente di vero in quello che è stato detto o scritto. L'interrogatorio? Una formalità: semplicemente il professor Campus [redacted] è dimenticato di ritirare l'esposto». Il preside dell'Ipsia di via Gibelli, Armando Carocci Buzi, 67 anni, residente a Oneglia in via Fanny Roncati Carli 37/C, si difende dalle accuse lanciate da alcuni dipendenti. Sono state firmate ben tre denunce scritte, tutte approdate sul tavolo del sostituto procuratore della Repubblica d'Imperia Bruno Novella. [redacted] documenti si parla di presunte irregolarità nelle domande [redacted] congedo, di gestione fin troppo disinvolta delle ore di lezione, di trasferimenti legati a ripicche e [redacted] classi «gonfiate» per favorire certi professori (e a questo si riferisce l'esposto del supplente di Meccanica Campus).

Il capo d'istituto è stato sentito l'altra mattina negli uffici della polizia giudiziaria. Un lungo interrogatorio sostenuto davanti al maresciallo dei carabinieri Elio Di Sabatino e al brigadiere della Guardia di Finanza Roberto Bianchin. Carrocci Buzi era affiancato dal suo legale di fiducia, Erminio Annoni, che ha sostituito all'ultimo momento il collega Enea Fossati, il cui incarico risultava incompatibile perchè un altro avvocato del suo studio già tutela gli interessi [redacted] uno dei firmatari degli esposti.

Il nome di Carocci Buzi [redacted] stato inserito nel registro degli indagati della Procura. Un atto inevitabile, visto che, fino a prova contraria, è responsabile di tutto quanto è accaduto e accade all'interno dell'istituto. Lui smentisce di aver ricevuto alcuna informazione di garanzia.

Ma il fatto che [redacted] stato sentito dagli inquirenti alla presenza di un legale, significa che la [redacted] posizione [redacted] è solo quella di semplice «persona informata sui fatti». Giura [redacted] munque che tutto «finirà in una bolla di sapone». [m. v.]

Prevista per giugno la conversione: dal gas di città all'energia azzurra, le tariffe

Metano, la periferia aspetta ancora

Atteso in più punti del capoluogo il completamento del servizio. La rete sarà estesa entro l'anno
La mappa tocca anche Poggi, Garbella e Barcheto. Tempi incerti per l'entroterra di Porto Maurizio

IMPERIA. Il giorno esatto [redacted] ancora da fissare. Ma di certo si conosce il mese: giugno. Sarà quella la vera data storica per Imperia, quando, cioè, l'intera città sarà completamente servita [redacted] metano. Attualmente il servizio è garantito dal cosidetto «gas [redacted] città» che ha caratteristiche qualitativamente diverse rispetto all'«energia azzurra».

Prima fra tutti il prezzo che all'origine, complice anche il fatto che il vecchio combustibile doveva essere trasportato [redacted] su carri bombolati con tutti i comprensibili costi di ammortamento, è decisamente maggiore rispetto al metano. La differenza [redacted] del 30-35 per cento in meno a favore del combustibile fornito da Italgas e Snam.

L'arrivo effettivo del metano [redacted] a Imperia risale al 12 febbraio [redacted] (la cerimonia ufficiale si [redacted] però [redacted] tre giorni dopo e ha ricordato un po' quella [redacted] cui si era salutato l'arrivo dell'acquedotto subacqueo del Roja [redacted] Prino qualcosa come quindici anni (e o giù di lì), ed [redacted] stata la felice conclusione di una lunga serie di lavori sulle colline alle spalle della città, segnate per sempre da interminabili cicatrici mascherate da cumuli di terra chiara visibili anche a chi non gode di un occhio particolarmente attento.

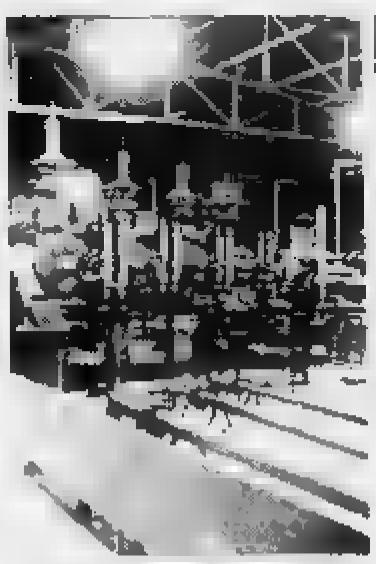

La cabina di pompaggio di via Nazionale

«Ma non è [redacted] dire che per il momento nessuna zona [redacted] Imperia sia servita dal metano - spiega Alfredo Coronato, responsabile commerciale dell'Italgas -. Le frazioni di Caramagna e Piani stanno già usufruendo del servizio. Per il momento sono le uniche, ma entro qualche mese ne seguiranno altre».

Ma quali saranno i quartieri che usufruiranno a breve termine del metano e quali, invece, dovranno aspettare [redacted] e, infine, dove il gas non arriverà forse mai?

Precisa Coronato: «Incominciamo col dire che l'Imperia storica, vale dire Oneglia, Parasio, Marina e centro di Porto sono già servite con il "gas di città" con tariffe già pari a quelle del metano che arriverà [redacted] giugno.

Avranno [redacted] gas entro la fine di quest'anno, invece, Poggi, Garbella [redacted] tutta la zona di Barcheto. L'Italgas sta lavorando per la posa della rete a Borgo d'Oneglia, Costa d'Oneglia, Oliveto, Clavi e Torrazza».

Non si conosce il costo dell'intera operazione, Coronato per questo rimanda alla direzione generale, ma si intuisce che la cifra supera di molto i nove zeri.

E' successivo alla convenzione stipulata [redacted] il Comune già nel 1987, il progetto per Moltedo e Montegrazie per le quali sarà installato un grande bombolone che penserà a rifornire la stessa Italgas. Presto la rete verrà [redacted] nella parte Nord di via S. Lucia.

Zone d'ombra sui tempi, rimangono ancora su Cantalupo (ma certamente la rete sarà estesa anche lì), S. Agata (troppo distante dal centro), Massabovi (forse semplicemente «dimenticata» dalla convenzione dell''87) [redacted] Artallo.

[redacted] Gelsardi

Ricostruito il colpo: bottino un milione

Rapina al cinema indagini a Diano

[redacted] **MARINA.** Ancora nessuna traccia dei due rapinatori (25-30 anni, vestiti con giubbotti e jeans, [redacted] portava un cappellino di lana) che l'altra [redacted] hanno rapinato il cassiere del cinema Dianese Domenico Santucci, 31 anni, residente [redacted] Nostra Signora delle Grazie, [redacted] frazione Sant'Agata, a Imperia. I malviventi hanno lasciato la sala di via Cairoli 35, [redacted] pieno centro, con un bottino [redacted] circa un milione. Oltre all'incasso della serata, che era esiguo (appena sei gli spettatori, che non si sono accorti di nulla), si sono portati via il denaro delle prevendite dello spettacolo teatrale «Il fu Mattia Pascal», che si terrà il 15, [redacted] portafoglio di Santucci. Privo di carta Bancomat e di contante, [redacted] ancora i documenti, l'oggetto [redacted] stato ritrovato ieri da un passante sul lungomare, e consegnato ai vigili urbani.

L'episodio ha lasciato choccati oltre al cassiere anche i gestori del cinematografo: Gianni Orsi e Antonio Languasco. Lo spavento e la confusione [redacted] hanno impedito però che il film «Può succedere anche a te», [redacted] regista americano A. Bergman proseguisse fino alla conclusione. Anzi, [redacted] locale ha chiuso solo dopo [redacted] secondo spettacolo, come sempre.

Racconta Santucci: «Non avrei mai creduto che i banditi assalissero il Dianese il venerdì sera, con [redacted] programma una pellicola che non è di cassetta. Doveva trattarsi di disperati. Prima hanno fatto finta di guardare i cartelloni. Poi [redacted] entrati. Uno è rimasto vicino alla porta, il secondo si è avvicinato alla cassa. "Stai calmo", mi ha detto, puntandomi contro una pistola. Non avevano l'aria dei professionisti».

Carabinieri [redacted] Diano Marina e polizia hanno compiuto altri pattugliamenti. Ma senza esito. La coppia ricercata potrebbe [redacted] allontanata dal Dianese. Forse la rapina è stata messa a segno da tossici [redacted] un disperato bisogno di soldi per l'acquisto delle dosi. L'arma? Non è detto che [redacted] fosse una pistola-giocattolo. [m. v.]

Intervento di Sansa

Alla Carige saltano 4 consiglieri

GENOVA. Il sindaco di Genova Adriano Sansa ha aperto [redacted] nella annunciata «guerra» della Carige. Ieri ha revocato il mandato ai quattro rappresentanti del Comune all'interno del consiglio d'amministrazione della Fondazione Cassa di Risparmio [redacted] Genova [redacted] Imperia. I consiglieri (Giovanni Merella, Giuseppe Piccolo, Maria Rita Guglielmi [redacted] Antonio Contarino) erano stati nominati in gestione commissariale e, [redacted] Sansa, il loro ruolo deve essere coerente con l'ente che effettua [redacted] nomina. Il sindaco provvederà a nominare altri consiglieri.

Sansa ha già detto che intende far valere il ruolo delle istituzioni all'interno delle banche pubbliche: com'è noto, entro la fine di aprile la Fondazione dovrebbe [redacted] esprimere i nuovi presidenti [redacted] vicepresidenti della Carige, ma il sindaco non è d'accordo nella successione «automatica» di Fausto Cuocolo e di Giorgio Giorgetti. Inoltre non vorrebbe che mantenessero la doppia carica (Fondazione e banca). [p. l.]

IL TACCUINO DELLA PROVINCIA

LETTERE [redacted]

La posta a Sanremo consegne e misteri

Da qualche tempo mi pongo una domanda: corrispondenza imbucata a Sanremo, arriverai [redacted] destinazione? E' questo l'interrogativo che purtroppo mi pongo da qualche mese avvalendomi dell'esperienza negativa di tre lettere inoltrate per via normale in Piemonte e [redacted] pervenute al destinatario; [redacted] espresso spedito alla vicinissima Nizza e ancora oggi non arrivato. Sono episodi di inefficenza sporadica o invece siste[redacted]tico disservizio? Non credo, almeno da quanto ho sentito dire, di essere l'unica sfortunata.

Luciana Lasagna, Sanremo

La discrezione [redacted] abita all'Usl

Sono una sanremese che è rimasta molto delusa e colpita da un episodio avvenuto al Cupa dell'Usl dove mi ero recata per prenotare una serie di analisi [redacted] test clinici relativi alla mia gravidanza. Dopo aver fatto la fila come tutti [redacted] ricevuto [redacted] plico con la documentazione relativa al convenzionamento per fare le analisi in un ambulatorio pri[redacted] ma quando [redacted] rocata nello studio medico non solo ho scoperto che mancavano alcuni esami ma mi è [redacted] chiesto se sapevo che avrei dovuto pagare un ticket di ben 400 mila lire. E io che pensavo di [redacted] dover pagare nulla. E' stato così che, stanca per il mio stato, e un po' contrariata per quanto [redacted] che sono ritornata al Cupa dell'Usl per chiedere spiegazioni. Qui, l'accoglienza non è sta[redacted] delle migliori ma almeno qualcuno ha avuto la decenza di ascoltarmi. Credo sia stata una responsabile del servizio ad analizzare il mio caso, a rimproverare l'impiegata che aveva evidentemente commesso un errore. Avrei preferito, comunque, una maggiore discrezione visto che nell'ambito della di[redacted] state elencate una serie di notizie mediche a proposito della mia gravidanza che i presenti ai fatti, ed io stessa, si sarebbero magari risparmiati volentieri.

Lettera firmata, Sanremo

Scrivere alle redazioni di Imperia, via Bonfante 1, e Sanremo, via Gioberti 47

[redacted] UTILI

[redacted]

AUTOAMBULANZE

Imperia: telefono (0183) 290 777
Bordighera-Vallecrosia: tel. 252.525-266.466.
Camporosso: telefono 28.191.
Cervo-San Bartolomeo: telefono 405.363.
Diano Marina: telefono 494 112.
Dolceacqua: telefono 206.878.
Ospedaletti: telefono 505.050.
Pieve di Teco: telefono 36.377.
Pontedassio: telefono 279.700.
Pornassio: telefono 325.132.
Riva Ligure: telefono 485.754.
Santo Stefano al Mare: telefono 486.000.
Sanremo: telefono 505.050.
Arma di Taggia: telefono 41.444.
Ventimiglia: telefono 250.722.

[redacted]

ASSISTENZA

Telefono Amico: tel. (0183) 290.450.

[redacted]

A **Imperia**, la farmacia Torre, [redacted] Nazionale 13/a, tel. 21.625, resta aperta 8,30-12,30 e 15,30-19,30. [redacted] serrande abbassate, accetta ricette urgenti su chiamata. Turno d'appoggio farmacia Robaglia, corso Garibaldi 2, tel. 61.682.
A **Sanremo**, la farmacia Giordano, p.zza Colombo 5, tel. 504.466, resta aperta dalle 8,30 alle 19,30. Nelle altre ore, a serrande abbassate, accetta ricette urgenti, su chiamata. Turno d'appoggio farmacia Salus, corso Mafalda 125, tel. 533.029.

Farmacie che assicurano la reperibilità anche notturna in provincia.

Bordighera-Vallecrosia: Goso, via Colonnello Aprosio 466, tel. 294.375.
Camporosso: Manessero, via Vittorio Emanuele 62, tel. 28.191.
Cervo - San Bartolomeo: Vallny, via [redacted] 10, tel. [redacted]
Diano Marina: Scoll, corso Garibaldi 18, tel. 405.092.
Dolceacqua: Barbier, [redacted] Provinciale, [redacted]
Ospedaletti: Marcor, via Matteotti [redacted] tel. 689.015.
Pieve di Teco: Coppi, corso Ponzoni 70, tel. 36.209.
Riva Ligure: Novaloni, piazza Baro 42, tel. 485.754.
Santo Stefano al Mare: Novaloni, piazza Cavour 14, tel. 489.882.
Arma di Taggia: Zagoreo, piazza Eroi Taggesi, tel. 45.139.
Ventimiglia: Lupo, c. Genova 68/a, tel. 293.288.

[redacted]

OSPEDALI

PRONTO SOCCORSO Imperia: tel. 7941. **Sanremo:** tel. 5361. **Bordighera:** tel. 2751. **Castelvittorio:** tel. 91.524.
[redacted] **Imperia** [redacted] tel. (0183) 290.777. **Sanremo:** tel. [redacted] **Guardia medica montana:** tel. 408.100. **Bordighera:** tel. 2751. **Ventimiglia:** tel. 2751.

[redacted]

VIGILI DEL FUOCO

Soccorso urgente: telefono 115.
Imperia: telefono 20.224.
Sanremo: telefono 505.858.
Ventimiglia: telefono 357.473.

STATO CIVILE

11 MARZO

[redacted]

Martedì 14 marzo è [redacted] in sessione straordinaria il Consiglio comunale [redacted] Diano Marina, presie[redacted] sindaco Guglieri. All'ordine del giorno, l'approvazione [redacted] verbali della precedente seduta (27 febbraio), il potenziamento della rete idrica [redacted] l'approvazione del [redacted]. San Bartolomeo invece si riunisce già domani alle 21, nella sala [redacted] adunanze. I consiglieri (a presiedere [redacted] seduta il primo cittadino Rosanna Brun) discuteranno sul programma relativo alle strutture ricettive e, [redacted] a Diano, sul previsto potenziamento dell'acquedotto [redacted]munale. Il Comune [redacted] Imperia ha va[redacted] il progetto [redacted] riqualificazione [redacted] piazza Bianchi, che prevede [redacted] creazione di un'oasi pedonale e la trasformazione dell'area in un punto di [redacted] e passeggio in pieno centro cittadino. Il piano prevede la demolizione dei marciapiedi sui tre lati, la pavimentazione con listelli in [redacted] e tozzetti di travertino, oltre alla posa di tre fioriere con ulivi e la collocazione [redacted] quattro panchine [redacted] mogano. Il pozzo, oggi presente [redacted] centro della piazza, verrà sostituito con [redacted] fontanella. I lavori, del costo [redacted] 100 milioni, [redacted] stati [redacted] alla ditta S.E.A. [redacted] Imperia.

[redacted]

[redacted]

Uno stage sul gioco

Proseguono gli stage per la formazione degli animatori organizzati da Cooperativa Etabeta e Comune di Diano Marina. Dal 24 al 25, il tema sarà «L'attività ludica, [redacted] gioco e [redacted] comunicazione». [e. f.]

[redacted]

Visita [redacted] Bergamo [redacted] l'Acli

Il Centro turistico Acli di Imperia propone una visita [redacted] Bergamo, in programma il [redacted] aprile. Chi vuol partecipare può rivolgersi alla sde di via Schiva 56 oppure telefonare al 25.367 o al 23.552. [e. f.]

BORDIGHERA

Giochi [redacted] premi per anziani

Pomeriggio in simpatia [redacted] Centro Anziani di via Nero 14, [redacted] Bordighera. Dalle 15,30 tombola [redacted] premi. [g. ga.]

CERVO

Gli Amici di San Sebastiano

Il sodalizio Amici di San Sebastiano, che ha [redacted] al Villaggio dei Fiori, in traversa Regolo, a Cervo, raccoglie fondi per [redacted] restauro dell'omonimo edificio sacro di Villa Faraldi. Fra i prossimi appuntamenti, [redacted] mercatino [redacted] Pasqua, a Trovetto il 15 e 16 aprile. [e. f.]

[redacted]

Una mostra da Sarajevo

«Sarajevo, da capitale multiculturale ad oggi» [redacted] il tema della mostra fotografica allestita a Palazzo Lercaris, nel centro storico di Taggia. [g. ga.]

[redacted]

Antichità e modernariato

Appuntamento con le bancarelle del «Cantun de l'antigu» in piazza della chiesa. Antichità e oggetti rari si possono acquistare dalle [redacted] alle 18. [g. ga.]

SANREMO

Unitre: letteratura classica

«Letteratura [redacted] Esiodo: Esiodo ed Omero» è il [redacted] della lezione dell'Unitre in programma domani alle 16 nella sala degli Specchi. La relazione è del professor Beltramino. [g. ga.]

Stimato medico è stato assessore al Turismo e alla Cultura con la giunta di Gramondo

I progressisti candidano Davide Berio

Forza Italia «nasconde» il suo capolista. An da sola?

A Riva due realtà a confronto

Montesano all'ombra dell'ulivo Avena a sinistra con i cattolici

RIVA LIGURE. Due liste, due candidati sindaco per una campagna elettorale che si preannuncia al vetriolo. A Riva Ligure, feudo da vent'anni di Francesco Montesano, si scontrano le due realtà della politica nazionale: una lista di centro con componenti di Lega Nord e Forza Italia, e sinistra allargata a una parte del mondo cattolico.

Franco Montesano capeggerà il Ramoscello d'olivo; Anselmo Avena, correrà per Riva democratica. suo raggruppamento funno parte «Nuova Riva», «Garofano», il pds, i verdi, rifondazione e alcuni esponenti dei cattolici sociali.

Il centro opposto alla sinistra, nel più classico degli scontri. Nomi nuovi e nomi vecchi nelle due liste che conserveranno quasi tutti i consiglieri e gli assessori uscenti. Fra i «nuovi» di Riva Democratica figura il segretario dell'Istituto per la Floricoltura «Aicardi» di Sanremo, Saverio Napolitano.

Montesano ha già pronto programma: «Rivalutazione del litorale e trasformazione del terrapieno realizzato sul mare in un centro sportivo-turistico con bar, ristoranti, campi tennis e isole verdi». Sul fronte della viabilità ha già previsto una strada collegamento fra il centro del paese e futuro svincolo dell'Aurelia.

Anche il candidato della sinistra ha gettato le basi del programma per la Riva Ligure che si avvicina al Duemila: «Un sportivo di livello nazionale; un centro sociale davvero valido e una maggiore attenzione floricoltura e commercio, i due pilastri portanti dell'economia della zona».

Avena, assessore ai Lavori pubblici nella giunta Montesano, era passato nelle file dell'opposizione per dissapori Montesano che, recentemente, ha denunciato per una campagna con manifesti che ha esitato a definire «diffamatoria». [g. p. m.]

DAL NOSTRO CORRISPONDENTE

I progressisti, anche se manca la conferma ufficiale, hanno scelto: il loro candidato a sindaco di Imperia sarà Davide Berio, conosciuto e stimato medico, che da qualche anno si è dedicato completamente alla professione, dopo essere stato Turismo e alla Cultura, all'epoca della giunta e martello», guidata da Gramondo. E Alleanza nazionale, che sembra non aver gradito la presenza dei popolari nel Polo libertà, mediterebbe di correre sola, e indicare un imprenditore, Riccardo Guatelli, dell'Italgraph di Chiusanico, per primo cittadino nel capoluogo, un avvocato Sanremo, Andrea Rovere, alla presidenza della Provincia.

Non vi sono però ancora conferme ufficiali. E' tutto bloccato, in attesa di conoscere quale sarà la sorte del ppi del suo segretario Buttiglione. Avrebbe dovuto essere un weekend dedicato rifinitura degli accordi, la svolta nazionale (e le lacerazioni interne) dei popolari hanno di fatto arenare le già complesse trattative. I progressisti sono disorientati, il Polo delle libertà è alle prese con i robusti appetiti degli ex democristiani, e all'interno di An serpeggiano i «mugugni» di quanti non gradiscono l'eventuale accordo chi arriva dall'ex scudo crociato.

Andrea Rovere, per la presidenza della Provincia e Davide Berio candidato a sindaco

Le decisioni vengono ancora volta rimandate, benché il termine per la presentazione delle liste marzo) sia vicino.

Al Comune di Imperia, l'intreccio dei contatti è frenetico. Nel Polo, con Forza Italia, oltre al ppi (sempre che l'indicazione di Buttiglione venga seguita a livello locale), confluiscono anche ccd, Unione di centro, seguaci di Pannella, An, forse i dissidenti della Lega che hanno aderito alla Lif. Sono in tanti, quindi, da accontentare e qualcuno suggerisce con malizia di rispolverare il manuale Cencelli, uno dei simboli della cosiddetta «prima Repubblica». Forza Italia, al suo debutto sul palcoscenico imperiese, rivendica la candidatura del sindaco. Tutti i nomi fatti sembrano tramontati, e ora parla di un misterioso ingegnere di anni. L'identikit? E' sposato, è padre di una ragazzina, e ha i baffi.

Forza Italia dovrebbe accontentata, soprattutto se, come è rimbalzato dalla capitale alla presidenza della provincia (grazie buoni uffici dell'ex sottosegretario Grillo, quale sarebbe stato ricevuto a Roma insieme a Manfredo Manfredi) venga confermato il «popolare» Luciano Demichelis. E allora, tramonterebbero le ambizioni di candidatura a sindaco di Claudio Scajola, perché il partito di Berlusconi, che già a malincuore accetterebbe di privarsi di una poltrona ritenuta sicura, mai e poi mai ne cederebbe addirittura . E quindi, in tal prenderebbe corpo l'ipotesi secondo cui Scajola guiderà invece propria lista civica, come gli ha chiesto un gruppo personaggi imperiosi.

E tutto questo, mentre Franco Pullia, membro di giunta della Camera di commercio, fa sapere segretario provinciale Battistotti che sospende la propria iscrizione al ppi che sta con Prodi: «Il patto stipulato tra Buttiglione e Berlusconi offende i militanti del partito popolare, anche quelli che fedeli interpreti delle numerose e altisonanti divagazioni pseudopolitiche del segretario. Quanto accaduto rafforza me la convinzione che la scelta di Romano Prodi è quella giusta per il Paese, per la democrazia». Pullia chiede inoltre la convocazione, entro mercoledì, «di un'assemblea generale, la partecipazione Comitato provinciale, dei segretari e dei direttivi delle sezioni».

Stefano Delfino

Poster, è rissa

«Diano Unita» sfida Guglieri

DIANO MARINA. E' scoppiata la guerra dei manifesti tra i politici di Diano Marina. In formato 100 per 80, fosforescente e caratteri cubitali gruppo consiliare «Diano Unita» ha attaccato, nei giorni scorsi, sindaco e senatore della Repubblica, Andrea Guglieri, criticando la sua incoerenza.

La replica del federalista non è fatta attendere. Con lo stesso formato, con la evidenza di colore e di caratteri sindaco di Diano Marina ha contrattaccato sfruttando ugualmente i muri della città. La botta e risposta tra gli avversari politici incuriosendo l'intera opinione pubblica.

Nei giorni il gruppo consiliare di «Diano Unita» aveva rimarcato che sindaco Guglieri era affidabile, o meglio non era coerente essendo stato passato prima democristiano, poi leghista ed ora federalista. «E domani?» concludeva il testo del manifesto nel quale, sempre relativamente Guglieri, si parlava anche delle sue mal celate ambizioni per le poltrone.

Rabbiosa la risposta di Guglieri che ieri ha fatto affiggere tutte le strade della località turistica un altro manifesto indirizzato a «Diano Unita» nel quale è scritto: «Ieri, molti anni poltrone scaldate nel più puro regime partitocratico, oggi la rabbia per una rivalsa impossibile, domani? La certezza non aver lasciato nulla alla città».

Il resto della disputa, con ogni probabilità si registrerà durante prossimo Consiglio comunale.

E' questo uno dei tanti aspetti di una tensione politica che sta respirando con sempre maggior intensità quel periodo a Diano Marina. Le provocazioni forse fanno parte di una precisa strategia.

I bene informati asseriscono che si tenta di portare il Comune alla . Le operazioni di disturbo sono iniziate, infatti, con la frattura nella maggioranza consiliare. La Lega Nord che all'inizio della legislatura aveva 12 consiglieri è rimasta con soli seggi. Quattro esponenti del Carroccio infatti sono passati nella Lif. Sono Andrea Guglieri, Elio Novaro, Ennio Polazza e Andrea Rossi. Significa che il partito di Bossi potrebbe trovarsi in minoranza da un momento all'altro. Sarebbe sufficiente che i 4 federalisti, tra i quali c'è il sindaco, si alleassero con le minoranze per determinare il ribaltone. [a. b.]

IL CASO

C'E' ARIA DI CRISI A SANREMO

Intanto Lega Nord, Forza Italia e Partito popolare affilano le armi in Consiglio in vista delle elezioni

Tofi è nella bufera (ma domani si decide)

Conferma o revoca del mandato per l'assessore al Turismo?

SANREMO. Lega Nord, Forza Italia e partito popolare affilano le armi a Sanremo dopo la clamorosa rottura in Consiglio comunale e la sfiducia all'assessore al Turismo, Vinicio Tofi. Attività e stati d'animo differenti per i tre gruppi destinati a diventare i protagonisti caso di molto probabili elezioni anticipate. La Lega Nord, dilaniata da una lotta interna sembra senza sbocchi, tenta di serrare le file mentre Forza Italia, assente, per ora, da Palazzo Bellevue, inizia la campagna acquisti per assicurarsi i nomi più prestigiosi che figurano nell'elenco degli scontenti. E il ppi? Il partito popolare è il più attivo in questo favorevole momento. Oggi a Sanremo in programma un congresso straordinario per la nomina del nuovo segretario locale e del nuovo comitato direttivo.

Dopo la sconfitta alle elezioni amministrative del 1993, l'ex democrazia cristiana, si è ricompattata affidandosi soprattutto ai giovani ed ora si appresta ad affrontare il futuro come forza alternativa. Nei confronti del partito di Umberto Bossi ma che i futuri alleati di Forza Italia.

Dopo la rottura e le fughe che hanno in ginocchio il Carroccio, da più parti è stato detto che il partito popolare avrebbe garantito la maggioranza alla giunta Oddo per evitare lo scioglimento anticipato del Consiglio comunale. «Nulla di meno: appoggio, diretto e sotto banco, alla Lega Nord» ha detto Adriano Battistotti, segretario provinciale del partito. Ed ha aggiunto: «Il comportamento del gruppo consiliare del in occasione della mozione di sfiducia a Tofi è stato chiaro e improntato alla massima trasparenza».

Dunque nessuna mano tesa fra ppi e Carroccio. Ognuno per la sua strada. «Giovedì in Consiglio staremo a vedere - aggiunge Adriano Battistotti -. Poi, però, se l'indicazione dell'altra sera del Consiglio comunale avrà seguito, ritorneremo alla carica. E sarà nuovamente battaglia».

Vinicio Tofi, «censurato» brutalmente nel di un processo politico protrattosi per alcune ore a porte chiuse, ha fatto sapere che è assolutamente sua intenzione di andarsene. «Non ho fatto nulla di cui debba vergognarmi» ha detto. ha ricordato so del Festival: «Un successo senza precedenti». Ieri mattina l'assessore al Turismo era regolarmente in giunta. Assente giustificato il sindaco Davide Oddo che partecipa 10° Rally storico a bordo di una vecchia Fiat 125. La gara si concluderà domenica pomeriggio. Soltanto lunedì il sindaco raccoglierà le idee e deciderà: solidarietà a Tofi o revoca del mandato?

Sul fronte della sinistra c'è da registrare la rinuncia alla candidatura provinciale nelle file del pds di Carlo Barilli. Una rinuncia che dovrebbe assicurargli una candidatura alle future amministrative di Sanremo. Un rientro nel partito della Quercia atteso da molti simpatizzanti dell'ex pci.

Barilli, alle amministrative del '93, si era presentato a capo di una lista indipendente di sinistra per un pugno voti non ottenuto il «quoziente» che gli avrebbe garantito poltrona in Consiglio.

Gian Piero Moretti

L'assessore Vinicio Tofi

«» PROSSIMO SINDACO?

I passi di una donna coraggiosa

Maria Teresa Bertolo «Maresa» per gli amici, è stata la protagonista del «j'accuse» che ha portato al voto di sfiducia nei confronti dell'assessore al Turismo, Vinicio Tofi. Dopo il successo elettorale del novembre-dicembre 1993, la Lega Nord le aveva affidato l'incarico più prestigioso: presidente del Consiglio comunale. Lei ha diretto le sedute, dando e togliendo la parola ai consiglieri, dirigendo con abilità un'orchestra difficile da gestire. Poi, di fronte allo scollamento netto all'interno della Lega fra esponenti della giunta comunale e consiglieri, ha preso decisione difficile: ha abbandonato il Carroccio diventando coordinatrice del Polo delle libertà. In quel punto che è iniziata la sua campagna contro Tofi e gli assessori Giorgio Marini e Marco Medlin. Li ha attaccati duramente in Consiglio mettendoli alla corda e chiedendo la testa dell'assessore al Turismo. Dicono di lei che sia il futuro sindaco di Sanremo, la casacca di Forza Italia. Lino Bottini, leader sanremese degli «azzurri» sorride: «La stimo, la da una vita, è una persona pulita ed efficiente. L'attendo a braccia aperte». Tocca a «Maresa» decidere. I soliti bene informati dicono che sarà lei a prendere posto di Davide Oddo, alla guida del Palazzo. [g. p. m.]

Professionisti e sindacati sollecitano i sindaci dei Comuni imperiesi affinché sblocchino la situazione

Tardano i piani regolatori, l'edilizia rischia il ko

In certe zone le limitazioni legislative stanno azzerando l'attività

Una veduta di Imperia

IMPERIA. «Cari amministratori sbrigatevi, altrimenti contribuirete a "uccidere" il settore». E' il messaggio, intelligente, che gli ordini professionali e i sindacati degli edili hanno lanciato ai sindaci di quei Comuni imperiesi che ancora non si sono dotati di un piano regolatore. Le limitazioni legislative scattate all'inizio dell'anno, che l'attività edilizia nelle aree dove non è verificata alcuna revisione del piano urbanistico, potrebbero essere il colpo del definitivo ko per l'edilizia. Il comparto sta ancora cercando di rimettersi in piedi dopo le gravi ripercussioni legate alla crisi economica e al blocco delle iniziative. Le nuove norme rischiano di portare al tracollo le imprese aumentando la disoccupazione.

La situazione in provincia è disastrosa e lo fanno notare l'Unione industriali, gli ordini degli architetti, degli ingegneri dei geometri, oltre alla Fillea-Cgil e alla Feneal-Uil. «I Comuni interessati blocco delle costruzioni finora 37, potrebbero aggiungersene pressi altri 13. Attualmente soltanto 15 amministrazioni su 67 sono in regola con le disposizioni urbanistiche. Ciò significa che in quasi tre quarti del territorio provinciale si può costruire praticamente nulla. Sono consentiti solo interventi di restauro, opere pubbliche di carattere igienico-sanitario o a tutela della pubblica incolumità. Ma non è tutto: la Riviera è sottoposta a serie infinita di vincoli ambientali, idrogeologici, sismici, militari che mortificano possibilità edificatorie in una terra dalla "movimentata" conformazione geologica. I vincoli paesaggistici sono applicati con una severità che trova riscontro altrove».

Ora le organizzazioni che operano nel settore hanno deciso di allo scoperto denunciando lentezza cui si procedendo alla revisione dei piani regolatori (di tutti i problemi si parlerà giovedì pomeriggio nel corso di una conferenza stampa che si terrà nella sede dell'Unione industriali d'Imperia). «Chiediamo dunque un sollecito intervento dei Comuni. Che aggiornino strumenti urbanistici cartografie, riportandovi tutti i vincoli esistenti, come stabilito dalla legge regionale. ci rivolgiamo alla Sovrintendenza perché contemperi severità salvaguardia e necessità di lavoro, così come accade nelle altre province liguri».

I sindacati attendono sia l'arrivo della primavera per la ripresa dei lavori nelle grandi opere pubbliche come l'Aurelia bis o la Statale Sono oltre 1000 gli iscritti alla cassa edile disoccupati. [m. v.]

CONCESSIONARIA DI PUBBLICITA'

Ricerca per la propria filiale di IMPERIA

AGENTE

per la vendita di spazi pubblicitari nella provincia di Imperia.
Si richiedono requisiti per l'iscrizione alla C.C.I.A.
Sono previsti adeguati anticipi provvigionali
e portafoglio clienti.
Le persone interessate sono pregate telefonare
al n. 011 65.21.457 ore ufficio
o inviare dettagliato curriculum professionale a:

Publikompass 529 - 10100 Torino

D'accordo i commercianti della zona, ma sollecitano un intervento veloce

Via Garibaldi, sì al maquillage

Il progetto prevede la riasfaltatura della sede stradale e il rifacimento dell'impianto di illuminazione pubblica e dei marciapiedi. I ritardi nell'esecuzione dei lavori rappresentano la vera preoccupazione

I protagonisti della nostra inchiesta. Da sinistra: Santi Bindi, Wally Semeria, Michele Crisdale e Santina Ricciardi FOTO GATTI

SANREMO. Sono contenti favorevoli quelli che arrivano da corso Garibaldi in merito al «maquillage» deciso dal Comune e andato all'appalto in settimana. Ma i commercianti si raccomandano che le imprese concludano gli interventi nei tempi previsti, limitando al minimo i disagi, garantendo un risultato nel rispetto delle aspettative. Per la strada alberata di Sanremo sono in programma il rifacimento dell'asfalto, quello dell'illuminazione pubblica e dei marciapiedi. Il problema? E' rappresentato dai precedenti che interessano i piani di riassetto varati negli ultimi anni.

Le esperienze di via Corradi, via Debenedetti e piazza Sau[illegible] non sono state infatti positive: ritardi nei tempi di consegna delle opere, enormi disagi per commercianti e residenti hanno sollevato proteste e polemiche. Da corso Garibaldi, alla vigilia dei lavori, si chiede quindi un impegno concreto ad evitare la trasformazione della strada in un cantiere a cielo aperto.

«Siamo stati avvertiti dei lavori - spiega Santina Ricciardi, della profumeria "Josephine & B" - ma fino a questo momento si è trattato di promesse e le accogliamo con le dovute riserve. Si vedrà col tempo come andranno le cose». E ancora: «Peccato che non si trovi ancora una soluzione per l'ex mercato dei fiori che resta un problema pressante per corso Garibaldi: è sporco, insicuro, male illuminato». E rivelare che non esiste solo la necessità di interventi radicali come quelli annunciati dal Comune è Wally Semeria di «Sposabella Cinzia»: «Illuminazione, parcheggi, asfalto sono evidentemente fondamentali ma si dovrà pensare anche alle aiuole e alla pulizia. Vi sembra giusto che siano i commercianti a curarsi da soli gli spazi verdi? Poi, dovrebbero essere sistemati anche nuovi alberi, sostituzione di quelli abbattuti». E aggiunge: «Corso Garibaldi è la vera passeggiata di Sanremo, ha più potenzialità anche rispetto a via Matteotti. I nuovi marciapiedi larghi permettono di camminare senza problemi. La ristrutturazione è un atto dovuto».

Per molti, l'intervento prioritario è quello che interessa il rifacimento dell'asfalto, che scatterà comunque solo dopo la sistemazione delle nuove tubature da parte dell'Italgas: «La strada addosso è piena di buche - dice Santi Bindi, alimentari - un grosso problema per automobilisti e pedoni soprattutto nelle giornate di pioggia. Ma non si deve trascurare nemmeno l'illuminazione pubblica. Corso Garibaldi, sono strada di ingresso al centro di Sanremo è un biglietto da visita importante, non possono esistere angoli bui». Anche in questo caso è importante che i lavori vengano fatti in tempi brevi e a regola d'arte: «Vogliamo garanzie - dicono in coro gli esercenti - convivere con i cantieri è un sacrificio che deve essere sopportato per lo stretto necessario».

L'iniziativa di rinnovare la pavimentazione dei marciapiedi lascia piuttosto perplesso Michele Crisdale, titolare dell'unica edicola: «Mi trovo proprio sul marciapiede e fino ad ora non mi è stato detto né mi dovrò spostare o che cosa succederà. Per il resto, ovviamente, sono favorevole agli interventi che, come annunciato, mi sembrano giusti per riqualificare la zona».

Ma non manca un'ultima polemica: «Anche la pulizia è importante. Quando passano le cisterne per il lavaggio strade i marciapiedi rimangono imbrattati non passano subito gli spazzini». E in corso Garibaldi, dove sono in molti quelli che portano i cani a passeggio, c'è anche qualcuno esasperato per la serie di escrementi lasciati in bella vista: «Si dovrebbe fare come a Ventimiglia. Una bella paletta, la minaccia di multe salate un po' di senso civico e rispetto per gli altri». Intanto, il Comune ha già definito l'assetto viario provvisorio da dare a corso Garibaldi in occasione dei via ai lavori: gli scavi non interesseranno contemporaneamente le due corsie evitando così di dover chiudere la strada al traffico.

Nonostante l'investimento finanziario per il «maquillage» commercianti e residenti sembrano chiedere all'amministrazione un nuovo sforzo che permetta di garantire al più presto la ristrutturazione del parcheggio dell'ex mercato dei fiori.

Gavino

DALLA CITTA'

ARRESTO

Aveva eroina, resta in carcere l'uomo fermato dalla polizia

Convalida dell'arresto per Lo[illegible] Micciché, anni, fermato dalla polizia nella Pigna e trovato in possesso di 51 grammi di eroina in cristalli. Micciché, difeso dall'avvocato Massimo Donzella, è stato interrogato dal giudice per le indagini preliminari Eduardo Bracco ma si è avvalso della facoltà di non rispondere. [g. ga.]

INTERVENTO

Vigili del fuoco all'opera per un incendio in via Galilei

Intervento di Vigili del fuoco, ieri mattina via Galilei, per un incendio divampato in un terreno incolto tra dei palazzi. Le fiamme, che potrebbero aver avuto un'origine dolosa, sono state spente prima che riuscissero a rappresentare un pericolo per gli edifici. [g. p. m.]

INCIDENTE

Un'auto esce di strada anziano all'ospedale

Allarme ieri ad Ospedaletti per un'automobile precipitata in una scarpata in località Costa dei Fini. Francesco Pacetti, 72 anni, al volante di un' Opel «Astra» è stato soccorso dai Vigili del fuoco che hanno provveduto a recuperare la vettura. L'anziano non è rimasto ferito gravemente ma ha riportato alcune abrasioni. [g. ga.]

APPUNTAMENTI

Ricordo di Don Orione al piccolo cottolengo

Sono in programma oggi i festeggiamenti in onore del Beato Don Orione. Questo il programma: alle 10,30 santa messa nella chiesa degli Angeli alla presenza del vescovo Chiavari Daniele Ferrari; alle 15 riunione degli «Amici di Don Orione» al piccolo cottolengo con [illegible] dell'opera svolta a Sanremo e intrattenimento musicale. [g. ga.]

INAUGURAZIONE

In via Garibaldi la sede della «Famiglia Nobile»

Ha aperto i battenti la sede della «Famiglia Nobile Sanremese» che ha preso il nome di «Circolo Sodali» e che è ultima associazione consorella ha accettato la «Giulleria». I locali si trovano in corso Garibadi 150 e sono aperti ogni giovedì dalle 17 alle 19. [g. ga.]

APPUNTAMENTI

La biblioteca civica ospita la cultura inglese

Nuovo appuntamento, alle 17 alla biblioteca civica di via Carli, il «3° Ciclo di incontri legati alla cultura anglosassone». In programma «Another Country», invito alla lettura di James Baldwin. [g. ga.]

MOSTRA

I quadri di Giuliano Ottaviani esposti nella hall del casinò

Le hall di porta teatro del casinò ospita in questi giorni in mostra di Giuliano Ottaviani. L'artista, pittore, scultore e orafo, presenta una serie di opere contemporanee che rappresentano il suo esclusivo rapporto con la realtà. [g. ga.]

Il colpo in un furgone con formaggi e salumi posteggiato in una strada del centro per una consegna

Furto di prosciutti, è arrestato un evaso

L'uomo fuggito dall'ospedale di Trieste dov'era piantonato

SANREMO. Aveva rubato in corso Matteotti un furgone con formaggi e salumi per un valore di milioni ma ha fatto l'errore di parcheggiarlo sul lungomare delle Nazioni. E' così che i carabinieri, seguendo le indicazioni della denuncia per furto, hanno arrestato l'altra notte Gilberto Galasso, 39 anni, residente a Torino in via delle Primule. Un accertamento dei militari ha permesso di scoprire che l'uomo era evaso alla fine del '94 dall'ospedale di Trieste dove era ricoverato perchè affetto da aids conclamato. Il magistrato aveva disposto la degenza nel reparto di malattie Infettive nonostante Gilberto Galasso dovesse scontare una condanna a sette anni per tentato omicidio nei confronti di un algerino che era rimasto ferito nel corso di una lite avvenuta nel penitenziario di Alessandria dove l'uomo era rinchiuso per una condanna per rapina.

I fatti. Sono da poco passate le 16,30 di venerdì quando Galasso decide di rubare il Fiat «Ducato» che trasporta generi alimentari.

Gilberto Galasso arrestato a Sanremo

L'autista si è fermato in via Matteotti per effettuare una consegna e il ladro ne approfitta subito. Ma invece di darsi alla fuga, forse nel timore di destare sospetti tra le pattuglie delle forze dell'ordine, decide di fare meno di un chilometro e porta l'automezzo sul vicino lungomare delle Nazioni dove lo parcheggia ordinatamente. E' qui, con il carico di prosciutti e forme di grana ancora intatto, che il furgone viene individuato intorno alle 20 da una pattuglia dei carabinieri. Ma i militari, invece di procedere all'immediato recupero della merce rubata, decidono di appostarsi nella zona con la speranza che il ladro, magari con il favore della notte, ritorni per impadronirsi del bottino.

E l'attesa non è vana perchè poco dopo la mezzanotte i militari vedono un avvicinarsi circospetto all'automezzo. Le manette per Gilberto Galasso scattano appena entra nell'abitacolo. Tutto accade in un istante. La latitanza del malvivente, dourata più di due mesi, si interrompe bruscamente. Ieri mattina, dopo la notte trascorso in camera di sicurezza, Galasso è stato processato per direttissima. Assistito d'ufficio dall'avvocato Luigi Patrone l'uomo ha ammesso gli addebiti a carico è stato condannato dal pretore Vittorio Spirito a 8 mesi. Il giudice ha poi disposto il suo immediato trasferimento nel reparto di malattie Infettive del Borea dove resterà rinchiuso fino a quando sarà accordato un eventuale rienro nel centro terapico triestino dal quale era scappato il dicembre.

Per Sanremo, quello avvenuto l'altro giorno è stato il terzo furto che ha visto prendere di mira i furgoni che consegnano generi alimentari ai negozi del centro. Ed ancora una volta, come già accaduto durante la settimana del Festival, i servizi di controllo delle pattuglie delle forze dell'ordine hanno permesso il recupero della refutiva e l'individuazione del colpevole.

[g. ga.]

TENTATA ESTORSIONE

Tre rinviati a giudizio

Tre rinvii a giudizio per tentata nei confronti di un commerciante di Ventimiglia, è ieri mattina l'udienza preliminare a carico di Domenico Priolo, 37 anni, Maria Cristina Carrara, 54 anni, e Michele Ventimiglia, 33 anni, tutti residenti a Roverino. Secondo il sostituto procuratore della Repubblica Francesca Nanni nel '91 avevano tentato di ottenere 10 milioni da un imprenditore della città di confine che era contattato la di poter iniziare una taggiosa collaborazione economica. Michele Ventimiglia e Maria Cristina Carrara compariranno in tribunale il 4 aprile del . La di Priolo è diversa visto si trova un della Costa Azzurra dal quale uscirà soltanto nel 2001. Il giudice per le udienze preliminari Eduardo Bracco deciderà il rinvio a giudizio nei suoi confronti solo quando, a pena scontata, rientrerà in Italia. [g. ga.]

Incontri con l'autore

Piero Ottone l'ultimo libro al casinò

SANREMO. «Il tramonto della nostra civiltà», l'ultima fatica letteraria di Piero Ottone, giornalista, autore di decine di saggi e verrà presentato martedì al casinò nel corso degli Incontri con l'autore promossi da Benito Ruscigni.

L'appuntamento è per martedì prossimo alle 16,30 nel Teatro dell'opera. Ottone, con il libro, ha provato ad offrire al lettore una chiave interpretativa dei grandi eventi che sono accaduti negli ultimi anni di questo millennio: dal crollo di regimi consolidati e antiche e valori, all'affacciarsi sulla mondiale di nuove nazioni, di popoli rimasti fino ad ora ai margini della civiltà. Senza dimenticare gli straordinari progressi della tecnologia.

Ottone, nel suo libro ha ripercorso in un affascinante viaggio a ritroso l'avventura civiltà occidentale mettendo il lettore in condizione di comprendere ciò che sta accadendo e ciò che accadrà nel futuro dell'umanità.

[g. p. m.]

«E' orribile» affermano commercianti e residenti. chiedono il ritorno della fontana in marmo

Protesta in via Corradi per il nuovo pozzo

La sostituzione decisa dal Comune, favorevole la Sovrintendenza

SANREMO. Una raccolta di firme per far tornare in via Corradi l'antica fontana che il Comune ha deciso di trasferire in piazza San Siro. L'iniziativa, nata spontaneamente tra commercianti e residenti, ha avuto nuovo impulso l'altro giorno quando sono iniziati i lavori per la sistemazione del pozzo che, con il benestare della Sovrintendenza delle Belle Arti della Liguria, i progettisti hanno scelto di sistemare al posto della vasca di marmo intarsiato.

«E' una struttura orribile - dicono gli esercenti - un prefabbricato che non ha nulla di storico, un manufatto più industriale che artigianale. Se è vero che in passato nella piazzetta tra via Corradi e via Calvi c'era un pozzo per l'acqua doveva essere ben diverso da quello che ha fatto la sua comparsa». La petizione, che sarà inviata al sindaco entro la fine del chiede il ritorno all'antica disposizione e un maggiore rispetto per la tradizione del centro storico sanremese.

In effetti, l'opera sistemata al posto della fontana ha un unico difetto, quello di avere di Rinascimentale soltanto la forma. L'impresa incaricata dei lavori non si è inoltre occupata della ristrutturazione della pavimentazione che è stata danneggiata per la rimozione della fontana. «Quei pezzi di marmo - accusa qualcuno - sono stati appoggiati per terra e basta. Il pozzo darà l'acqua che invece la fontana garantiva da decenni. Chissà quanto tempo passerà prima che il cantiere chiuda i battenti definitivamente». La «g[illegible] della fontana è stata dichiarata ufficialmente anche se l'antica vasca che una volta era in via Corradi si trova già in bella mostra, perfettamente funzionante, davanti alla cattedrale di San Siro. [g. ga.]

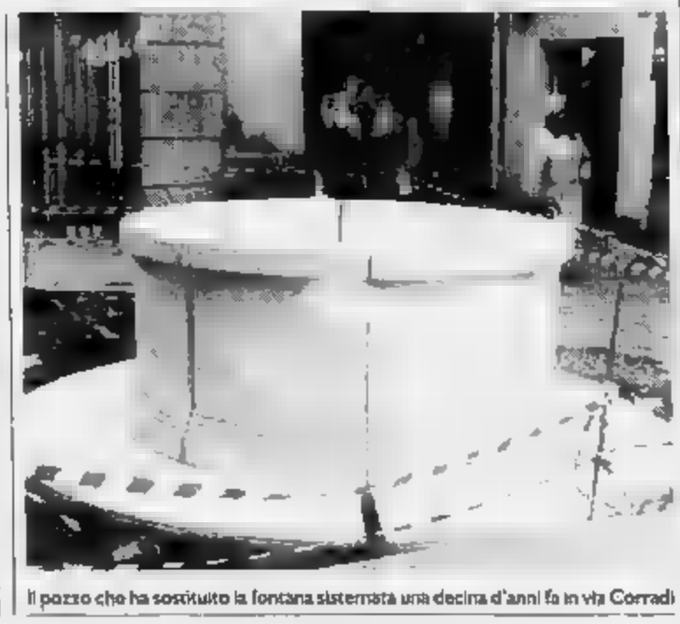

Il pozzo che ha sostituito la fontana sistemata una decina d'anni fa in via Corradi

Udienze preliminari e richieste di rinvio a giudizio ieri nell'ufficio del gip

I pentiti accusano, sei dal giudice

Al centro delle indagini vicende di droga

SANREMO. Richiesta di rinvio a giudizio per cinque spacciatori di droga accusati dai pentiti della Direzione distrettuale antimafia di Genova. Il giudice per le indagini preliminari Eduardo Bracco ha già dichiarato che prevede di fissare per maggio l'udienza preliminare che vede imputati Roberto Ferro, 38 anni, Filippo Palma, 30 anni, Salvatore Randazzo, 52 anni, Nicola Ferrelli, anni e Giuseppe Rinaldo, 41 anni. Nei loro confronti, all'inizio dell'anno, erano stati emessi una serie di ordini di custodia cautelare in .

I cinque, secondo quanto indicato dai collaboratori di giustizia, dalla fine degli anni Ottanta venivano riforniti costantemente di eroina e cocaina da personaggi di spicco della malavita sanremese. Consegne che in media erano un atto alla settimana. Le chiamate in correità, una serie di riscontri incrociati, sono state determinanti nell'esito dell'indagine condotta dalla Procura di Sanremo.

Sempre ieri, è chiarito davanti al gip anche un altro episodio di spaccio. Questa la ricostruzione dei fatti. I carabinieri, che arrestato un giovane trovato in possesso di alcuni grammi di eroina, erano riusciti ad un'informazione preziosa: «Me l'ha venduta Pino, quello che abita alle baracche del Borgo» e aveva indicato «l'ultima a sinistra». Era stato così che gli investigatori, dopo una serie di accertamenti, erano arrivati ad indagare Giuseppe Rinaldi, personaggio noto alle forze dell'ordine. Il colpo di scena nelle indagini si è avuto davanti a Bracco quando si è chiarito che Rinaldi, in questo caso, c'entra nulla che lo spacciatore, quel «Pino» citato dal giovane, era Giuseppe Rinaldo, lo stesso che è stato chiamato in causa dai pentiti sempre per storie di droga. E il gip, ieri mattina, ha rinviato a giudizio Rinaldo fissando il processo per il 4 aprile del prossimo anno. [g. ga.]

Filippo Palma a giudizio per droga

Scontro tra amministrazione e Comitato nato in difesa del territorio

Bordighera, sul Piano è guerra

All'Associazione negato il permesso di montare un banchetto sul lungomare. Striscioni di protesta. «Il divieto è un caso politico». A Borghetto [illegible] concerto musicale a favore delle frazioni

BORDIGHERA. Scontro [illegible] amministrazione e Comitato bordigotto di difesa del territorio sul nuovo Piano regolatore. «Siamo stati boicottati dall'amministrazione comunale che non ci ha permesso [illegible] mettere in discussione il Piano regolatore», recitava, ieri pomeriggio, [illegible] striscione del comitato. Ieri pomeriggio, sul lungomare, doveva doveva essere montato [illegible] banchetto con tanto di esposizione di pannelli con foto, schemi e altro materiale sul progetto del nuovo Piano regolatore. Il comitato, però, non ha ottenuto l'autorizzazione del Comune. E ha deciso di andare lo stesso davanti al Chiosco della musica, anche senza pannelli: per protestare.

Racconta Marco Bettonagli: «I vigili ci avevano dato [illegible] visto, il permesso normale. Mancava solo la vidimazione dell'amministrazione: una semplice formalità. Poi, però, dal Comune, è sceso al comando di polizia municipale [illegible] vicesindaco Mario Iacobucci, dicendo che [illegible] potevamo fare niente perché l'amministrazione [illegible] dato la concessione. Ha addotto [illegible] un motivo burocratico: avremmo, infatti, presentato troppo tardi la domanda, e la giunta non avrebbe avuto tempo di vagliarla. Secondo noi questo è un fatto molto grave, un boicottaggio della manifestazione prevista: l'altra volta, infatti, in un giorno avevano fatto tutto e noi avevamo potuto tranquillamente incontrare la gente sul lungomare per discutere di problemi cittadini».

Il lungomare di Bordighera dove ieri il Comitato per la difesa del territorio ha protestato contro la decisione [illegible] vicesindaco di vietare il banchetto sul piano regolatore

Secondo il comitato (è formato da cittadini di diverse estrazioni tra i quali anche Luca Moreno, Corrado Ramella, Cesare Iorio che si [illegible] riuniti soprattutto per seg[illegible] l'evoluzione del progetto del Piano regolatore), dietro questa decisione dell'amministrazione ci sarebbero «motivi politici».

Sono diverse le iniziative del comitato: oggi, alle 17, all'oratorio dell'Annunziata di Borghetto San Nicolò, ha organizzato un [illegible] di musica classica del Trio Musiké. L'ingresso è libero. Con questa manifestazione intende «sensibilizzare i cittadini e le istituzioni sulla opportunità di valorizzare le frazioni

Daniela Borghi

Elettrodotto, una replica

Il presidente della Provincia «Ho dovuto firmare il decreto»

VENTIMIGLIA. Caso elettrodotto: il presidente della Provincia replica. «E' vero, la giunta provinciale ha ratificato il documento per l'occupazione temporanea degli immobili su cui è previsto l'elettrodotto, ma il de[illegible] non l'ho firmato a cuor leggero - afferma Luciano De Michelis - Ho aspettato più di [illegible] anno, nell'attesa che il Comune portasse a compimento il progetto di variante all'elettrodotto. Tutti erano a conoscenza del fatto che io avrei tenuto sospeso tutto, fino a quando era possibile, in [illegible] della conclusione di questa variante». Il presidente della Provincia, afferma di non aver potuto aspettare ancora: «Il mio è un atto dovuto: nel momento in cui la Regione ha minacciato di intervenire in via sostitutiva, ho dovuto fir[illegible] altrimenti sarei stato denunciato». In particolare, la giunta provinciale ha ratificato la promessa del presidente di contribuire, con mezzo miliardo [illegible] fondi della Provincia, per lo spostamento in base al promesso progetto di variante del Comune di Ventimiglia: «Se il Comune [illegible] riesce a portare a termine il suo progetto, la responsabilità non è mia, che invece ho lasciato tutto il tempo possibile per ultimare questa pratica - aggiunge De Michelis - A questo punto, comunque, il Comune e il Comitato di quartiere possono ricorrere al Tar, contro il [illegible] provvedimento. E' la soluzione migliore».

Il presidente della Provincia ricorda di essar stato sempre dalla parte di chi combatteva contro le linee aeree dell'elettrodotto: «Tant'è [illegible] che avevo impegnato la Provincia a contribuire con cinquecento milioni, non con cinque lire: non mi pare giusto che la responsabilità venga attribuita tutta a me». De Michelis conclude: «Non so se la giunta di Ventimiglia non ci riesca o cosa sia: resta [illegible] fatto che il compito di otte[illegible] variante [illegible] progetto è del Comune». (d. bo.)

MONTECARLO

Mai dire mai, James Bond sul set nel Principato

MONACO

Il nuovo James Bond ha già conquistato Monte Carlo: per due settimane l'agente speciale più famoso del mondo ha fatto tappa nel Principato sul set del nuovo film intitolato «Golden Eye» e che uscirà nelle sale cinematografiche [illegible] prossimo dicembre.

Grande spiegamento di uomini e mezzi, tanta euforia e curiosità intorno al set che porterà le nuove avventure di 007, [illegible]o per la prima volta dall'affascinante Pierce Brosnan insieme a Famke Janssen nel ruolo della splendida Xenia e da Bill J. Mitchell che interpreta l'ammiraglio Farrel. Questi i protagonisti [illegible] film, diret[illegible] da Martin Campbell.

Riflettori accesi per due settimane nella piazza del Casinò, poi a Fort Antoine, su uno yacht e sulle colline dell'entroterra monegasco, luoghi scelti per immortalare una parte della storia che vedrà impegnato James Bond oltre che [illegible] Monte Carlo, anche a Portorico, dove la troupe era andata precedentemente, poi le riprese [illegible] Russia [illegible] naturalmente in Inghilterra.

Nei giorni scorsi [illegible] telecame[illegible] sono rimaste a bordo [illegible] un mega yacht nelle acque antistanti il Principato, per poi trasferirsi nell'entroterra per girare altre sequenze d'azione. Nella serata di lunedì, invece, è stato filmato l'arrivo di Bond davanti al Casinò tra Aston Martin, Ferrari e Rolls Royce, mentre la notte ha visto il protagonista all'interno [illegible] sala da gio[illegible]

Una scena di trenta secondi girata alle 5 del mattino con duecento comparse tra uomini e donne in smoking e abito da sera. La voce per la ricerca delle comparse [illegible] era sparsa rapidamente in tutta Monaco. Il casting è stato effettuato all'Hotel Abela e le candidature hanno superato di gran lunga il numero richiesto.

Anche le riprese hanno abbondantemente superato l'ora fissata. Se ne sono rese conto le [illegible] comparse che convocate alle 22 in hotel, hanno raggiunto in autobus [illegible] Café de Paris alle 2 del mattino [illegible] hanno [illegible] altre tre ore prima di poter raggiungere il set all'interno del casinò. Facce annoiate e stanche con il trucco e le pettinature delle signore che cominciavano a dare segni di comprensibile cedimento, sino a quando le telecamere si sono [illegible]. Prove generali più volte ripetute e poi i ciak decisivi ordinati dal regista.

Tutto bene e potenza dello show business, con sorrisi [illegible] strette di mano per il bel Pierce Brosnan, che alle [illegible] e un quarto del mattino firmava sorridente [illegible] disponibile autografi a tutti quanti. Senza dubbio il fatto di comparire nel nuovo film di Ja[illegible] Bond vai bene [illegible] notte in bianco.

Andrea Munari

IL CASO

OCCASIONI [illegible]

Polemiche dopo la decisione del patron del Festival del cabaret: «L'amministrazione non ci ha aiutati»

«Ciao Bordighera, ci rivediamo a Torino»

La manifestazione «Ridi a Ponente» lascia per sempre la cittadina

BORDIGHERA. «Ciao Bordighera, saluti da Torino». A dire addio è il piemontese Mauro Giorcelli, patron della manifestazio[illegible] «Ridi [illegible] Ponente». Il festival del cabaret, dopo tre anni, infatti, lascia Bordighera: «E' l'amministrazione comunale che ha posto la manifestazione nelle condizioni di andarsene», precisa Giorcelli in una lettera aperta. «L'amministrazione ha chiesto di diventare comproprietaria [illegible] "Ridi [illegible] Ponente": idea giustificatissima e interessante per Bordighera, ma innegabilmente poco oculato [illegible] parte di chi il Festival lo ha inventato e fatto crescere puntando unicamente sulla propria credibilità, portandolo alla ribalta nazionale anche rimettendoci di tasca propria», afferma Giorcelli. Mancato accordo con la giunta anche sui fondi: «Quelli previsti per il '96 sono inferiori al passato, che erano già un quarto del valore di mercato della manifestazione: 200 milioni» Giorcelli ricorda la cessata collaborazione degli albergatori, che in [illegible]sato davano ospitalità ai partecipanti e afferma che l'amministrazione ha «chiesto che l'ingresso al festival '95 fosse a pagamento. La [illegible] risposta è negativa perché non perseguiamo scopi di lucro [illegible] un biglietto d'ingresso comporterebbe [illegible] ulteriore aggravio di costi sul fronte fiscale». Il patron dice di aspettare ancora la risposta definitiva della giunta: «Termina[illegible] la scorsa edizione avevamo chiesto una conferma scritta per quella del '95 entro ottobre: è arrivata 3 mesi dopo con proposte irrealizzabili. A seguito nostra risposta scritta c'è stato un ulteriore incontro, ma non risolutivo. Ci era stata promessa una risposta entro lunedì, mai arrivata». Giorcelli continua: «Nonostante i buoni risultati passati, è stata messa in dubbio la presenza degli ospiti [illegible] (Iacchetti, Bracardi e Beruschi) prospettando tagli allo stanziamento in caso di assenze o di personaggi non graditi».

Il cabarettista Antonio Gilioli

Insomma, il patron si aspetta[illegible] «un trattamento migliore di quello riservato ad una partita di merce da rivendere o ad un qualsivoglia spettacolo teatrale ottenibile con una telefonata», e ricorda il ritorno d'immagine [illegible] «Ridi a Ponente» attraverso giornali e importanti trasmissioni televisive (tra i personaggi nati dalla manifestazione anche Antonio Gilioli). (d. bo.)

L'assessore

«Presto altre iniziative»

[illegible]IGHERA. E' proprio [illegible] addio, quello di «Ridi [illegible] Ponente». Anche l'amministrazione non vede un futuro [illegible] Bordighera per la kermesse cabarettista. Ecco [illegible] si conclude la lettera di risposta che l'assessore [illegible] Turismo ha scritto a Giorcelli: «Ci vediamo costretti, se pur a malincuore, ad interrompere la collaborazione e a non svolgere l'edi[illegible]5, privilegiando altre iniziative in via di definizione di cui [illegible] Comune sarà unico proprietario, tutelando l'immagine del Comune stesso e garantendo una più corretta gestione del denaro pubblico».

Non nasconde, quindi, il progetto di una manifestazione «che riporterà l'umorismo a Bordighera». «Si conoscono le disponibi[illegible] economiche del Comune, limitate soprattutto se paragonate con i budget di spesa dei Comuni limitrofi: è chiaro che di fronte ad una offerta consistente da parte di uno di questi Comune o enti, le probabilità [illegible] accettare da parte Sua sono estremamente elevate - scrive Sergio Trucchi - Trattandosi di denaro pubblico, un amministratore cosciente non può permettere che questa manifestazione, come qualsiasi altra, nasca, cresca e si affermi [illegible] i soldi del Comune di Bordighera per pi "espatriare" a piacere e volontà di[illegible] proprietario. Ancora brucia, [illegible] proposito, quanto già accaduto con il Salone dell'Umorismo! Sarebbe assolutamente sconveniente decidere di comprare, dopo 6 anni [illegible] a carissimo prezzo, una manifestazione [illegible] e cresciuta con l'impegno Suo ma con i soldi di Bordighera».

Il Palazzo del parco di Bordighera

L'assessore sottolinea «la totale impossibilità dell'ente di tutelarsi per quanto riguarda la proprietà del Festival». Aggiunge: «E' pur vero che la Sua proposta di convenzione per 3 anni, peraltro economicamente assai impegnativo, è vista come [illegible] prova di responsabilità, ma è altrettanto evidente che la stessa lascia aperti grossi margini di dubbio». (d. bo.)

A Ventimiglia

Dipendenti e Comune c'è l'accordo

VENTIMIGLIA. Definito il protocollo d'intesa tra l'amministrazione e i dipendenti comunali. Lo primo ha [illegible] l'importanza del confronto [illegible] la rappresentanza sindacale unitaria e il [illegible] [illegible] determinazione degli obiettivi e dei programmi generali dell'ente stesso, non solo per il ruolo rivestito in rappresentanza del personale dipendente ma anche quale espressione di interessi, esigenze ed opinioni presenti nella collettività e nell'utenza».

Le parti [illegible] [illegible] impegnate [illegible] perseguire tre obiettivi: difendere i livelli occupazionali attuali, migliorando il grado di efficienza nell'azione amministrativa, operare una ricollocazione delle risorse attraverso la riqualificazione professionale e garantire la parità [illegible] trattamento tra dipendenti uomo e donna. Alla [illegible] [illegible] protocollo [illegible] presenti il sindaco Claudio Berlengiero, l'assessore al Personale Diego Girondi, il segretario comunale Domenico Rabutto e i rappresentanti dei sindacati. (d. bo.)

La Costa Azzurra scrigno di inestimabili valori artistici: a Place National dal 1988 l'esposizione permanente di Peynet

Picasso ad Antibes, alla ricerca della libertà perduta

Nella cittadina francese un museo con le opere più rilevanti del maestro iberico

ANTIBES. Il fascino delle sue ville «pied dans l'eau» non ha eguali al mondo. Logico e inevitabile che il più grande artisti[illegible] del XX secolo abbia scelto proprio Antibes per tracciare nelle sue tele un rinnovato desidero di democrazia [illegible] voglia di vivere che la Seconda guerra mondiale, appena conclusa, aveva cercato di distruggere nel cuore di tutti. Proprio ad Antibes Pablo Picasso nel [illegible] scriverà una delle più significative tappe della sua vita artistica: i quadri, le ceramiche, i disegni, le acquaforti, i bozzetti. Le composizioni esprimono tutta la gioia di vivere e di riscatto [illegible] un'Europa nuovamente libera.

E la città della Costa Azzurra, terza per importanza della Francia del Sud grazie anche al suo porto da magyacht, riconoscente, tre anni dopo, gli dedicherà il suo più importante museo, all'interno dell'antico Castello Grimaldi, a picco sul mare.

Ad Antibes Pablo Picasso nel 1946 scriverà una delle più significative tappe della sua vita artistica

E proprio in questo minuscolo ma fortunato pezzetto di Mediterraneo, in [illegible] stanza-stu[illegible] di Palazzo Grimaldi, Pablo Picasso realizza uno dei suoi capolavori: «La Joie de Vivre», [illegible]llo e gliceroftalico [illegible] fibrocemento lungo 2 metri e 50, alto 120 centimetri. Nella «Gioia di Vivere» c'è tutto Picasso post guerra: centauri, fauni, musica, figure della fantasia e mitologia con al centro sempre la donna, madre e [illegible] [illegible] tutte le cose.

«Lo scorso anno i visitatori [illegible] stati [illegible] mila - ha detto Daniel Bovagois, assistente del museo - Picasso [illegible] un genio che continua ad affascinare tutti. I visitatori più numerosi sono stati i tedeschi, al secondo posto [illegible] italiani, poi gli scandinavi. Quarti i giapponesi».

La prima stanza del museo ospita «Satyre, faune et centaure[illegible], tre grossi pannelli bianchi con disegni e tracce in nero realizzati da Picasso nell'ottobre 1946, «La capra», dello st[illegible] anno, e il gigantesco «Ulisse e le sirene», un'opera del 1947 di [illegible] metri per 6.

In una suggestiva nicchia del corridoio, [illegible] porta verso la cattedrale [illegible] Antibes dell'Immacolata Concezione, è stato collocato uno degli ultimi capolavori firmati dal pittore spagnolo nel 1972, un anno prima della sua morte: «Busto d'uomo col cappello».

Al piano superiore tantissime [illegible] magie di Picasso, dall'olio su tela del 1947 «Donna in una poltrona», all'acquaforte su rame «Il riposo dello scultore». Belle le ceramiche sulla tauromachia.

Alle pareti e lungo le strette scale molte fotografie in bianco e nero, scattate da André Villers, Michel Sima [illegible] Robert Capa, mostrano un Picasso inedito durante varie fasi della sua [illegible] artistica: a Vallaurius nel 1953, nell'atelier Fournas a Monmartre nel 1900, a La Californie nel 1955. Suggestiva la foto scattata da Brassai nel 1932 ad un giovane Picasso.

A metà di Place Nationale, nel cuore della vecchia Antibes, c'è il museo Peynet. «Venne inaugurato - spiega la direttrice Camille Lorieux - nel 1988. L'artista donò alla città molte delle sue opere, comprese le sue famose bamboline. Lo scorso anno i visitatori sono stati [illegible] mila».

Le sale sono tutte bianche. Al centro il famoso «Chiosco della [illegible] di Valence», dove Raymond Peynet inventò la coppia dei suoi fidanzatini tutto cuore, colombe e baci: Valentino [illegible] Valentina.

Intorno le [illegible] opere e le tappe della maturazione dell'artista: «L'arbre d'amour» [illegible] 1970, le 12 litografie per Daudet, illustrazioni per libri di Courteline, De Musset, i Segni [illegible] Zodiaco, scenografie per i teatri di Parigi, Montecarlo e Bordeaux, i manifesti, quadri, centinaia di vignette per giornali di mezzo mondo, acqueforti, porcellane, sculture e bozzetti del «Monumento all'Amore» che il Giappone ha commissionato a Peynet per la città di Hiroshima.

Roberto Basso

FLASH

[illegible]

Incendio di bosco sfiora [illegible] residence a Belenda

Incendio ieri mattina, intorno alle 6, in località Belenda, a poca distanza da Mortola Superiore. I Vigili del fuoco di Ventimiglia, intervenuti con due autobotti [illegible] campagnola, hanno lavorato fino alla tarda mattinata per spegnere le fiamme, che hanno sfiorato un residence.

VALLECR[illegible]

Convocato per domani alle 21 il Consiglio comunale

E' stato convocato domani, alle 21, il Consiglio comunale di Vallecrosia. All'ordine del giorno l'approvazione del bilancio di previsione e quello triennale, le modifiche allo statuto, la sottoscrizione di azioni per la gestione del polo universitario e l'acquisizione gratuita al patrimonio comunale [illegible] un terreno alberato di proprietà [illegible] Giuseppe Manfrino, in località Bellavista. Sarà inoltre approvata la nuova pianta organica.

[illegible]

Un cane ferito alla coda consegnato all'Usl

Il fiduciario dell'Enpa Flavio Bongiorno ha recuperato ieri, davanti alla Standa di Bordighera, un cane ferito alla [illegible]da. L'animale è maschio, di colore biondo a pelo corto e portava un collare rosso: [illegible] stato consegnato al servizio veterinario dell'Usl di Ventimiglia.

[illegible]

Eurosportello, un consigliere a Bruxelles

[illegible] consigliere di Rifondazione comunista Mario Cocco è andato [illegible] a Bruxelles per partecipare, a nome dell'amministrazione comunale, ad un incontro per far decollare l'Eurosportello di Ventimiglia.

IL CASO

ORA SI PARLA DI EVASIONE FISCALE

Accusato anche di usurpazione di titolo: si faceva chiamare abusivamente professore

Spotorno, sei ore davanti al giudice

Respinta la richiesta di libertà per l'ex caposala

SAVONA. Lorenzo Spotorno sotto torchio per quasi 6 ore. La giornata [illegible] primario in aspettativa del reparto di artoprotesi del Santa Corona non è stata delle più facili, pressato dalle domande del sostituto procuratore della Repubblica di Savona Alberto Landolfi. «Un interrogatorio nel segno della lealtà e della collaborazione. Il giudice ha fatto contestazioni puntuali e il [illegible] assistito ha dato molti chiarimenti», [illegible] le uniche parole che l'avvocato Umberto Garaventa, che assieme a Carlo Coniglio difende Spotorno, commenta all'uscita da palazzo di giustizia. Sono le 16,20. Lorenzo Spotorno, gli occhi sominascosti da un paio di Ray-Ban verdi, guarda torvo i giornalisti.

A palazzo [illegible] giustizia [illegible] primario, grisaglia grigia, camicia azzurra, cravatta a righe rosse, verdi [illegible] bianche, provato dal carcere [illegible] dagli arresti domiciliari, era arrivato alle 10 del mattino, puntualissimo. Il confronto con il pubblico ministero si inizia subito e va avanti di filata sino alle 12,10 quando Alberto Landolfi sospende per mezz'ora l'interrogatorio. Fuori, nel corridoio, c'è, [illegible] sorpresa, Luisa Gamba, l'ex caposala agli arresti domiciliari per presunte mazzette intascate per far superare rapidamente la lista di attesa dei pazienti che vogliono un intervento di artoprotesi al Santa Corona. Landolfi ha previsto un confronto tra lei e Spotorno [illegible] manca il tempo. Tutto rimandato [illegible] venerdì 17 alle 9,30. Nel frattempo [illegible] tribunale del riesame respinge la richiesta di libertà per Luisa Gamba. Resta agli arresti domiciliari per altri 30 giorni.

Il «professore» Lorenzo Spotorno

Quando l'interrogatorio viene sospeso Spotorno e i suoi avvocati escono dall'ufficio del giudice. Luisa Gamba e il medi[illegible] non hanno però [illegible] possibilità [illegible] vedersi. Alle 12,40 il confronto riprende. Alberto Landolfi contesta al primario in aspettativa altri reati, qualche abuso e, soprattutto, l'usurpazione di titolo. Per anni Lorenzo Spotorno è stato chiamato professore (nella vetrata della porta d'ingresso del reparto è scritto professore) senza esserlo. E' un medico, bravissimo nel suo settore, ma [illegible] titoli accademici.

Alla fine dell'interrogatorio il magistrato ha fretta [illegible] nessuna voglia [illegible] parlare delle quasi 6 ore [illegible] colloquio. Anche gli avvocati non hanno molta voglia di spiegare quanto avvenuto nell'interrogatorio. [illegible] va per ipotesi. Landolfi ha chiesto al primario chiarificazioni sulla vicenda delle protesi, [illegible] quella delle liste [illegible] attesa gonfiate, sul dirottamento di pazienti dal Santa Corona a cliniche private, sull'evasione fiscale. Spotorno, secondo l'accusa, dovrebbe pagare allo Stato almeno [illegible] miliardi avendo evaso, secondo l'accusa, una decina di miliardi. Su questa vicenda il medico non avrebbe risposto alle domande di Landolfi riservandosi, però, di farlo [illegible] futuro. Anche su altre contestazioni Spotorno avrebbe evitato di rispondere spiegando di non essere [illegible] corrente mentre avrebbe chiarito altri punti. Landolfi ha chiesto a Spotorno informazioni sul ruolo di Wanda Gambarara, la paziente che secondo l'inchiesta avrebbe svolto mansioni di segretaria nel reparto diretto dal primario in aspettativa.

Per [illegible] momento Spotorno resta agli arresti domiciliari. I suoi legali non hanno ancora presentato istanze di scarcerazione [illegible] e probabilmente lo faranno la settimana prossima. «In questa fase abbiamo deciso di [illegible] presentare ancora richieste di scarcerazione. Lo faremo probabilmente più avanti», si limita [illegible] dire l'avvocato Garaventa. Sempre la settimana prossima il sostituto procuratore della Repubblica Landolfi allargherà l'indagine ascoltando altri medici coinvolti nell'inchiesta. Impossibile, sino a questo momento sapere se si tratta di sanitari coinvolti come coimputati o [illegible] invece, sotestimoni a conoscenza delle presunte irregolarità che sarebbero avvenute nel repato di artorpotesi, sia quando era sistemato all'ospedale Ruffini-San Biagio di Finale sia dopo il trasferimento al Santa Corona.

Stefano Pezzini

ALBENGA

Funzionario minacciato

Ancora tensione fra i dipendenti comunali e la Giunta Viveri. I rapporti fra gli impiegati e gli assessori sono sempre tesi. Dopo spostamenti di incarichi, con evidente intenzione di punire atteggiamenti ritenuti poco collaborativi, [illegible] ora la volta di un braccio di ferro, [illegible] minacce addirittura di licenziamento, fra il sindaco Viveri e Lorenzo Bertoglio, già dipendente dell'assessorato alle Finanze (si occupava degli stipendi). Bertoglio, ora trasferito all'anagrafe, è accusato di non aver aggiornato sulle procedura da seguire per gli stipendi i suoi ex collaboratori e sottoposti, [illegible] dopo una sua contestazione circa l'aliquota Irpef ai danni del segretario comunale, Francesco Patti, sarebbe ora minacciato [illegible] licenziamento. Dice Giuseppe Pelosi, consigliere di minoranza (ppi): «Ho gli elementi per denunciare un atteggiamento persecutorio nei confronti di un dipendente preparato e ligio al proprio servizio come è appunto Lorenzo Bertoglio, persona degna di stima. In Comune regna fra gli impiegati un vero e proprio clima di paura». [r. sr.]

NOTIZIE FLASH

[illegible] L.

Pensionato morto in casa da alcuni giorni

Silvano Grazi, [illegible] anni, è stato trovato morto ieri mattina, dopo 5 giorni, nella [illegible] abitazione in via Caprazoppa, 7 a Finale. L'uomo, che viveva da solo, [illegible] stato stroncato, secondo il medico curante Livio Oporto, da emorragia cerebrale. A dare l'allarme [illegible] stati alcuni vicini che non lo vedevano da lunedì. [a.r.]

[illegible]

Indagini sui falsi ispettori della Sip

Proseguono gli accertamenti dei carabinieri di Noli per individuare il complice dei due nomadi, Michele Riviera, 37 [illegible] e Maria Icardi, 37 anni, che hanno tentato di truffare, fingendosi ispettori dell'Enel e della Sip, alcuni anziani di Vezzi e Voze. I due [illegible] stati denunciati [illegible] piede libero per associazione [illegible] delinquere. [s. r.]

SPOTORNO

La passeggiata ora diventa più bella

Nuova illuminazione lungo la passeggiata che fiancheggia [illegible] via Vecchio Aurelia da piazza della Vittoria alla terrazza [illegible] mare di Spotorno. [illegible] progetto è stato approvato dal Comune che [illegible] anche deciso nuovi interventi di abbellimento. Un nuovo impianto di illuminazione [illegible] previsto anche in piazza Matteotti. [a. r.]

ANDORA

Segnalato alla magistratura il Circolo nautico

Un controllo della polizia giudiziaria della procura savonese al porto [illegible] Andora ha portato alla segnalazione dell'avvocato Franco Crivelli alla magistratura. Crivelli, presidente del Circolo nautico andorese, deve rispondere della mancanza di un verbale della Commissione pubblici spettacoli. Si tratto di un documento relativo alla tensostruttura realizzata in [illegible] delle regate della settimana preolimpica. [m. p.]

Finale Ligure: lo «sprint» tra i partiti per le liste elettorali

Capra, Cervone, Colman, Operto primi nomi per il nuovo sindaco

[illegible] L. Gianni Capra (albergatore), Livio Operto (medico) [illegible] Pier Paolo Cervone (giornalista) [illegible] forse Gilberto Colman (albergatore). Sono i [illegible] che circolano fra i possibili candidati a sindaco [illegible] amministrative del [illegible] aprile per il rinnovo del Consiglio comunale e l'elezione diretta del sindaco di Finale. La novità [illegible] una lista civica pro[illegible] da operatori turistici. Per ora, nel confuso scenario politico cittadino, ci [illegible] solo due certezze: la candidatura di Pier Paolo Cervone (centro-sinistra) e la rinuncia di Pietro Cassullo a scendere in campo. Probabile comunque la candidatura [illegible] Capra per il Polo delle libertà. A condizionare le scelte c'è la posizione dei popolari bloccati dalla svolta «a destra» [illegible] Buttiglione.

Pier Paolo Cervone, 42 anni, storico-giornalista, non ha mai avuto una tessera di partito in tasca. E' «sceso un campo», usando un termine di moda, «alla Prodi». E' proprio l'ex presidente dell'Iri il punto di riferimento nazionale per Cervone. Spiega: «Ho scelto il centro-sinistra perchè portatore di valori irrinunciabili di solidarietà. A Finale vanno sviluppati i servizi sociali e una gestione accurata del territorio. Ho deciso di candidarmi chiedendo il sostegno [illegible] tutte le forze politiche di centro-sinistra». Scontato l'appoggio delle forze politiche e sociali che vanno dal centro alla sinistra. Resta però l'incognita del ppi. Due le novità fra i popolari. La prima è la ventilata, ma comunque clamorosa, decisione di Pietro Cassullo, per 11 anni sindaco, di non ricandidarsi. C'è chi sostiene che il pri[illegible] cittadino uscente a Finale non aveva spazio, né [illegible] destra né a sinistra ma anche chi teme [illegible] «dopo-Cassullo». [illegible] limita a commentare: «Confermo che ho comunicato al ppi la decisione [illegible] non candidarmi. Parlerò nei prossimi giorni le mie valutazioni pubbliche». Ma i popolari a Finale [illegible] in fermento. C'[illegible] attesa per le decisioni della prossima [illegible] del Consiglio nazionale. Fra il ppi spunta una candidatura «riservata» dell'ultima [illegible]. Si tratta dall'assesso[illegible] uscente Livio Operto, noto medico di base. «Ci sto pensando, se [illegible] potrà parlare dopo lunedì», [illegible] limita [illegible] commentare. E' possibile che la Lega non presenti liste, al contrario di Rifondazione che sembra orientata per il sì. La situazione è in evoluzione anche al centrodestra dove Forza Italia, Alleanza Nazionale, Movimento federalista, Unione [illegible] centro e indipendenti hanno forse trovato [illegible] candidatura a sindaco. E' Gianni Capra, 46 anni, albergatore. Dice: «La mia candidatura è ufficiosa, dipenderà anche dalle valutazioni che fanno i partiti. Avremo molti indipendenti». La novità di ieri arriva da alcuni operatori turistici. Spiega Gilberto Colman ex commissario dell'Apt: «Sono fra i promotori di una [illegible] civico [illegible] rappresenti coloro che non si identificano nelle due formazioni già [illegible] campo».

Augusto [illegible]

NOLI

Il ritorno di Gambetta

«Non farò [illegible] lista di centro, [illegible] di destra ne di sinistra. La nostra sarà, [illegible] tutti gli effetti, una lista civica». Lo precisa Carlo Gambetta, [illegible] sindaco dc di Noli, che conferma così la [illegible] candidatura alle elezioni del 23 aprile. Saranno forse [illegible] i gruppi in campo, tanti per una cittadina con circa 2500 elettori che si conferma in questo modo profondamente divisa. Riccardo Ganduglia potrebbe [illegible] dare la lista che fa capo all'amministrazione uscente. Giuseppe Niccoli sarà invece probabil[illegible] alla guida di [illegible] lista civica che porta dalla minoranza attualmente presente in consiglio comunale. In campo anche una lista vici[illegible] a Forza Italia e al Polo delle libertà che dovrebbe candidare a sindaco Rosanna Cerruti. Sarà invece un professionista il candidato a sindaco della lista «Giovani Nolesi». Vi hanno già aderito: Pierluigi Fiorito, Antonello Bonora, Mavino Pastorino e Mario Campagna. [a. r.]

Ragazze comprate in Nigeria per alimentare la prostituzione nell'Albenganese

Sgominata la banda di sfruttatori

Continuano i controlli dei carabinieri per contrastare la microcriminalità e l'immigrazione abusiva
Un vertice tra i commercianti e il vescovo Mario Oliveri mentre sul problema interviene la prefettura

ALBENGA. Comperate in Nigeria per [illegible] quindicina [illegible] milioni e costrette a prostituirsi [illegible] marciapiedi della Riviera. Albenga e Ceriale soprattutto: è il risultato di una lunga indagine che, partita da Modena, sta portando alla luce ramificazioni con la Romagna, la Toscana e la Liguria. In [illegible] sono già finite diverse persone, tre malavitosi residenti tra Rimini e Riccione e due donne nigeriane che, con le minacce di riti magici, costringevano le ragazze, più di quattrocento, a prostituirsi. E' proprio per l'elevato numero di ragazze comperate in Africa che l'organizzazione aveva la possibilità di cambiarle quasi ogni sera, un modo di eludere i controlli delle forze dell'ordine che [illegible] negli ultimi tempi sono diventati più stretti.

Dall'Emilia Romagna l'indagine si è spostata nel savonese dove, attraverso la malavita locale, l'organizzazione sgominata [illegible] Modena aveva contatti molto stretti e serviva [illegible] rifornitrice di giovani per il mer[illegible] del [illegible] che ogni sera si apre tra Albenga e Ceriale oltre che, ovviamente, nel centro storico di Genova.

Una banda di sfruttatori «compra» giovani nigeriane destinate [illegible] mercato [illegible] sesso in Riviera

La presenza della prostituzione nell'albenganese, assieme all'aumento della criminalità dovuta agli extracomunitari arrivati negli ultimi mesi, stanno intanto preoccupando le forze dell'ordine. Il prefetto di Savona Mario Della Corte ha disposto l'intensificazione [illegible] servizi [illegible] prevenzione e repressione. «Anche se l'azione svolta dai carabinieri di Albenga e dalle altre forze di polizia [illegible] già conseguito risultati molto positivi», spiega una nota della prefettura.

Ieri mattina, intanto, i commercianti [illegible] le categorie economiche [illegible] Albenga sono state ascoltate dal vescovo Mario Oliveri per spiegare il senso di una lettera inviata dagli operatori alle autorità cittadine. «Nell'incontro con il vescovo è stato ribadito che la lettera inviata non [illegible] un [illegible] [illegible] accusa nei confronti di qualcuno ma una richiesta di aiuto rivolta alle autorità, volutamente esplosiva, delle categorie [illegible] che e della cittadinanza», spiegano i commercianti. E aggiungono: «E' stato ribadito che lo spirito della lettera è di carattere costruttivo».

Albenga, intanto, è in stato di assedio. Anche nella giornata di ieri i carabinieri hanno effettuato una serie di servizi di controllo nel centro storico e in piazza [illegible] Popolo. Più di venti persone sono state identificate, alcune sono state proposte per l'espulsione perchè sprovviste di permessi di soggiorno. L'operazione è continuata anche in nottata con blitz sull'Aurelia, contro le prostitute [illegible] controlli [illegible] dormitori abusivi utilizzati dagli extracomunitari anche in zone isolate della città e delle frazioni. [s. p.]

Da Provincia [illegible] Apt promessa di interventi per l'utilizzo del sommergibile

In Riviera reclamano il Tritone

Con il sottomarino [illegible] turismo più qualificato

ALASSIO. Il Tritone deve rimanere in Liguria e, più precisamente, in Riviera. Ne sono convinti all'Azienda di promozione turistica di Alassio e in Provincia. «Il nostro interesse per avere il Tritone alla Gallinara è fuori discussione. Prima che venisse fuori la possibilità di perderlo avevamo parlato con [illegible] che lo gestisce per averlo dalla prossima estate. Pensavamo di aver risolto tutti i problemi burocratici ma, invece, devono essere sorti altri intoppi», commenta amaro Carlo Tomognini, assessore provinciale al turismo. E aggiunge: «Di certo non aspetteremo di veder salpare il sommergibile [illegible] tentare [illegible] averlo».

Sulla stessa linea d'onda Giancarlo Garassino, direttore generale dell'Azienda di promozione turistica: «Avere il Tritone in Riviera sarebbe stato sicuramente un buon biglietto da visita per l'intera provincia. Non è ancora detta l'ultima parola, però, [illegible] Apt cercheremo di trovare le soluzioni più opportune per tentare di farlo rimanere in Liguria superando le difficoltà burocratiche che si [illegible] presentate». Difficoltà che si presentano sotto forma [illegible] mine inesplose lasciate attorno della Gallinara durante l'ultima guerra. Il ministero della difesa, preoccupato [illegible] eventuali esplosioni, anzichè tentare la bonifica della zona ha preferito bocciare le immersioni del sommergibile turistico. L'occasione per fare il punto della situazione potrebbe venire il prossimo 2 aprile quando ad Alassio arriveranno i sommozzatori delle sovrintendenze [illegible] beni archeologici di tutta Italia e il Tritone verrà utilizzato per ripulire il relitto della nave romana. Con ogni probabilità [illegible] parlerà anche del futuro ligure del sommergibile. [s. p.]

Provincia e Apt rivogliono il Tritone

LOANO

Il ruolo del sindacato

[illegible] Cgil a Cenere «Caro sindaco stai sbagliando»

LOANO. Ancora critiche al sindaco, Francesco Cenere, dopo le polemiche con il sindacato per la circolare che richiamava all'ordine i dipendenti comunali dediti alla «pausa caffè» in orario di lavoro. Anna Giacobbe, segretario generale della Cgil di Savona, accusa Cenere [illegible] aver dimostrato [illegible] rispetto [illegible] confronti del sindacato» per aver definito quello del sindacalista «un lavoro non utile socialmente». Anna Giacobbe: «Se [illegible] mila persone nel Savonese aderiscono al nostro sindacato vuol dire anche qui il riconoscimento [illegible] ci [illegible] negato. Forse Cenere non [illegible] bene di [illegible] parlando». Cenere nell'ultimo Consiglio aveva detto: «Ho solo avuto il [illegible] aggio di dire quello che molti cittadini pensano. Con il sindacato [illegible] stato avviato un confronto sui nuovi orari. La nostra amministrazione si è limitata ad applicare la Finanziaria». [a. r.]

[illegible] V.

Scuola nella bufera

La Lega [illegible] «Si risparmia usando il taxi»

BORGIO V. «Il sindaco sostiene che ci sono troppe spese per la pubblica istruzione [illegible] poi le succursale della scuola media funziona per bambini non residenti. Con quanto spendiamo potremo portare in taxi a scuola i nostri alunni». Lo sostiene Nadia Fadel (Lega Nord) in una lettera al sindaco, Enrico Rembado. Spiega il capogruppo leghista: «La scuola media di Borgio è stata istituita, a titolo provvisorio, nel '72 su richiesta di Pietra in seguito ai danni provocati dal terremoto. [illegible] allora, salvo pochi anni di autonomia, è rimasta sede distaccata. Le politica edilizia dell'amministrazione e il calo demografico hanno fatto scendere la popolazione scolastica, tanto che quest'anno ci sono solo [illegible] alunni di Borgio che frequentano la scuola». Secondo Nadia Fadel per questo motivo [illegible] scuole incidono sul bilancio comunale. [a.r.]

[illegible]

Incontro col sindaco

[illegible] vogliono il metanodotto

[illegible] L. La nuova rete del gas metano dev'essere allargata anche alla frazione Ranzi. E' la richiesta inviata al sindaco di Pietra, Daniele Negro, e alla società del gas «Sicardi» di Loano, [illegible] Andrea Chisotti, presidente del Coordinamento abitato Ranzi. Spiega Chisotti: «Abbiamo già avuto [illegible] incontro [illegible] i responsabili della "Sicardi" che si è impegnata a studiare, entro il giugno prossimo, un programma di fattibilità per allacciare anche la nostra frazione alla nuova rete del gas-metano». Il Coordinamento abitato Ranzi è da tempo impegnato anche contro l'inquinamento acustico provocato soprattutto dai mezzi [illegible] transito dall'Autofiori. Presto sarà organizzato un incontro-dibattito sul rumore per il quale è stata chiesta [illegible] collaborazione del presidente dell'amministrazione provinciale, Mario Robutti. Il Comitato di Ranzi ha organizzato di recente una giornata di pulizia dei boschi. [a. r.]

Molti gli appuntamenti nei locali della Riviera e della Costa Azzurra

Teatro al casinò e musica dance

A Sanremo si parte dalla matinée di «Dolci vizi al foro» per arrivare allo spettacolo per adolescenti all'Odeon. Piano bar al Pascià. A Taggia la Corale S. Maurizio. Marco Biondi al Meta di Notte

SANREMO. Ancora teatro, musica dal vivo e divertimento nei locali notturni della Riviera. I punti di riferimento per trascorrere la domenica sono diversi. A Sanremo si parte dalla matinée di «Dolci vizi al foro», teatro del casinò, a cura della Compagnia della Rancia (ore 16), per [illegible] all'appuntamento promosso per gli adolescenti dalla discoteca «Odeon Music Halls» di via Matteotti (dalle 14,30). Ma questi, sono solo due primi esempi di intrattenimento per una giornata che dà diverse occasioni [illegible] svago. Sempre [illegible] Sanremo si può scegliere infatti di passare [illegible] serata al piano bar del «Pascià Club» di corso Inglesi o tra i ritmi esotici della musica latino-americana dell'«Ambaradan» di [illegible] Imperatrice. Il divertimento [illegible] è di scena anche [illegible] «Tnt» [illegible] via Escoffier dove è possibile cimentarsi in esibizioni musicali con [illegible] «stages» messo a disposizione dalla direzione.

Un palcoscenico importante [illegible] rappresentato dalla chiesa della «Madonna Miracolosa» di Taggia dove alle 16, con il patrocinio dell'assessorato alla Cultura, è [illegible] scena la «Corale di San Maurizio» di Imperia diretta [illegible] dal maestro Don Gustavo Del Santo. In programma brani di [illegible] con il contributo, al pianoforte, di Franca Paoletti Alfprandi. Ad Arma, per la serata al «Queen's Pub», si può assistere alla performance del duo «Tinino e Rino» di Imperia, specialista in ritmi rock, blues e funky. Sempre ad Arma, in via Lungomare, il cabaret di giovani debuttanti è il piatto forte presentato dal nuovo «Tatanka Club» (ex Vittoria).

Per gli amanti della discoteca c'è da ricordare anche [illegible] altro appuntamento importante: oggi pomeriggio al «Meta» [illegible] Notte [illegible] Andora l'animazione è infatti curata da Marco Biondi, animatore di «Radio Deejay Network».

Due, gli spettacoli pomeridiani in cartellone in Costa Azzurra: al «Palais de l'Europe» di Menton, [illegible] 15, [illegible] in scena l'operetta romantica di Franz Lehar «Le pays du sourires»; al teatro dell'Opera di Nizza, [illegible] 16, replica di «Marius Petipa» [illegible] Russia» a cura del corpo di ballo [illegible] teatro «Bolscioi» di Mosca con coreografie di Marina Kondrateiva. [g. ga.]

Il corpo di ballo [illegible] Mosca questo pomeriggio all'Opera di Nizza

Sei film per la Liberazione

Imperia, proposte all'auditorium le pellicole passate alla storia

IMPERIA. Sei film d'autore, alcuni molti popolari [illegible] entrati ormai nell'immaginario collettivo, come «Paisà» o «Roma città aperta», per celebrare [illegible] 50° anniversario della Liberazione. Saranno proposti uno per settimana all'Auditorium Agnesi di Oneglia, a cura di Anpi, Arci Nova e Società operaia [illegible] mutuo soccorso, «per non dimenticare le origini della nostra Repubblica, e ricordare, mezzo secolo dopo, l'importanza dei valori dell'antifascismo e della libertà, attraverso la rappresentazione che il cinema [illegible] ha più volte offerto». L'ingresso [illegible] gratuito, l'invito è rivolto a tutti e ai giovani [illegible] particolare.

Si comincia mercoledì [illegible] (le proiezioni avranno sempre inizio alle 21) con «Tutti a casa», che Luigi Comencini ha girato nel 1960. [illegible] come protagonisti Alberto Sordi, [illegible] tenente Innocenzi, che in mancanza di ordini cerca di tenere unito il reparto, Serge Reggiani, Eduardo De Filippo e Carla Gravina. Il 22 marzo, tocca a «I 600 giorni di Salò», e il [illegible] previsto [illegible] dei migliori film dei fratelli Paolo [illegible] Vittorio Taviani: «La notte di San Lorenzo», dell'82. Si ispira [illegible] un episodio [illegible] realmente accaduto a San Miniato, in Toscana, ed è popolato [illegible] bravi attori, da Omero Antonutti [illegible] Claudio Bigagli. Compaiono pure David Riondino [illegible] Paolo Hendel.

Il 5 aprile, [illegible] «Jona che visse nella balena» (del '93): diretto da Roberto Faenza e tratto dal libro «Anni d'infanzia», del fisico danese John Oberski, [illegible] ta la vicenda autobiografica in un lager del figlio di [illegible] coppia di ebrei di Amsterdam. Per finire, i titoli più noti, entrambi di Roberto Rossellini, [illegible] con sceneggiatura di un giovane Fellini. [illegible] 12 aprile, «Paisà», sei episodi tra Sicilia e foce del Po, e il 19, «Roma città aperta», [illegible] le celebri sequenze [illegible] Anna Magnani falciata dai mitra mentre corre dietro a un camion, [illegible] della fucilazione di Aldo Fabrizi (don Pietro). [s. d.]

STASERA AL [illegible]

IMPERIA

Cavour
Tel. 61.979
Ore 21
Platea 35.000 gall. 25.000
21-22 marzo: Teatro della Tosse in **12 Canterotte.** Prenotazioni botteghino ore 9,30-12,30; 16,30-19.

Centrale
Tel. 63.671 (segr. [illegible])
Or.: 15,30/22,30
L. 10.000/rid. 7000
Palottole su Broadway [illegible]
di W. Allen, con J. Cusack, C. Palminteri, J. Tilly (Usa '94) — Un giovane drammaturgo sfonda a Broadway, ma quanta fatica mettere d'accordo gangster e attricette, guardie del corpo e grandi dive... N. V. 1h 35' **Commedia**

Imperia
Or.: in. 15; ult. 22,30
Lire 9000 rid. 6000
[illegible]. studenti 4000
Piccole donne [illegible]
di M. Armstrong, con W. Ryder, S. Sarandon, T. Alvarado (Usa '94) — La ribelle Jo, la saggia Meg, la romantica Amy e la fragile Beth: quattro sorelle con i loro sogni, silenzi, [illegible]. Dal famoso libro della Alcott. N. V. 2h 05' **Comm.**

Dante
Or.: 15,30/ult. 22,30
Lire 9000 rid. 6000
rid. studenti 4000
Cuore cattivo [illegible]
di U. Marino, con K. Rossi Stuart, C. Genovese, M. Ghini (Ita. '95) — Un delinquente, per [illegible] essere catturato dopo una rapina, si barrica in una casa tenendo in ostaggio una ragazza handicappata. N. V. 1h 48' **Drammatico**

[illegible] DI TAGGIA
Capitol
Tel. (0184) 43.440
Or.: in. 15; ult. 22,30
Lire 6000
Stargate [illegible]
di R. Emmerich, con K. Russell, J. Spader, J. Davidson (Usa '94) — Un archeologo decifra una misteriosa iscrizione egizia e varca un portone che lo conduce in un mondo antico e parallelo N. V. 2h 08' **Fantarcheologia**

BORDIGHERA
Olimpia
Or.: in. 14,30/ult. 22,30
Lire 5000/rid. 4[illegible]
Stargate [illegible]
di R. Emmerich, con K. Russell, J. Spader, J. Davidson (Usa '94) — Un archeologo decifra una misteriosa iscrizione egizia e varca un portone che lo conduce in un mondo antico e parallelo N. V. 2h 08' **Fantarcheologia**

DOLCEACQUA
[illegible]
[illegible]: 15/21,15
Lire 6000
The M[illegible]
di C. Russell, con J. Carrey, C. Diaz, R. Jani (Usa '94) — Un impiegato di banca si trasforma in un «uomo di gomma» grazie a una maschera magica, nulla è cuore [illegible] pupa [illegible] un gangster e affonta il boss. N. V. 1h 50' **Comico**

DIANO MARINA
Dianese
Or.: 16/ult. 2[illegible]
Lire 6000 rid [illegible]
Può succedere anche a te
di A. Bergman, con N. Cage, B. Fonda, R. Perez (Usa '94) — Un poliziotto che divide [illegible] propria vincita alla lotteria con una cameriera squattrinata, una moglie calcolatrice e un amore vero pronto a sbocciare. N. V. 1h 40' **Comm.**

[illegible]
Or.: in. 15,30; ult. 22,30
Lire 1[illegible]
L'uomo ombra [illegible]
di R. Mulcahy, con A. Baldwin, J. Lone, P. A. Miller (Usa '94) — Un giustiziere playboy, con poteri soprannaturali, contro un principe malvagio che discende da Genghis Khan. Da un celebre fumetto degli Anni 30. N. V. 1h 50' **Avventura**

Ariston Ritz
Tel. 507.070
[illegible]: in. 15,30; ult. 22,30
L. 10.000/rid. 6000
Nell [illegible]
di M. Apted, con J. Foster, L. Neeson, N. Richardson (Usa '94) — In un bosco americano viene trovata una ragazza selvaggia che parla una lingua misteriosa: un medico e una psicologa la educano e l'aiutano N. V. 1h 47' [illegible]

Ariston [illegible] Sala uno
Tel. (0184) 506.060
Or. in. 15,30; ult. 22,30
L. 10.000/rid. 8000
Nightmare, nuovo incubo [illegible]
di W. Craven, con R. Englund, H. Langenkamp, M. Hughes (Usa '94) — Il diabolico Freddy Krueger, maniaco omicida, risorge come protagonista di un film sul suo epos sanguinolento e semina nuovi orrori N. V. 1h 55' **Horror**

Ariston Roof Sala due
Tel. (0184) 506.060
Or.: in. 15,30; ult. 22,30
L. 10.000/rid. 6000
Uomini, uomini, uomini
di C. De Sica, con C. De Sica, L. Gullotta, M. Ghini (Ita. '94) — Quattro quarantenni omosessuali dell'alta borghesia, un po' clinici, ormai disillusi, con un grande cruccio: «quarto» dalla [illegible]. N. V. 1h 30' **Commedia**

Ariston Roof Sala tre
Tel. (0184) 506.060
Or.: in. 15,30; ult. 22,30
L. 10.000/rid. 6000
Il prete [illegible]
di A. Bird, con L. Roache, T. Wilkinson, R. Carlyle (Ingh. '93) — Un sacerdote cattolico, giovane e bello, vive senza complessi la propria omosessualità e paga lo scotto di dover affrontare un processo. V. M. 14 1h 45' **Drammatico**

Centrale (Sala A)
Or.: in. 15,30; ult. 22,30
L. 10.000/rid. [illegible]
Pagemaster [illegible]
di J. Johnston e M. Hunt, con M. Culkin, M. Lloyd (Usa '94) — Un bambino spaventato da un temporale si rifugia in una biblioteca: qui, magicamente, incontra i personaggi più famosi dei libri per ragazzi. N. V. 1h 20 **Fantastico**

[illegible] **(Sala B)**
Tel. 507.070
Or.: in. 15,30; ult. 22,30
L. 10.000/rid. [illegible]
Cuore cattivo [illegible]
di U. Marino, con K. Rossi Stuart, C. Genovesi, M. Ghini (Ita. '95) — Un delinquente, per non essere catturato dopo una rapina, si barrica in una casa tenendo in ostaggio una ragazza handicappata. N. V. 1h 40' **Drammatico**

[illegible]
Or.: in. 15,30; ult. 22,30
L. 10.000/rid. 6000
Un eroe borghese [illegible]
di M. Placido, con F. Bentivoglio, M. Placido, G. Antonutti (Ita. '95) — La vera, drammatica, storia del giudice Ambrosoli, liquidatore della banca fallita di Sindona, ucciso dalla mafia legata al potere. N. V. 1h [illegible]' **Drammatico**

Orfeo
Tel. 82.333
[illegible]: in. 15,30; ult. 22,30
L. 10.000/rid. 6000
Palottole su Broadway [illegible]
di W. Allen, con J. Cusack, C. Palminteri, J. Tilly (Usa '94) — Un giovane drammaturgo sfonda a Broadway, ma quanta fatica mettere d'accordo gangster e attricette, guardie del corpo e grandi dive... N. V. 1h 35' **Commedia**

VALLECROSIA
Don Bosco
Or.: 15/17
L. 5000/rid. 4000
Junior
di I. Reitman, con A. Schwarzenegger, D. De Vito, E. Thompson (Usa [illegible]) — Un ingegnere genetico si sottopone a un test rivoluzionario... e si ritrova incinto. La gravidanza sconvolge sull'uomo effetti sorprendenti. N. V. 1h 50' **Commedia**

SAVONA

[illegible] Colombo
Tel. 840.263. Or.: [illegible]
22,30; fest. pret. 16,30
18,30. [illegible]
Piccole donne [illegible]
di G. Armstrong, con W. Ryder, S. Sarandon, T. Alvarado (Usa '94) — La ribelle Jo, la saggia Meg, la romantica Amy e la fragile Beth: quattro sorelle con i loro sogni, silenzi, delusioni. Dal [illegible] libro della Alcott. N. V. 2h 05' **Comm.**

Ritz
T. 840427. [illegible]: 20,30/22,30
fest./pref. 18,30/18,30/20,30
22,30. L. 9000/6000/4000
Uomini, uomini, uomini
di C. De Sica, con C. De Sica, L. [illegible], M. Ghini (Ita. '94) — Quattro quarantenni omosessuali dell'alta borghesia, un po' clinici, ormai disillusi, con un grande cruccio: «quarto» [illegible] solitudine. N. V. 1h 30'

[illegible] Ambra
Tel. 51.419. Or.: 20,30/22,30
fest. e pref. dalle 16
alle 22,30. L. 8000/6000
Il fiume della paura
di C. Hanson, con M. Streep, K. Bacon, D. Strathairn (Usa '94) — Una famiglia in gita sulle rapide di un fiume s'imbatte in una pericolosa banda di rapinatori che cerca di sfuggire alla polizia N. V. 1h 52' **Thriller**

[illegible]
Tel. [illegible]. [illegible]: 20,30/22,30
fest./pref. 16,30/18,30/20,30
22,30. L. 8000/5000
Belle al bar
di A. Benvenuti, con A. Benvenuti, E. Robin's, A. Sarra (Ita. '94) — Un transessuale si innamora del cugino che non vede da dieci [illegible] un ristoratore in crisi con [illegible] moglie, e sogna di aprire con lui un bar. V. M. 14 1h 50' **Commedia**

GENOVA

TEATRI

Teatro Carlo Felice: Oggi riposo
Teatro [illegible] Corte: Dario Fo è Ruzante, elaborazione di Dario Fo da testi di Ruzante, ore 16, lire 40.000/28.000
Teatro [illegible] Oggi riposo
Politeama Genovese: [illegible] fortuna che c'è la musica con Johnny Dorelli di Jaja Fiastri ed Enrico Vaime, regia Pietro Garinei. Orario: 16 Lire 40.000/30.000/24.000.
Teatro [illegible] Sala Trionfo. Oggi [illegible]. [illegible] **Dino Campana.** Oggi riposo. **Sala Agorà.** Oggi riposo.

CINEMA

Ariston 1: Stargate
Ariston 2: Ciao Julia, [illegible] Kevin
Augustus: Uomini, uomini, uomini
Corallo 1: Strane storie
Corallo 2: Il prete
Eden [illegible] Nightmare nuovo incubo
Lux: [illegible] Frankenstein di Mary Shelley. Olimpia: Rivelazioni
Orfeo: Cuore cattivo
[illegible] Lisbon story
Universale 1: Piccole donne
Universale 2: Pallottole su [illegible] dway
Universale 3: Un eroe borghese
Verdi: Il re leone
[illegible] 1: Film a luce rossa
Centrale 2: Film a luce [illegible]
Chiabrera: Film a luce rossa.

[illegible]
Amici del Cinema: Intervista col vampiro.
Carignano: Con gli occhi chiusi.
Fritz Lang: Il re leone.
Lumiere: Il bambino d'inverno.
Movie club: Kitchen.

[illegible]
Edenpegliicinema: Stargate.

CASELLA
Cinema parrocchiale: Oggi riposo.

DIANO E [illegible]

DIANO MARINA
Le matinées del Sortilegio

Al Sortilegio disco club di Diano Marina proseguono i pomeriggi [illegible] musica. Dalle 15, sarà di scena il dee jay imperiese Master Fader. Matinée anche [illegible] King's di San Bartolomeo al mare. [e. f.]

SAN BARTOLOMEO
Giacometti alle «Olimpiadi»

Il pizzaiolo di S. Bartolomeo Emilio Giacometti [illegible] partito per Las Vegas, dove da domani gareggerà [illegible] «Pizzaolimpics», i campionati mondiali che ha già vinto nel '93 e '94. [e. f.]

RIVA LIGURE
Tanta musica per ballare

Pomeriggio e serata danzante all'«Hola Hola» di Riva Ligure. Il prezzo d'ingresso per [illegible] matinée è di [illegible] mila lire, di 15 quello per la [illegible]. [g. ga.]

IMPERIA
Tempo [illegible] [illegible] al Ritual

Come ogni domenica, è tempo [illegible] comici al Ritual disco club di via Rambaldo, a Imperia. Oggi, si esibirà un cabarettista. [e. f.]

SANREMO
Matinée con il teatro

Replica pomeridiana [illegible] teatro del casinò per «Dolci vizi al foro» [illegible] Stefano Nosei, Gennaro Cannavacciuolo e Carlo Reali. [illegible] prezzo del biglietto è [illegible] mila lire per la platea o di 20 mila per la galleria. [g. ga.]

IMPERIA
Prosegue il cineforum

Domani, per il cineforum del Centrale, a Porto, è in programma «Padre Daens». Spettacoli a 16.15, 20,15 e 22,30. Le tessere sono in vendita al botteghino, alla concessionaria Buffetti e alla libreria Pozzoli. [e. f.]

[illegible]
Concerto all'Auditorium

L'orchestra filarmonica del Principato è protagonista [illegible] concerto in programma alle 16 all'Auditorium del Centro congressi: direttore Jan [illegible] De Priest, solista al pianoforte Michael Roll. [g. ga.]

[illegible]
Piano bar alla Liberty

Le [illegible] e la [illegible] [illegible] Leonardo De Santis [illegible] l'intrattenimento offerto dalla [illegible] Liberty. Al casinò, ogni sera, fino a notte fonda. [g. ga.]

SANREMO
Karaoke alla Riserva

Karaoke e giochi di [illegible] [illegible] Riserva di Castelaappio. Dalle [illegible] presentazioni [illegible] [illegible] compilation con brani di Masini, Mainnais e Ambra. [g. ga.]

Diano: la rappresentazione va in scena mercoledì alle 21

Bucci diventa Mattia Pascal e approda al «Politeama»

[illegible] [illegible] Un virtuoso del grottesco moderno, come [illegible] definito [illegible] critica, non poteva che cimentarsi, prima o poi, anche con «Il fu Mattia Pascal». E Flavio Bucci, indimenticato interprete [illegible] fortunato «Ligabue» televisivo e [illegible] tanti altri film, sceneggiati o drammi teatrali in cui ha interpretato ruoli tormentati, approda ora al Politeama Dianese, con un testo che in passato ha avuto altri grandi protagonisti (da Giorgio Albertazzi a Pino Micol) ed [illegible] stato trasportato anche sullo schermo in [illegible] non memorabile versione cinematografica, diretta da Mario Monicelli, e girata pure da queste parti (a Civezza) con Marcello Mastroianni nelle vesti di Mattia.

Lo spettacolo, previsto originariamente per il 18 febbraio, ma slittato di qualche [illegible] na per una sovrapposizione di date, [illegible] rappresentato mercoledì sera (ore 21). Al casinò di Sanremo, un mese fa, «Il fu Mattia Pascal» [illegible] stato accolto dai consensi del pubblico. A Diano, è la quinta proposta della stagione, dopo l'ultima, intrigante (e un po' inquietante, perché spesso la realtà supera la fantasia della satira anti-regime) di Paolo Hendel, e prima dello [illegible] finale con «Ah!, [illegible] cadavere», di Paolo Ferrari, e il ritorno di «Ricordi con rabbia», il collaudato successo di Diego Roberto Pesaola, in coppia con Kay Sandvik.

Flavio Bucci a Diano

Dal romanzo di Pirandello, uno [illegible] più conosciuti della letteratura del Novecento, Tullio Kezich ha tratto un adattamento teatrale: e [illegible] regista Marco Mattolini [illegible] ha dato una rilettura accattivante. Flavio Bucci è l'introverso, anonimo bibliotecario di provincia che, angustiato da un matrimonio infelice, si concede un'evasione [illegible] vince [illegible] grossa cifra al Casinò di Montecarlo. Quando torna [illegible] paese, assiste [illegible] lontano al suo funerale, perché il cadavere di uno sconosciuto era stato identificato [illegible] il suo nome. L'occasione è ghiotta. Mattia Pascal fugge a Roma, si nasconde sotto altra identità (è [illegible] sogno [illegible] molti, quello di scomparire e rifarsi [illegible] vita, basta vedere [illegible] p[illegible] [illegible] di «Chi l'ha visto?»), si innamora di una nuova donna, si illude [illegible] potersi rifare un'esistenza. Ma il defunto, sepolto in sua vece, sembra reclamare i propri diritti, [illegible] Mattia Pascal torna a cercare la via della fuga, che diventa quella di un impossibile ritorno». [s. d.]

STASERA ALLE TELEVISIONI [illegible]

[illegible]
7 — Circuito Junior tv
11 — Informazione commerciale
12 — Arisa, rubrica
14 — Antenna tredici
17 — Controsalotto domenica
18,30 [illegible]
[illegible] — Arisa, rubrica
20 — Twinky, film
23 — [illegible]
[illegible] Controsalotto domenica
0,30 Video top, musicale

Retemia
6 — Piacere di conoscervi
14,30 Tv donna, rotocalco
18,15 Andiamo al cinema
20,10 Primo piano, notiziario
20,35 Aiuttamare
22 — Primo piano, notiziario
22,10 La televisione della gente
22,45 [illegible] simpatia... [illegible] [illegible] vostra, [illegible]
1,30 Notturno per l'Italia

Telegenova
7,30 Buongiorno con Cinquestelle
9,15 T'al da savei..., [illegible]
9,30 Le occasioni migliori
10,30 La vetrina delle meraviglie, rubrica
12,30 Un'amica a casa vostra, rubrica
14,15 Liguria sport
15 — Momenti preziosi, rubrica
20 — Vestiti di bianco
20,15 Meeting, rubrica
20,30 Processo per direttissima, [illegible]
22,30 Salotto, rubrica
23 — Calcio: [illegible]rma - Sampdoria
0,40 [illegible] da non perdere, rubrica
1,10 Telegenova non sto[illegible]

[illegible] A
17 — Sembrerà show, varietà
19,30 TgA News. A seguire: Shopping club
20,30 Guerre [illegible] mondo. A seguire: [illegible] club
21,30 TgA speciale. A seguire: Shopping club

Telenord
6,30 Telenord non stop
6,45 Heart of the city, telefilm
7,20 [illegible] Finn
8 — Orchestracompilation
8,20 Heart of the city, telefilm
9 — Huck Finn
9,20 Orchestracompilation
10,15 Happy end, telenovela
10,45 Adorabili creature
11,15 Documentario
11,45 Cartoni animati
12,15 [illegible]ni
12,45 Heart of the city, telefilm
13,30 Telegiornale Tn4
13,35 Cartoni animati
14 — [illegible]rio
14,30 Telefilm
15 — Orchestracompilation
15,30 Tn4 flash
15,35 Cartoni [illegible]
19,15 Telenews
19,30 Telegiornale Tn4
20 — Linea sport Liguria
20,30 Heart of the city
21,15 Arabesque, telefilm
22 — Telenews
22,15 Linea sport Liguria
[illegible],20 Appuntamento con i gialetti
0,30 Documentario
1 — La lampada di Aladino
1,20 Telenord non stop

Telestar
12,40 I grandi viaggiatori [illegible]
13,05 Cantalitalia, musicale
14 — Una strana coppia di sbirri
15 — Amichevole con noi
16,45 In casa Lawrence, telefilm
17,40 Amichevole con noi
18,15 Giovani gangsters, [illegible]
[illegible] — Speciale Tg 8
20,30 Twinky, film
22,30 Il giramondo, rubrica
23 — Programma non stop

Euro [illegible] Tv
13,30 Capitan Future, cartone
14 — La vittima, film
[illegible] — Strike force, [illegible]
18,45 [illegible] animati
22,30 [illegible] shop, rubrica
[illegible] — Heart of the city, telefilm
23,50 La lampada di Aladino
0,30 Euromixer non stop

Primantenna
10 — Telefilm
11 — Cara dolce Kiska, s.a.
11,30 Side out, rubrica (R)
12,30 Domenica in Tv
20 — Riuscirà la nostra carovana a...
20,30 Auto della settimana
21,30 Domenica sport, rubrica
22,30 Sport
24 — Film
2 — Buona notte con...

Teleregione
13 — [illegible]
14 — Tg [illegible] informazione
15 — [illegible]
16 — Basket, serie A2
18 — Zona sport
18,30 Tg sette, informazione
19 — Zona sport
20 — Tg sette, informazione
20,30 Processo per direttissima, film
22,30 Salotto, rubrica
23 — Zona sport, rubrica

Tv Arcobaleno
7 — Junior Tv
11 — Nella vecchia fattoria, rubrica
13,15 Okay motori
14,30 Junior Tv
19 — Mach music
20,30 Nella vecchia fattoria
23,30 Tga
0,30 Mach music

Canale 7
9,50 Orchestracompilation
10,15 Telefilm
11 — Documentario
12 — Telesport rosso
12,45 Antenna fuori gioco, rubrica
13 — Telesport verde
18,15 Documentario
18,45 Mazes and monsters (Labirinti e mostri), film
20,30 Fuori gioco, rubrica
21,30 Wolf, telefilm
22,30 [illegible]
23,30 Documentario
24 — Motori shop, [illegible]
0,30 Vhs privati
1,30 Canale 7 [illegible] stop

Telecupole
11,45 Tg Rosa week end
12,15 Continente Africa
12,45 [illegible]
[illegible] — Obiettivo agricoltura
13,30 Pomeriggio [illegible]
16,30 Tg4, settegiorni
19,05 Sport flash, rubrica
[illegible]
21,30 [illegible]
23,45 Sport flash
2 — Tg4, ultime notizie

[illegible] Eventuali errori o variazioni nei programmi sono causati dalla non tempestiva comunicazione da parte delle emittenti.

A Marassi il Brescia, i blucerchiati a Parma

Genoa col «tridente» Samp d'emergenza

GENOVA. Sulla carta l'impegno più facile spetta al Genoa, che oggi ospita in casa il Brescia, squadra già un un piede in serie B. La Samp, invece, renderà visita al Parma, l'unica formazione che sta ancora provando ad impegnare la Juventus nella lotta per lo scudetto. I rossoblù sono obbligati a vincere, perché questi tre punti sono fondamentali per raggiungere zone più tranquille, e perché questa vittoria potrebbe valere doppio. La giornata infatti si prospetta favorevole al Grifone: tranne la Cremonese, tutte le altre pericolanti sono attese da impegni fuori casa.

Genoa. Pippo Marchioro questa volta ha poco da scegliere: Squalificati Onorati e Francesconi, infortunati Marcolin e Micillo, tra i pali rientrerà Giampaolo Spagnulo. In difesa, Galante giocherà a sinistra e Delli Carri marcatore centrale. «Galante tatticamente mi sembra il giocatore più adatto per sostituire Francesconi - ha detto ieri mattina l'allenatore genoano, al termine della seduta di rifinitura alla quale ha presenziato anche il presidente Spinelli - anche se Fabio resta un destro adattato ad agire sulla sinistra. Lui era preoccupato di questo cambiamento di ruolo e paradossalmente è positivo, perché impiegherà maggiore attenzione. Contro il Brescia dovremo giocare bene, cercando non solo il gol, ma anche una costruzione di gioco intelligente, essendo presenti tatticamente. I lombardi a Genova scevri da condizionamenti psicologici anormali, giocheranno per vincere, ma senza necessità di classifica».

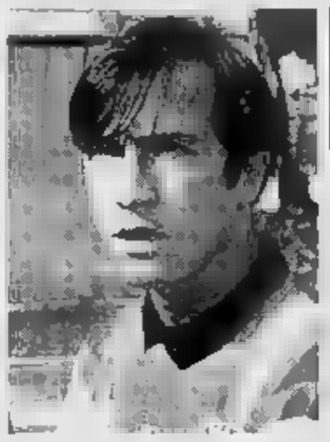

Zenga, attenzione a Zola e ad Asprilla

Dal centrocampo in su verrà riproposto il «tridente» tutto straniero Van't Schip-Skuhravy-Miura, che tanto bene si è comportato contro Milan e Roma. «Skuhravy è in forma - ha proseguito Marchioro - ed io non l'ho mai visto calciare con la determinazione che aveva stamattina». Van't Schip ritroverà Maifredi, il tecnico che lo schierò ala: «Non era la mia posizione e glielo avevo detto - ha ricordato l'ala - tant'è vero che dopo 4 giornate mi mise in panchina. Non mi arrabbiato con lui, aveva fatto la sue scelte, voleva adottare il 5-3-2 e pretendeva da me cose che non avevo mai fatto. Contro il Brescia dobbiamo assolutamente vincere per tirarci fuori un pochino su in classifica, e poi resteremo nel gruppo di quelle 4-5 squadre che lotteranno sino all'ultima giornata. Da 3 anni sono a Genova, e da 3 anni mi salvo all'ultima giornata... Questo potrebbe essere un vantaggio: siamo esperti, siamo abituati a soffrire e quindi moralmente siamo meno fragili di quelle formazioni che si trovano invischiate per la prima volta nelle zone basse». Portiere di riserva sarà Spinetta, preferito a Speranza. Ciocci ancora in dubbio, potrebbe essere Castorina l'attaccante «di scorta».

Sampdoria. All'ultimo minuto hanno dato forfait Jugovic (febbre) e Vierchowod (guai al ginocchio). «E' inutile piangere, - ha commentato Eriksson - è la prima volta che dobbiamo fronteggiare un'emergenza. L'anno scorso potevo schierare la stessa formazione tutte le domeniche, in questa stagione ogni giorno cambia qualcosa». Ancora indisponibile Ferri, contro il Parma il tecnico dovrebbe riproporre la stessa formazione che domenica scorsa ha battuto la Roma.

L'unico cambiamento potrebbe essere l'ingresso di Sacchetti in marcatura, al fianco di Mannini, con il conseguente avanzamento a centrocampo di Serena e l'esclusione di Salsano. Mihajlovic scenderà regolarmente in campo nonostante un fastidioso dolore all'inguine, mentre Evani (mal di schiena) è in dubbio persino per la panchina. «Chi toglierei al Parma? Crespo e Asprilla - ha continuato Eriksson - è la forza dei gialloblù è il collettivo, hanno volontà e tecnica. E quando viene meno la fantasia, possono risolvere su calcio piazzato». La Samp domenica sera non ritornerà a Genova: si fermerà due giorni a Salsomaggiore per preparare l'importante sfida di ritorno di Coppa, contro il Porto.

Damiano Basso

Maifredi torna a Genova da avversario

Azzurri in gara

Ad Albisola gli assi della marcia

ALBISOLA SUPERIORE. Sono presenti anche le «grandi firme» della marcia nazionale, al 1° Trofeo Città di Albisola Superiore, in programma nella organizzazione dell'Alba Docilia Albisola. La manifestazione, valida anche per l'assegnazione dei titoli liguri della specialità, si snoderà nelle vie principali della cittadina.

Il via alle 9,30, con le categorie giovanili impegnate su un percorso variabile dai 2 (Ragazzi) ai 5 chilometri (Cadetti ed Allievi). Ma il momento top sarà alle 11 quando, per la categoria «assoluti», saranno al via anche alcuni componenti della squadra azzurra di Coppa del Mondo. Molto attesi i più volte campioni italiani Giovanni Perricelli, medaglia di bronzo nei 50 chilometri ai Campionati europei di Helsinki '94 e Michele Didoni, sul gradino più alto del podio nei dieci chilometri degli europei di S. Sebastiano del '93.

Inoltre è confermata la presenza di Sergio Spagnulo, Arturo Di Mezza, Pietro Fiorini e, in campo femminile, Erika Alfridi; tutti atleti che hanno indossato più volte la maglia azzurra. Questi atleti saranno impegnati su un percorso di 12 chilometri. Numerosi anche i premi per tutti i partecipanti. La manifestazione vuole anche, secondo gli organizzatori, promuovere nel Savonese una specialità che, di fronte ad altre gare di atletica, ha spesso un ruolo da «parente povera». [g. o.]

Pallone elastico

Assemblea e premi a Cortemilia

Franco Piccinelli, presidente della Fipe

Oggi a Cortemilia, nella sala comunale, alle 11,30 verranno premiate le squadre che hanno partecipato ai campionati '94 di pallone elastico. In primis la Taggese presidente Acquarone, campione d'Italia con la coppia Pirero-Aicardi. Premi tra gli altri anche per la Bormidese, seconda classificata in C1 Navoni e Core, la Spes Savona Big Promotion allenata da Renzo Vinotto terza in serie C2. Saranno premiati anche gli atleti della Don Dagnino Andora Allievi e Juniores, e gli Esordienti del Pieve di Teco, giunti secondi nelle rispettive categorie nazionali. Prima delle premiazioni, si effettuerà l'assemblea straordinaria per l'elezione del sindaco revisore dei conti e del supplente. Le società della Liguria hanno proposto come supplente il ragionier Pietro Ivaldi, presidente della Spes Savona, commercialista, iscritto all'albo dei sindaci. [r. p.]

Boccette serie A

Sulla vetta allunga il Dlf Ilda

Il Dlf Ilda Savona è sempre al comando della serie A nel campionato interprovinciale di boccette. I savonesi hanno avuto la meglio sul Cin-Cin Borghetto, in una partita senza molta storia, e ampliano il vantaggio sugli spotornesi del Black Bull, capaci comunque di passare a Diano contro il Lady. In serie B, dopo le gare di venerdì, pochi mutamenti nei quattro gironi.

Serie A: Carla-Haiti 2-4; Moneta-Pontevecchio 3-3; Lady-Black Bull 2-4; Dlf Ilda-Cin Cin 5-1. Classifica: Dlf Ilda punti 50; Black Bull 46; Carla 45; Pontevecchio 42; Cin Cin e Haiti 40; Dlf Maura 38; Lady e Moneta 34.

Girone B1: Splendor-Italia 3-3; S. Isidoro-Cin Cin II 4-2; Quiliano II-II Usl II 3-3; Polisportiva I-Dlf Maura 4-2; Avis-Quadrifoglio 2-4; Gatto Nero II-Odissea 1-5.

Girone B2: Quadrifoglio I-La Boccia 3-3; Dlf Ilda-Black Bull 4-2; II Usl I-Polisportiva II 1-5; Zinolese-Quiliano I 2-4; Arci Sciarborasca-S. Genesio I 1-5.

Girone B3: Odissea II-Cin Cin I 1-5; Giardini II-Sport Pietra 1-5; Circolo Ricreativo-Cavalluccio II 4-2; Italia-Como II 5-1; Bobobo I-Pontevecchio 2-4; Sport Finale I-Haiti 5-1.

Girone B4: Lady-Bobobo II 3-3; Como I-Ariston 4-2; Cavalluccio I-Berfi's 5-1; Moneta-Circolo Ricreativo II 4-2; Carla-Giardini I 4-2; Cin Cin III-Garden 0-6. [g. o.]

UNA GAMMA COMPLETA DI VEICOLI DA 63 A 530 CV - DA 3 A 44 tonn. M.T.T.

ALPICAR s.r.l.
Concessionaria per le province di [illegible]
12081 BEINETTE [illegible] Via [illegible] 3/A Tel. [illegible] / [illegible] 0171-32[illegible]

RENAULT

A Marassi il Brescia, i blucerchiati a Parma

Genoa col «tridente» Samp d'emergenza

GENOVA. Sulla carta l'impegno più facile spetta al Genoa, che oggi ospita in [redacted] il Brescia, squadra già con un piede [redacted] serie B. La Samp, invece, renderà visita al Parma, l'unica formazione che [redacted] ancora provando ad impegnare la Juventus nella lotta per lo scudetto. I rossoblù sono obbligati a vincere, perché questi tre punti sono fondamentali per raggiungere [redacted] tranquille, [redacted] perché questa vittoria potrebbe valere doppio. [redacted] giornata infatti si prospetta favorevole [redacted] Grifone: tranne la Cremonese, tutte le altre pericolanti sono attese da severi impegni fuori casa.

Genoa. Pippo Marchioro questa volta ha poco da scegliere. Squalificati Onorati e Francesconi, infortunati Marcolin e Micillo, tra i pali rientrerà Giampaolo Spagnulo. In difesa, Galante giocherà a sinistra e Dalli Carri marcatore centrale. «Galante tatticamente mi sembra il giocatore più adatto per sostituire Francesconi - ha detto ieri [redacted] l'allenatore genoano, al termine della seduta di rifinitura alla quale ha presenziato anche il presidente Spinelli - anche se Fabio [redacted] un [redacted]stro adattato [redacted] agire sulla sinistra. Lui era preoccupato di questo cambiamento di ruolo e paradossalmente è positivo, perché impiegherà maggiore attenzione. Contro il [redacted] dovremo giocare bene, cercando non solo il gol, ma anche una costruzione di gioco intelligente, essendo presenti tatticamente. I lombardi arriveranno a Genova scevri da condizionamenti psicologici anormali, giocheranno per vincere, ma senza necessità di classifica».

Zenga, attenzione a Zola e ad Asprilla

[redacted] centrocampo in su verrà riproposto il «tridente» tutto [redacted] Van't Schip-Skuhravy-Miura, che tanto bene si era comportato contro Milan e Roma. «Skuhravy è in forma - ha proseguito Marchioro - [redacted] io non l'ho [redacted]i visto calciare con [redacted] determinazione che aveva stamattina». Van't Schip ritrova Maifredi, il tecnico che lo schierò terzino: «Non era la mia posizione e glielo [redacted] detto - ha ricordato l'ala - tant'è vero che dopo due giornate mi [redacted]se in panchina. Non sono arrabbiato con lui, aveva fatto le sue scelte, voleva adottare il 5-3-2 e pretendeva da [redacted] cose che [redacted] avevo mai fatto. Contro il Brescia dobbiamo assolutamente [redacted] vincere per tirarci [redacted]ora un pochino su in classifica, e poi resteremo nel gruppo di quelle 4-5 squadre che lotteranno sino all'ultima giornata. Da 3 anni sono a Genova, e da 3 anni mi salvo all'ultima giornata... Questo potrebbe essere un vantaggio: siamo esperti, siamo abituati a soffrire e quindi moralmente siamo meno fragili di quelle formazioni che si trovano [redacted] invischiate per la prima volta nelle zone basse». Portiere di [redacted] [redacted] Spinetta, preferito a Speranza. Ciocci [redacted]ancora in dubbio, potrebbe essere Castorina l'attaccante «di scorta».

Sampdoria. All'ultimo [redacted] minuto hanno dato forfait Jugovic (febbre) [redacted] Vierchowod (guai al ginocchio). «E' inutile piangere, - ha [redacted] Eriksson - [redacted] è la prima volta che [redacted] abbiamo fronteggiare un'emergenza. L'anno [redacted] potevo schierare la [redacted] formazione tutte [redacted] domeniche, [redacted] questa stagione ogni giorno cambia qualcosa». Ancora indisponibili Ferri, [redacted] il Parma il tecnico dovrebbe riproporre la [redacted] formazione che domenica scorsa ha battuto la Roma.

L'unico cambiamento potrebbe [redacted] l'ingresso di Sacchetti in marcatura, al fianco di Mannini, [redacted] il conseguente avanzamento a centrocampo di Serena e l'esclusione [redacted] Salsano. Mihajlovic scenderà regolarmente in campo nonostante un fastidioso dolore all'inguine, mentre Evani (mal di schiena) è in dubbio persino per la panchina. «Chi toglierei al Parma? Zola e Asprilla - ha continuato Eriksson - ma la forza dei gialloblù è [redacted] collettivo, hanno [redacted]lontà e tecnica. E quando viene meno la fantasia, possono risolvere su calcio piazzato». La Samp domenica sera non ritornerà a Genova: si fermerà due giorni a Salsomaggiore per preparare l'importante sfida di ritorno di Coppa, contro il Porto.

Damiano [redacted]

Maifredi torna a Genova da avversario

Azzurri in gara

Ad Albisola gli assi della marcia

ALBISOLA SUPERIORE. Sono presenti anche le «grandi firme della [redacted] nazionale, [redacted] 1° Trofeo Città [redacted] Albisola Superiore, in programma oggi con l'organizzazione dell'Albe Docilia Albisola. La manifestazione, valida anche per l'assegnazione dei titoli liguri della specialità, si snoderà nelle vie principali della cittadina.

Il via alle 9,30, con [redacted] categoria giovanili impegnate su un percorso variabile dai due (Ragazzi) [redacted] 5 chilometri (Cadetti ed Allievi). Ma il momento top sarà alle 11 quando, per la categoria «assoluti», saranno al via anche alcuni componenti della squadra azzurra di Coppa del Mondo. Molto attesi i più volte campioni italiani Giovanni Perricelli, medaglia [redacted] bronzo nei 50 chilometri ai Campionati europei [redacted] Helsinki '94 e Michele Didoni, [redacted]l gradino più alto del podio nei dieci chilometri degli europei di S. Sebastiano del '93.

Inoltre è confermata la presenza di Sergio Spagnulo, Arturo Di Mezza, Pietro Fiorini e, in campo femminile, [redacted] Erika Alfridi, tutti atleti che hanno indossato più volte la maglia azzurra. Questi atleti saranno impegnati su un percorso [redacted] 12 chilometri. Numerosi anche i premi per tutti i partecipanti. La manifestazione vuole anche, secondo gli organizzatori, promuovere nel Savonese una specialità che, di fronte ad altre gare di atletica, ha spesso un ruolo da «parente povera». [g. o.]

Pallone elastico

Assemblea e premi a Cortemilia

Franco Piccinelli, presidente della Fipe

Oggi a Cortemilia, nella sala [redacted]munale, [redacted]lle 11,30 verranno premiate le squadre che hanno partecipato ai campionati '94 di pallone elastico. In primis la Taggese del presidente Acquarone, campione d'Italia con la coppia Firero-Aicardi. Premi tra gli altri anche per la Bormidese, seconda classificata in C1 con Navoni e Cora, la Spes Savona Big Promotion allenata da Renzo Vinotto terza in serie C2. Saranno premiati anche gli atleti della Don Dagnino Andora Allievi e Juniores, e gli Esordienti del Pieve di Teco, giunti secondi nelle rispettive categorie nazionali. Prima delle premiazioni, [redacted] effettuerà l'assemblea straordinaria per l'elezione del sindaco revisore dei conti [redacted] [redacted] supplente. Le [redacted] della Liguria hanno proposto come supplente il ragionier Pietro Ivaldi, presidente della Spes Savona, commercialista, iscritto all'albo dei sindaci. [r. p.]

Boccette serie A

Sulla vetta allunga il Dlf Ilda

Il Dlf Ilda Savona è sempre [redacted] comando della serie A nel campionato interprovinciale di boccette. I savonesi hanno avuto la meglio sul Cin-Cin Borghetto, in una partita senza molta storia, e ampliano il vantaggio sugli spotornesi del Black Bull, capaci comunque [redacted] passare a Diano contro il Lady. In serie B, dopo le gare di [redacted]nerdì, pochi mutamenti [redacted] quattro gironi.

Serie A: Carla-Haiti 2-4; Moneta-Pontevecchio 3-3; Lady-Black Bull 2-4; Dlf Ilda-Cin Cin 5-1. Classifica: Dlf Ilda punti 50; Black Bull [redacted]; Carla 45; Pontevecchio 42; Cin Cin e Haiti 40; Dlf Maura 33; Lady e Moneta 32.

Girone B1: Splendor-Italia 3-3; [redacted] Isidoro-Cin Cin II 4-2; Quiliano II-II Usl II 3-3; Polisportiva I-Dlf Maura 4-2; Avis-Quadrifoglio 2-4; Gatto Nero II-Odissea 1-5.

Girone B2: Quadrifoglio I-La Boccia 3-3; Dlf Ilda-Black Bull 4-2; II Usl I-Polisportiva II 1-5; Zinolese-Quiliano 1 2-4; Arci Sciarborasca-S. Genesio I 1-5.

Girone [redacted]: Odissea II-Cin Cin I 1-5; Giardini II-Sport Pio[redacted] 1-5; Circolo Ricreativo-Cavalluccio II 4-2; Italia-Como II 5-1; Boboba I-Pontevecchio 2-4; Sport Finale I-Haiti 5-1.

Girone B4: Lady-Boboba II 3-3; Como I-Ariston 4-2; Cavalluccio I-Berfi's 5-1; Moneta-Circolo Ricreativo II 4-2; Carla-Giardini I 4-2; Cin Cin III-Garden 0-6. [g. o.]

UNA GAMMA COMPLETA DI VEICOLI DA 63 A 530 CV - DA 3 A 44 tonn. M.T.T.

Concessionaria per la [redacted] di IMPERIA e SAVONA ALPICAR s.r.l.
12081 [redacted] (CN) - Via Statale Maudovi 33 - Tel [redacted] / Fax 0171-38.00.46
RENAULT

Eccellenza: alla vigilia del delicato match interno con la Loanesi, la società pensa al futuro

L'Imperia 87 riparte da Barlassina

Rinnovato per altri due anni il contratto al tecnico

Sanremese, è [illegible] al gol

Oggi a Migliarina si può sperare solo se si sblocca la prima linea

SANREMO. Corsari gol. La Sanremese, la squadra più «avara» del girone in fatto [illegible] marcature, sa che molto del suo futuro - ancora in bilico tra un problematico inseguimento alle zone alte e un pericoloso inserimento nella [illegible] più calda - passo attraverso la [illegible] capacità di ritrovarsi in zona-gol.

I problemi sono soprattutto lì. La Sanremese ha segnato pochissimo nelle ultime giornate: solo due volte nelle ultime 8 partite, una media di un gol ogni 4 partite. Media incredibilmente bassa, per una squadra che può vantare attaccanti di buona caratura come Calabria e Luca Gatti. «Quello del gol [illegible] un problema vero. Ma basta sbloccarsi una volta, e poi sono sicuro che le [illegible] cambieranno», dice Angelo Moroni allenatore biancazzurro.

Un gol servirebbe anche oggi sull'insidioso [illegible] della Migliarinese a La Spezia (campo Ferdeghini, ore 15, arbitro Vicinanza di Albenga) nella sfida contro una squadra che divide, proprio con i biancazzurri, quota 20 punti. Una formazione, quella spezzina, che segna più della Sanremese ma che subisce anche molti più gol. Una partita tutt'altro che facile, quella che attende i binncazzurri: «Ma dobbiamo far risultato - aggiunge Moroni -. Per [illegible] nostra classifica e anche per presentarci meglio al derby di [illegible] prossima contro l'Imperia».

Qualche problema per il tecnico. All'assenza [illegible] Dao, squalificato, si aggiungono le incertezze per Fagioli che dovrebbe ancora rimandare il rientro e per Luca Moroni, entrambi acciaccati. Ieri mattina, [illegible] extremis, anche Luca Gatti si è aggiunto all'elenco degli incerti, mettendo [illegible] più [illegible] forse lo schieramento di oggi. E' [illegible] Sanremese che insegue un risultato utile. Ma per tentare di risalire o per raccogliere punti-salvezza? Eterno interrogativo biancazzurro [illegible] questa stagione. «L'importante è far punti. Ma basterebbero tre partite di seguito con risultati positivi per cambiare il nostro campionato», dice Moroni. [b. m.]

IMPERIA. L'Imperia riprende il cammino, ma sostenere che, dopo tre sconfitte consecutive nulla sia cambiato sarebbe assurdo. La squadra di Barlassina è alle prese con un'inattesa crisi di risultati, mentre sul piano [illegible] gioco il rendimento dei nerazzurri risulta apprezzabile.

Inevitabili le critiche e qualche malumore tra i tifosi, che si attendevano un torneo di vertice, e possibilmente la promozione. La battuta d'arresto col Ceparana ha [illegible] arretrato l'Imperia a metà classifica e anche se la speranza [illegible] l'ultima a morire e Barlassina è convinto di poter tornare in corsa, sarà molto difficile riagguantare la lanciatissima Pogliese che, oltre tutto, sembra avere dalla sua quella fortuna che manca completamente a Calzia & C.

Ieri la società ha [illegible] pubblico [illegible] rinnovo per due anni del contratto che lega all'Imperia Barlassina, qualunque sia la categoria che vedrà impegnati i nerazzurri. Il presidente Mario Leone: «La società ha programmi ambiziosi, anche se in questo momento la situazione [illegible] è particolarmente favorevole. Barlassina è un tecnico capace, al quale abbiamo offerto garanzie circa l'impegno dell'Imperia per il futuro, sia si riesca a riagganciare il treno-promozione, sia si dovesse malauguratamente [illegible] in Eccellenza».

Oggi al «Ciccione» è di scena la Loanesi e tutti si attendono un ritorno alla vittoria. L'avversario [illegible] è però da sottovalutare, perché i rossoblù pur navigando in acque poco tranquille, stanno attraversando un buon momento e potrebbero creare problemi all'Imperia, ancora una volta alle prese con gravi assenze soprattutto nel reparto arretrato.

La difesa preoccupa Barlassina che non può contare, oltre che sul milliare Brignola, su Oddone che sconta il secondo turno di squalifica. Disponibili solo due difensori di ruolo: Massabò e Limarolli. Tra i pali si segnala l'esordio interno del nuovo portiere Renato Redaelli, sfortunato [illegible] Ceparana dove nulla ha potuto sul gol su rigore

Fichera è pronto al rientro

degli spezzini. A centrocampo mancano Ansaldi e Piccareta, mentre rientrano Fichera e probabilmente Minasso. In attacco il tecnico dovrebbe poter ripresentare Belvedere e Zennaro, tandem molto promettente ad inizio stagione, che poi, anche a causa dei molti infortuni dell'ex granata, ha un po' deluso.

Il tecnico comunque non demorde, [illegible] settimana ha suonato la carica per tentare [illegible] risollevare il morale [illegible] suoi: «Stiamo giocando bene e prima o poi, restando su questa strada, i risultati dovranno arrivare. In tanti [illegible] di calcio non mi era mai capitato di trovarmi in [illegible] situazione così, con una squadra che gioca [illegible] buon calcio e sistematicamente [illegible] riesce a cogliere neanche [illegible] minima parte di quanto semina».

Una vittoria con la Loanesi contribuirebbe [illegible] rilanciare le quotazioni dell'Imperia [illegible] anche [illegible] vista del derby con la Sanremese e a riavvicinare il pubblico alla squadra. Il presidente Mario Leone si appella ancora una volta [illegible] sostenitori: «Il momento è delicato, e i giocatori hanno bisogno della massima tranquillità per tentare di riportare in corsa l'Imperia 87. La qualità del gioco espresso dalla squadra giustifica ancora [illegible] speranze di ripresa, [illegible] è indispensabile che ci sia unità di intenti tra società, tecnico, giocatori e tifoseria».

Luigi Amoretti

Per i giallorossi arriva il Ceparana

Al Ventimiglia serve un acuto

Promozione

Belle occasioni per le ponentine

VENTIMIGLIA. Due sconfitte consecutive, entrambe molto discusse, hanno ricacciato [illegible] Ventimiglia nei guai in classifica, mandando all'aria la serie utile che i giallorossi avevano inanellato con l'anno nuovo. E oggi il Ventimiglia, terz'ultimo in classifica, impegnato in [illegible] col Ceparana (ore 15, arbitro Bengonzi di Genova) deve obbligotoriamente far punti, e possibilmente vincere.

Non è più tempo di sprecare punti. Ormai bisogna ragionare [illegible] termini di salvezza. Mica facile, però, [illegible] gli spezzini che grazie a qualche exploit nelle ultime giornate (tra l'altro hanno sbancato Sanremo [illegible] messo ko, solo domenica [illegible] sa, l'Imperia), hanno raggiunto una discreta tranquillità (hanno 3 punti in più del Ventimiglia) e potranno affrontare l'impegno di o[illegible] con maggior tranquillità e senza l'assillo del risultato a tutti i costi.

Adriano Pisano, allenatore del Ventimiglia, continua il suo silenzio stampa iniziato domenica [illegible] dopo la sconfitta sul campo della Pogliese. Ennesima delusione per un Ventimiglia che nelle ultime due gare non ha raccolto nulla, nonostante [illegible] prove dignitose. Il silenzio di Pisano non [illegible] una polemica verso i mezzi di informazione; semmai un modo di far capire che la classifica impone poche chiacchiere e molti fatti.

Quella di oggi sarà una delle rare occasioni per il tecnico di poter disporre [illegible] quasi tutto l'organico. Rientrano dopo la squalifica Novaro, Saba e Bacigaluppi; [illegible] tecnico deve verificare le condizioni [illegible] De Simeis e Biancheri un po' acciaccati in settimana (soprattutto il secondo desta qualche preoccupazione): è probabile si affidi, almeno in partenza, alla coppia d'attacco Russo-Luci, con Agnelli in panchina pronto all'uso.

In settimana [illegible] tecnico ha raccomandato [illegible] suoi, soprattutto, di giocare con attenzione, [illegible] strafare, senza andare allo sbaraglio. Contro un Ceparana fortissimo in contropiede, con un bomber (Formai) efficacissimo nel giocare in linea [illegible] i difensori avversari, bisognerà restare attenti e concentrati. All'andata, [illegible] Ceparana, vinsero gli spezzini per 2-1. Una delle tante sconfitte rocambolesche del Ventimiglia che, quel giorno, fu battuto da un rigore e da un autogol. Ma quel Ceparana era lanciatissimo e nelle prime giornate veleggiava stabilmente [illegible] vertice della classifica. In linea di massima i giallorossi dovrebbero schierare: L. Soncin; Biancardi, Saba; Ventura, Novaro, S. Soncin; Bacigaluppi, Luci, Russo, Palmitano, De Simeis. In panchina, [illegible] Agnelli, Terace e Priano. [b. m.]

Enzo Neuhoff, tecnico [illegible] Carlin's

Reduci da due rotondi [illegible] importanti) successi in trasferta, Argentina e Carlin's Boys tornano oggi sui terreni di casa, in quella Promozione per la quale, nell'unico anticipo di ieri, [illegible] Busalla ha vinto 1-0 in casa della Bolzanetese, tornando così provvisoriamente in vetta al girone.

Per i rossoneri di Caboni l'appuntamento è contro l'Audace Campomorone (stadio Sclavi, [illegible] 15, arbitro Marchelli di Savona) altra squadra un po' delusa rispetto alle ambizioni iniziali. Per Ezio Caboni un match difficile da interpretare: «Per noi in casa è sempre più difficile. Anche perché il brutto fondo erboso [illegible] lo stadio rende la vita più difficile a chi deve far gioco. Non faccio previsioni, dobbiamo vivere alla giornata e prendere quel che [illegible]. Domenica, sul [illegible]po dell'Olimpic, ho visto [illegible] bella Argentina, capace di far gioco e di regionare. Spe[illegible] si ripeta oggi», dice il tecnico. Nell'Argentina rientrano Tirone e Basso; assenti invece Lupi, e quasi certamente Negro.

La Carlin's Boys intanto riceve al Comunale di Sanremo (ore 15, arbitro Tortora di Albenga) il Molassana, squadra genovese contro cui i nerazzurri vantano una tradizione piuttosto negativa. «All'andata giocammo sul terreno del Molassana forse [illegible] nostra più bella partita della stagione, e perdemmo 3-1...», dice amaramente Enzo Neuhoff, allenatore nerazzurro. Ma la Carlin's attraversa un buon momento. Può esser l'occasione giusta per battere anche la tradizione negativa. Mancheranno, oltre all'infortunato Rossetti, anche il portiere Davide Drioli e suo fratello Andrea, entrambi squalificati; in porta così ci sarà Verrando. [b. m.]

Riscatto delle auto inglesi, squalificate un anno fa. Regolarità: Coppa dei Fiori ai biellesi Denti-Pozzi

Sanremo, parla tedesco il Rally Storico '95

Nies-Siems, su Lotus Elan, per un soffio su Bormolini-Pozzoni

Un momento del «trasferimento» delle auto in corso Matteotti: il successo del «Sanremo Rally Storico» è stato notevole

SANREMO. I tedeschi Wolfgang [illegible]es ed Harald Siems, a bordo [illegible] una Lotus Elan S26, costruita nel 1965, hanno vinto la decima edizione del «Sanre[illegible] Rally Storico». Un successo che premia i due tedeschi, ma soprattutto conferma come la Lotus Elan [illegible] adattissima a qu[illegible] tipo di gare. Nell'albo d'oro della corsa sanremese le vetturette inglesi compaiono sul podio più alto nel 1990, 1991, 1992 e 1993; ci sarebbero state anche nel '94 se non fossero state squalificate perché alcune componenti meccaniche non erano conformi ai regolamenti.

Nies e Siems, anche loro [illegible] gli squalificati un anno fa, si sono presi la rivincita. L'hanno fatto in extremis, dopo un finale ricco di colpi di scena. Alla decima speciale [illegible] ancora secondi dietro la Jaguar E Type (1963) dei napoletani Nappi e Rispo, che però a due chilometri dalla fine della prova è rimasta senza benzina. Nies è passato in testa. Nell'ultima speciale, quella di Passo Ghimbegna, ha dovuto fare i conti con il ritorno della Porsche 356 Speedster (1957) [illegible] Bormolini [illegible] Pozzoni. All'uscita dell'ultima prova, il cronometro segnava per entrambi 49'50'. Un perfetto equilibrio. Per assegnare la vittoria si è ricorsi, così, [illegible] termini di regolamento, alla cosidetta «discriminante», cioè a chi dei due si era piazzato meglio nella prima speciale di venerdì: Nies era giunto secondo, Bormolini solo ottavo, con quattro secondi di ritardo. Quelli fatali. Quelli che hanno fatto entrare [illegible] tedesco nell'albo d'oro della corsa.

Un bel rally, comunque, con qualche [illegible] per la neve dei giorni scorsi che ha provocato la cancellazione della quarta prova speciale, quella del Monte Ceppo durante la tappa di venerdì. Un rally [illegible] conferma la crescita di questa prova agonistica riservata alle «nonnine» a quattro ruote. E conferma la sfortuna di alcuni piloti. E' il caso di Giorgio Tes[illegible], eterno secondo, che in coppia con Lisa Costa aveva concluso in testa, venerdì, la prima tappa con la sua Lotus Elan S2 del 1965. Ma ieri, nella seconda speciale [illegible] Colle Langan, Tessore ha toccato duro e rotto le sospensioni. Per lui nulla da fare anche quest'anno.

Nella «Coppa dei Fiori», gara di regolarità che si [illegible]eva in parallelo al rally, hanno vinto i biellesi Matteo Denti e Raffaella Pozzi, su Porsche 356 SC del '64. La sanremese Pierina Calvini, in coppia con Maria Michienzi, aveva concluso in testa la prima tappa sulla Innocenti Mini Copper del '68. Alla fine ha dovuto accontentarsi, comunque, di un ottimo terzo posto a 30' dal vincitore. Il sindaco di Sanremo Davide Oddo, che gareggiava in coppia [illegible] la moglie Daniela nella stessa Coppa dei Fiori [illegible] Fiat 125 S del 1968, si è piazzato quarantaduesimo.

Bruno Monticone

QUESTA DOMENICA

I dilettanti

Eccellenza (ore 15): Pontedecimo-Lavagna; Ventimiglia-Ceparana; Sestri Levante-Samm; Imperia-Loanesi; Migliarinese-Sanremese; Vado-Albenga; Finale-Cairese; Entella-Pogliese. Classifica: Pogliese [illegible] 27; Samm 25; Albenga 24; Pontedecimo e Cairese 23; Imperia [illegible] Ceparana [illegible]; Entella 21; Sanremese, Migliarinese e Lavagna 20; Sestri, Ventimiglia e Loanesi 19; Vado e Finale 18.

Promozione (15): Arenzano-Olimpic; Carlin's-Molassana; Italstrade-Albaro (Ferrando); Rivarolese-Pietra; Alassio-Culmv; Argentina-Audace. Classifica: Pietra p. 28; Busalla 27; Argentina 25; Albaro e Carlin's 24; Audace 23; Olimpic, Arenzano, Rivarolese e Molassana 21; Italstrade, Bolzanetese e Coalma 20; S. Olcese 17; Culmv [illegible] Alassio 12.

Prima categoria (15): Legino-Cisano (16?); Poggese Ceriana-S. Ampelio (Pian di Pomal; Bragno-S. Stefano; Altarese-Vallecrosia; Borgio-Pietrabruna; Zinola-Quiliano (10,30); Bordighera-Finalborghese. Classifica: Ospedaletti p. 29; Cisano [illegible]8; S. Ampelio 23; Vallecrosia, Bragno e Finalborghese 22; Borgio 21; Altarese 20; Pietrabruna e Poggese 19; S. Stefano 18; Zinola, Quiliano e Arma Taggia 16; Bordighera 15; Legino 14.

Seconda categoria girone A (15): Borghetto-S. Bartolomeo; Badalucchese-S. Filippo (Taggia); Conscente-Dianese; Magliolo 88-Andora (Pietra); Pontelungo-Camporosso (Laigueglia); S. Lorenzo-Taggese, Riviera-Sanremo (Piani 10,30). Class. S. Bartolomeo p. 32; Dianese 24; Conscente 22; Magliolo, S. Lorenzo, Andora e Borghetto 20; Taggese [illegible] Camporosso 19; [illegible]. Filippo e Pontelungo 16; Riviera 17; Sanremo 9; Badalucchese 8.

Terza categoria, girone Albenga e Imperia (15): Dolcedo-Costarainera; Pontedassio-S. Bernardino; Cerianese-Riva; Dolceacqua-Villanovese (Zaccari B); Garlenda-Laigueglia; Leca-Bolestrino Toirano (10,45). Classifica: Pontedassio p. 26; Dolceacqua 25; Leca e Laigueglia 23; Garlenda 22; Villanovese 18; Costarainera 15; Ceriana 14; Riva Ligure 9; Dolceacqua 8; Bolestrino Toirano 4; S. Bernardino 3.

LA STAMPA & PUBLIKOMPASS
PUBBLICITA' CHE VALE

LA STAMPA
ogni venerdì
tuttodove
settimanale dei viaggi e della buona tavola

GIUSEPPE PINO
nuovo ritratto italiano
STEFANEL
GLI INDIRIZZI DEI NEGOZI STEFANEL SONO NEGLI ELENCHI TELEFONICI - PER ULTERIORI INFORMAZIONI STEFANEL SPA TEL.0422.8191
RI AV A ST E

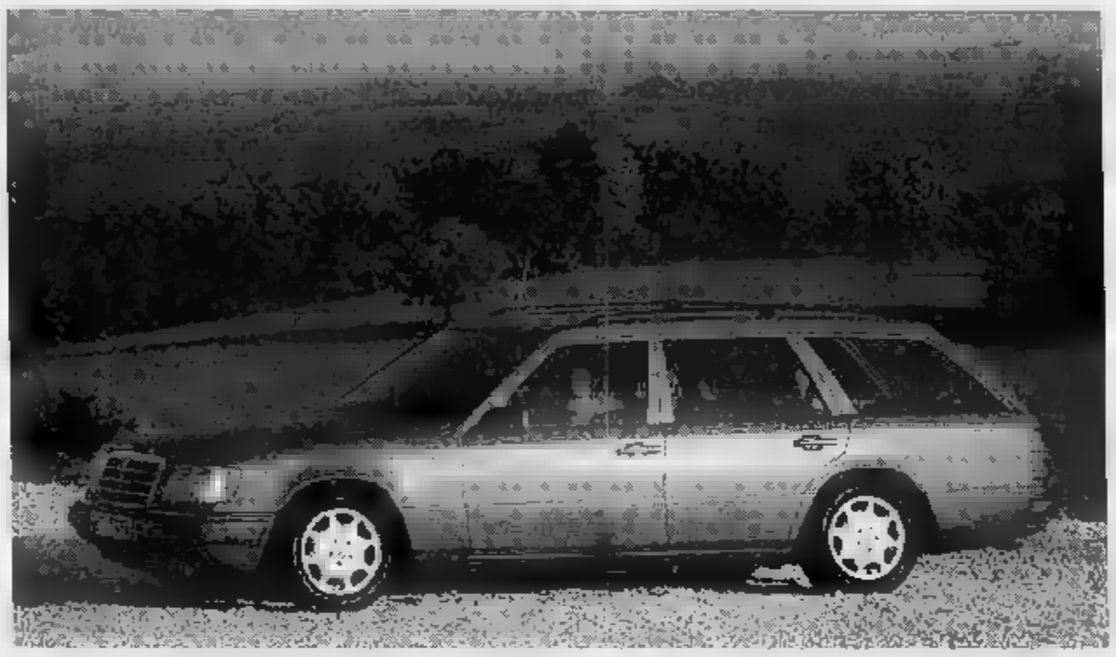

SERIE E BENZINA E DIESEL
NELLE VARIE VERSIONI

LEASING A TASSO ZERO

IN COLLABORAZIONE CON LA MERCEDES-BENZ FINANZIARIA (MERFINA) S.P.A.

AUTONOVANTA S.P.A.

ALBENGA - Tel. (0182) 21.100 - Fax (0182) 21.026

SAVONA - Tel. (019) 86.22.20 - Fax (019) 86.00.17

GINO S.P.A.

CUNEO - Tel. (0171) 411.777 - Fax (0171) 412.740

ALBA - Tel. (0173) 442.225 - Fax (0173) 362.132

ASTI - Tel. (0141) 274.912 - Fax (0141) 274.365

DINER DOG®

PET MARKET

VI PROPONE SCONTI ALLA CASSA O PREZZI SCONTATI SINO AL 25-03-1995

Testa di Marese

L. 1.600 meno
L. 300 alla cassa

L. 1.300 meno
L. 300 alla cassa

L. 1.400 meno
L. 200 alla cassa

L. 1.300 meno
L. 200 alla cassa

L. 1.600
L. 300 alla cassa

L. 1.600
L. 300 alla cassa

L. 3.300 meno
L. 1.000 alla cassa

L. 1.300 meno
L. 300 alla cassa

L. 1.000
L. 200 alla cassa

L. 1.400 meno
L. 200 alla cassa

1.400 meno
L. 200 alla cassa

L. 3.000 meno
L. 500 alla cassa

L. 1.300 meno
L. alla cassa

L. 2.300 meno L. 800 alla cassa

prezzo scontato
L. 700

prezzo scontato
L. 2.700

prezzo scontato
L. 1.800

prezzo scontato
L. 4.000

prezzo scontato
L. 1.600

prezzo scontato
L. 800

E ALTRI
3.000
ARTICOLI PER
QUESTI PICCOLI
GRANDI AMICI

prezzo scontato
L. 700

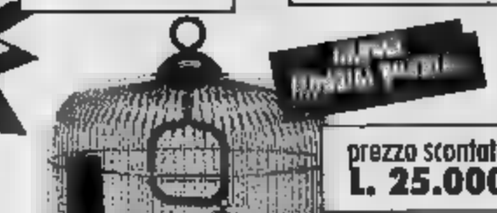

prezzo scontato
L. 25.000

L. 15.000 meno
L. 2.000 alla cassa

L. 13.000 meno
L. alla

pr scontato
L. 10.000

L. 20.000 meno
L. 5.000 alla

prezzo scontato
L. 41.000

prezzo scontato
L. 38.000

prezzo scontato
L. 99.00

prezzo scontato
L. 2.400

prezzo scontato
L. 38.000

prezzo scontato
L. 2.000

prezzo scontato
L. 10.000

prezzo scontato
cm. L. 77.000
cm. 100 L. 84.000
cm. 115 L. 92.000

prezzo scontato
L. 120.000

prezzo scontato
MINI ml 4.5
L. 12.000
SMALL 6.0
L. 14.000
MEDIUM ml 6.5
L. 16.000
ml 6.5
L. 18.000

garanzia un anno con sostituzione immediata

TORINO	Corso Siracusa 13	Tel. 011/ 352836		Martiri	tel. 011/6408206	RIVOLI	Largo Susa tel. 011/9561229
TORINO	Corso Casale 44	Tel. 011/ 8196636	ASTI	Corso Alfieri 460	tel. 0141/410878	NOVARA	Corso della Vittoria 63 tel. 0321/471701
TORINO	Piazzo Derna 215	Tel. 011/2052828		Spalto Gamondio 1	tel. 0131/264468	MILANO-CORSICO	Viale Italia 48 tel. 02/48602117

ULTIMI
19
GIORNI
gli
SCONTISSIMI
Ad Andora

Gruppo Alta Italia
La Firma in Pelliccia

Cambi la tua pelliccia e
ci lasci quella vecchia.

Via C. Colombo, 34 · Andora (SV)
Aperto solo il pomeriggio ore 15.00-19.30.
Sabato e domenica tutto il giorno. Chiuso il lunedì.
Su ogni acquisto di un capo in pelliccia,
in regalo un viaggio lungo 7 notti
Agevolazioni di pagamento senza interessi

APERTO LA DOMENICA

Aut. D.M. 6/1511 del 15/4/94

SPECIALE IMMOBILIARE

Agenzia Immobiliare TODARO

Intermediazioni Immobiliari
Perizie - Consulenze

Via Cavour, 20/A - 17025 LOANO (SV) - Tel./Fax 019/677.188

LOANO. Entroterra a 3 km dal mare. Inserita in villaggio turistico residenziale. Villetta bifamiliare con giardino, soleggiatissima. Vista mare panoramica. L. 400.000.000. Rif. V8

LOANO. In bellissima pos., pan. e tranquilla. In complesso tot. ristrutturato. Bellissimo app. comp. di soggiorno con angolo cottura, 2 camere da letto, bagno, giardino con vista mare. Termoautonomo. Posto auto riservato. L. 270.000.000. [redacted]. T7

LOANO. Centralissimo ristrutturato a nuovo - quarto [redacted] con ascens[redacted] - [redacted] vista mare - soggiorno con angolo cottura, camera da letto, bagno, [redacted]. Termoautonomo climatizzato con pompa di calore. Rif. B20

LOANO. Vera occasione - [redacted]issimo centro bella mansarda: soggiorno con angolo cottura, camera, cameretta, bagno, ripostiglio. In perfetto ordine. Rif. T10

LOANO. Centralissimo [redacted] a nuovo - quarto piano con ascensore - Appartamento vista mare - Soggiorno con angolo cottura, camera da letto, bagno, balcone. Termoautonomo climatizzato [redacted]. Rif. B22

LOANO. In [redacted]one centrale [redacted] mt dal mare - comodo ai negozi, appart. in villa completamente ristrutturato: soggiorno con angolo cottura, due camere da letto, bagno, giardino - termo autonomo - ottime finiture. L. 370.000.000. Rif. T22

LOANO. In privilegiata posizione a 700 mt dal mare - in totale e capillare ristrutturazione alloggio composto di: ampio soggiorno con angolo cottura, camera da letto, bagno - ampio g[redacted] - termoautonomo - finiture di pregio. [redacted]

LOANO. In sig. compl. con [redacted] da tennis e piscina. A solo 1 km dal mare - Allog. comp. di: entrata, sogg. con angolo cottura, camera da letto, bagno. Terrazzo con [redacted], grande mansarda ab. - garage - termo aut. a gas. [redacted]

LOANO. In buonissima posizione a solo 700 mt dal centro - in villa di 4 appartamenti - completamente ristrutturato - appartamento di: tinello con angolo cottura, camera da letto, bagno, balcone - ottime finiture - termoautonomo. Rif. B29

LOANO. In centralissima posizione - in ordine - spazioso appartamento: soggiorno con angolo cottura, due camere da letto, bagno - termo autonomo a gas. Rif. T29

LOANO. Centralissima ed elegante mansarda: soggiorno, cucinino, due camere, bagno, terrazzo, vista mare. Termo autonomo. In perfetto ordine. Rif. T3

LOANO. Centralissimo - completamente ristrutturato - soggiorno con ampia zona cottura, due camere da letto, bagno - termo autonomo - completamente arredato. L. 280.000.000 Rif. T30

B13 - FINALE LIGURE

- CENTRO STORICO -

«SPLENDIDA OPPORTUNITA'»

- A 150 mt. DAL MARE
- TERMO AUTONOMO
- RISTRUTTURATO A NUOVO

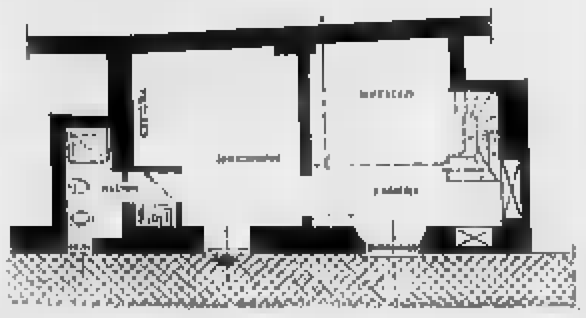

SOGGIORNO CON ANGOLO COTTURA
CAMERA DA LETTO
CON AMPIO SOPPALCO - BAGNO - ANTIBAGNO

TEL. 019 677.188

LOANO. In bellissima posizione a 100 mt dal mare, in signorile complesso - appartamento - entrata, sala, cucina abitabile, tre camere da letto, doppi servizi. Terrazzo e giardino. Corredato di ampio box. In perfet-[redacted] manutenzione. Rif. P19

[redacted], Centralissimo - ristrutturato a nuovo: soggiorno con angolo cottura, camera da letto, bagno - termoautonomo - vicino mare. Rif. [redacted]

PIETRA LIGURE. In stupenda posizione a solo 900 mt dal mare - in bel. palazzina - Appart. comp. di entrata, sogg. con cucinino, camera da letto, bagno. Altri comp. di: entrata, cucina abitabile, [redacted] camere e bagno - boxes - complet. ristrutturati. Rif. C6

[redacted] S. SPIRITO. Centralissimo appartamento - 2° piano - soggiorno con angolo cottura, camera da letto, bagno. In ordine. L. 200.000.000. Rif. S25

PIETRA LIGURE. A solo 400 mt dal mare alloggi composti di: entrata, cucina abitabile, camera da letto, bagno, balcone. In ordine. L. 190.000.000. Rif. B14/T

CERIALE. Villetta indipendente su due piani con giardinetto - mq 120 c.a. da ristrutturare - 900 mt dal mare - zona tranquilla e signorile. [redacted]. Rif. V8

PIETRA LIGURE. Primo entroterra [redacted] splendida vista sul golfo - in caratteristica casa ligure perfettamente ristr. - app. comp. di: soggiorno con angolo cottura, 2 [redacted]mere da letto, bagno, lavanderia - posto [redacted] - termo aut. L. 260.000.000. Rif. T28

[redacted] In [redacted] centrale vendiamo appartamenti completamente ristrutturati a nuovo - soggiorno con angolo cottura, camera da letto, bagno - balconi - termoauto[redacted] - finiture signorili. [redacted] Rif. C8

FINALE LIGURE. Entroterra splendida casa rustica completamente ristrutturata - già adibita a prima casa - su tre piani: soggiorno, cucina abitabile, due camere, cameretta, doppi servizi, cantina, terrazzo, giardino L. 280.000.000. Rif. R1

ALBENGA. Entroterra a 15 km dal mare - villetta schiera - vero affare - soggiorno con angolo cottura, camera da letto, bagno - grande giardino e ampio garage. Termoautonomo - soleggiata - ordinata ed arredata. L. 160.000.000 tratt. Rif. V9

BORGIO VEREZZI. A soli 300 mt dal mare in villetta totalmente ristrutturata - alloggio composto di: soggiorno con angolo cottura, camera da letto, bagno. Termo autonomo - molto bello. L. 200.000.000. Rif. B2

ANDORA. A 50 mt dal mare - in contr.ma casa compl. rist. - alloggio di: sog. con angolo cottura, camera, bagno, giardino - piano terra - termoautonomo - ampio spazio esterno - finiture accurate - posto auto riservato. L. 260.000.000. Rif. B10

Serenità nell'acquisto

Studiotre Servizi Immobiliari

Serenità nell'acquisto

210) [redacted] - Immersi [redacted] verde, panoramicissimi, proponiamo alloggi varie metrature, [redacted], terrazze, a partire da 130 milioni.

446) ALASSIO - Rara opportunità, splendido ultimo piano [redacted] mare. Ingresso, salone, cucina abit., due camere, bagno, ripostiglio, balconi. Da riordinare.

420) ALBENGA - Vilanova. In tipico borgo Ligure proponiamo ampio monolocale ingresso indip., soggiorno, angolo cottura, bagno. Terrazzo. [redacted] 70 milioni

362) ALBENGA - Ingresso, [redacted], sala, [redacted], bagno, [redacted] compresa di piccola mansarda. Riscaldamento autonomo 185 milioni

400) ALBENGA - Zona centro, ingresso, due camere, cucina, bagno, dispensa, soffitta, terrazza. Riscaldamento autonomo. 210 milioni

440) ALBENGA - A pochi minuti dal cen[redacted] proponiamo appartamento ottimo pri[redacted] casa. Ingresso, soggiorno, angolo cottura, bagno, due camere, balconata, vista mare. Risc. autonomo.

406) ALBENGA - 400 mt mare, interessante. Ingresso, soggiorno, cucina abitabile, camera, bagno, balconata vista panoramica

407) ALBENGA - Prestigioso [redacted] composto da: zona giorno - salone, [redacted]na. Zona notte - due camere, bagno, [redacted]conata. Fronte [redacted] Ottime finiture Poss. box.

433) ALBENGA - Ottimo prima [redacted]. Ingresso, tinello, cucina, salone, due ca[redacted], doppi servizi, balconi, vista mare. In ordine

384) CERIALE - Vicinanze parco acquatico, ingresso, camera, tinello, cucinino, bagno, riscaldamento autonomo. 160 milioni

310) CERIALE - Ottimo prima casa, ingresso, salone, due camere, [redacted], balcone. Vista mare. [redacted] 185 milioni

192) CERIALE - 800 metri mare, bilocale, soggiorno, angolo cottura, bagno, camera, ottime [redacted], [redacted], box auto

444) BORGHETTO - 100 [redacted] mare, splendida casetta [redacted] da terra a cielo, composta da: due camere, sala, cucina, doppi servizi, balcone + terrazza, ascensore, vista mare. 310 milioni

424) TOIRANO - Zona centrale, ristrutturato. Monolocale, soggiorno, angolo cottura, soppalco con bagno e cameretta. Riscaldamento autonomo. [redacted] 69 milioni

383) TOIRANO - BOISSANO - Rustico su tre livelli, ristrutturato, composto da: ingresso, due camere, servizi, cucina, tinello, dispensa, terrazza. Ampia vista mare/monti.

442) TOIRANO - Meravigliosa villa, immersa nel verde, stile marinaro, terreno 3500 mq circostante. Trattativa riservata, fotografie e planimetrie nei nostri uffici.

225) LOANO - Direttamente da impresa proponiamo bilocali, trilocali. Vista panoramicissima, ottime finiture, riscaldamento autonomo a partire da 140 milioni

160) LOANO - Ingresso indipendente. Soggiorno, angolo cottura, bagno, camera. Giardino. Arredato, riscaldamento autonomo. 160 milioni

304) LOANO - Rustico ristrutturato su due livelli, p. 1° - ingresso, cucina, soggiorno, camera, p. 2° - terrazza, vista mare e monti 148 milioni

409) LOANO - 100 mt mare proponiamo nella centralissima cittadina ampia mansarda, composta da soggiorno, angolo cottura, bagno, anticamera e camera. Finemente arredata 180 milioni

337) LOANO - 500 mt mare, ingresso, cucinino, tinello, camera, bagno, dispensa. Ottima esposizione. Soleggiato. 195 milioni

122) [redacted] - [redacted] mare, ingresso, cucinino, tinello, camera, bagno, dispensa, giardino, in ottime condizioni [redacted] milioni

401) LOANO - 150 mt mare, piano alto con ascensore, ingresso, cucinino, tinello, camera, bagno, balcone. Vista mare.

397) LOANO - In zona tranquilla a 800 mt mare, [redacted] ingresso [redacted], [redacted]nata, [redacted], camera, bagno, dispensa, box auto 245 milioni

380) LOANO - Comodissimo servizi e [redacted], due camere, sala, cucina, bagno, balconata, ordinatissimo, termoautonomo

431) LOANO - Zona Carabinieri, alloggio composto [redacted]: [redacted] indipendente, [redacted], bagno, cucinino, tinello, box, [redacted] privato. Ottimo anche [redacted] studio

430) LOANO - Meraviglioso immobile composto da doppio ingresso, cucina, tinello, tre camere, salone, sala bagno, terrazza, giardino, garage auto, cantina.

388) LOANO - Primo entroterra rustico su tre piani, composto da: pt ingresso, cucina, bagno, cantina, p 1° sogg., camera, cameretta, bagno, p 2° camera, [redacted], terrazzo [redacted] vista mare 260 milioni

424) [redacted]O - Pochi minuti centro, splendida villa su tre livelli, ottime rifiniture, giardino, box, vista incantevole. Trattative riservate. Planimetrie negli uffici

303) PIETRA LIGURE - 50 mt mare, ampio ingresso, soggiorno, angolo cottura, bagno, camera, balcone, vista[redacted]. 16[redacted]

427) PIETRA LIGURE - 400 mt mare, ingresso, camera, tinello, cucinino, bagno, balconata, posto auto privato e cantina. Termoautonomo. 210 milioni

374) PIETRA LIGURE - 500 mt spiaggia. In zona tranquilla e pianeggiante, proponiamo splendido soggiorno angolo cottura bagno camera giardino. Arredato Termoautonomo.

[redacted]) PIETRA LI[redacted] - A pochi minuti dal centro, immersa nel verde, [redacted] unifamiliare. Composta: pt ma[redacted], giardino [redacted] 1° soggiorno, cucina, due camere, bagno. Mansarda. Vista mare.

197) PIETRA LIGURE - Zona Trabocchetto. Casa unifamiliare, composta: pt box [redacted] caldaia. P. 1° ingresso, [redacted] camere, cucina, tinello, bagno. Giardino. Terrazzo, vista mare.

395) PIETRA LIGURE - Vista mare meravigliosa. Ingresso, camera, sala, cucina, bagno, balcone, Mansarda. Finemente ristrutturato. Posto auto. Per ulteriori informazioni non esp[redacted].

353) PIETRA LIGURE - Ottimo prima casa. Ingresso, due camere, sala, cucina, bagno, [redacted], garage auto. Termoautonomo

391) PIETRA LIGURE - Viale Repubblica. [redacted]. Arredato, ingresso, [redacted]giorno, camera, cucina, bagno, [redacted], posto auto, cantina 230 milioni

330) BORGIO VEREZZI - Nuovi da impresa. Termoautonomi, 50 mt mare. Monolocali, [redacted], bilocali, ottime finiture. Riscaldamento autonomo

423) BORGIO VEREZZI - 100 mt mare, ingresso, camera, tinello, cucinino, ba[redacted], balconata, vista mare [redacted] milioni

352) BORGIO VEREZZI - A pochi minuti dal centro, direttamente da impresa, si prenotano alloggi termoautonomi, ingressi indipendenti, ottime finiture, vista mare

448) BORGIO VEREZZI - A pochi passi dalla splendida piazzetta del teatro di Verezzi proponiamo tre locali con ingresso [redacted] pen[redacted] d[redacted]rutturare. 90 milioni

359) BORGIO VEREZZI - Nel meraviglioso Centro Storico di Verezzi proponiamo [redacted]etta su due livelli, [redacted], due camere, bagno, soggiorno, terrazza. 50 mq. Trattative riservate.

437) FINALBORGO - Recente, [redacted] piano, camera, tinello, cucinino, bagno, ripostiglio, balconi, soleggiato, posto auto. 200 milioni

405) FINALMARINA - [redacted] mt [redacted], ristrutturato, parzialmente arredato, ter[redacted] Monolocale: soggiorno, angolo cottura, bagno, comodo se[redacted]. 134 milioni

369) FINALMARINA - Ingresso, cucinino, tinello, camera, bagno, ottimo da affittare mensilmente - buon reddito. 180 milioni

[redacted] FINALE LIGURE - S. BERNARDINO - Incantevole vista mare, ingresso, soggiorno, a[redacted]o cottura, bagno, camera, [redacted] Mansardina. Posto auto, ri[redacted]. [redacted], finemente arredato.

300) FINALMARINA - 300 mt mare, [redacted] resid[redacted]. Ingresso, due camere, cucinino, tinello, bagno, ripostiglio, balconi, vista mare incantevole. 320 milioni

[redacted])FINALMARINA - 100 mt mare. Soleggiatissimo, ingresso, salone, cucina, [redacted] camere, bagno. Ristrutturato. Zona lavanderia e dispensa. [redacted]

146) FINALE LIGURE - Primo entroterra, in fase di ristrutturazione, casa in[redacted]dente su tre livelli, 170 mq totali + terreno, vista mare 1[redacted] milioni

377) [redacted] - Affare. Casetta indipendente, composta: pt cuci[redacted] abitabile, soggiorno, bagno, giardino. P.1° camera matrimoniale e terrazza, vista panoramica.

438) VARIGOTTI - Rara opportunità, 80 mt spiaggia, vista mare, ingresso, [redacted]o, soggiorno, cucina, bagno, bal[redacted], possibilità box.

449) NOLI - Affare. Proponiamo in zona, terreno [redacted] progetto approvato [redacted] villa indipendente. [redacted] terreno circostante. Informazioni presso ns. uffici. 180 [redacted]

428) NOLI - Centro Storico. Da ristrutturare [redacted] da terra a cielo, mq 130 con progetto di ristrutturazione approvato. Trattativa riservata.

372) NOLI - Affare. Villetta indipendente composta [redacted] ingresso, soggiorno con caminetto, cucina, dispe[redacted], due camere, bagno, giardino, vista [redacted]

450) NOLI - Primo entroterra, villa meravigliosa, su tre livelli composta da: pt se[redacted], cantina, magazzino. P 1° cucina, sal[redacted], camere, bag[redacted]. P [redacted], tinello e soffitta + [redacted].

335) SPOTOR[redacted] - Fronte mare. Ampio ingresso, salone, camera, cucina [redacted], cantina

434) [redacted] - 400 mt mare, [redacted]lo: [redacted], ingresso, camera, b[redacted]. cucinino, [redacted], balcone, [redacted]o. 235 milioni

Uffici: Viale della Repubblica, 19 - Tel. 019/612.643 - Tel./Fax 019/617.775
17027 PIETRA LIGURE (SV)

379) SPOTORNO - 600 mt mare, ingresso, tinello, cucinino, camera, bagno, balconi, cantina. 215 milioni

LA VETRINA IMMOBILIARE SAVONESE

IMMOBILIARE ABS Case & [redacted]

FIAIP FEDERAZIONE ITALIANA AGENTI IMMOBILIARI PROFESSIONALI

Via XX Settembre, 74 r. - SAVONA
Tel. 019/ 82.71.11 (otto linee r.a.)
2150 Agenzie Collegate

CASE

SAVONA: alloggio libero, ingresso a sala, due camere + [redacted] armadi cucina abitabile, bagno, balcone. Da riordinare L. 150.000.000

SAVONA: bilocale libero [redacted] cucina, bagno, dispensa, cantina e balcone. Riscaldamento. **Lire 155.000.000**

SAVONA: alloggio libero, ingresso, cucina abitabile, due camere, bagno, dispensa, balcone **Lire 160.000.000**

SAVONA: alloggio libero, quarto piano, saletta entrante, tre camere, cucina abitabile, bagno, ripostiglio, due balconi. Soleggiato. Da riordinare. VERO AFFARE **L. 170.000.000**

VIOLA: bilocale di recente costruzione. Ideale casa vacanze. Posto auto coperto e sky-box. **Lire 45.000.000**

NEGOZI

SAVONA: centralissima e ben avviata TIPOGRAFIA [redacted] annesso studio grafico. Possibilità [redacted] cessione quote. **L. 85.000.000**

SAVONA: in ottima posizione cedesi negozio di Complementi d'ARREDAMENTO con minimo anticipo [redacted] cedesi negozio di MUSICA specializzato [redacted] CD [redacted] sala d'ascolto, avviamento pluriennale. L. 55.000.000 + comode dilazioni.

RIVIERA: località balneare [redacted] ottima posizione [redacted] vista mare facile conduzione familiare, ristorante interno, interessante anche solo apertura stagionale. **Anticipando Lire 140.000.000**

VALBORMIDA: prestigioso RISTORANTE capienza sino a 100 posti + sala cerimonie, [redacted] bar, [redacted] superattrezzata con retro cambusa, [redacted] frigo. Ampio dehors estivo. **L. 150.000.000**

Immobiliare COSA

Associato F.I.M.A.A.

VIA PALEOCAPA, 29 r. - SAVONA - TEL. e FAX 019/856693

[redacted] **- Via Rengé:** alloggio in villa bifamiliare composto da: ingresso, salone, [redacted] abitabile, disimpegno notte, 3 camere, doppi servizi, porticato, giardino su [redacted] livelli, VISTA MARE. **TRATTATIVA RISERVATA**

ARTESINA Alta: bilocale nuovo, con ingresso, angolo cottura, soggiorno, [redacted] matrimoniale, bagno, ripostiglio, balcone soleggiatissimo. **L. 70.000.000** + Eventuale [redacted] auto **L. 15.000.000**

GENOVA - Savignone: alloggio [redacted] piano rialzato, finemente [redacted] completamente ristrutturato. Termoautonomo. [redacted] vani + soffitta [redacted] giardinetto. **L. 60.000.000** + mutuo.

[redacted] **-** [redacted] appartamento signorile al 1° piano con ascensore, ingresso [redacted] corridoio, 3 camere, cucinino, soggiorno, bagno, ripostiglio verandato, grande terrazzo. Riscaldamento autonomo. **L. 360.000.000**

STELLA [redacted] bifamiliare [redacted] 2 piani + mansarda, balcone, cortile, [redacted] di circa 2000 mq. Riscaldamen[redacted] autonomo [redacted] gasolio. Abitabile subito. **L. 450.000.000**

[redacted] **DEL MARE:** ampio bilocale con ingresso indipendente, grande terrazzo vista mare, giardino recintato, box auto. Riscaldamento autonomo. Completamente arredato 6 posti letto. Perfetto. **L. 320.000.000**

SAVONA - Centro Storico: alloggio ultimo piano, in ordine, composto da ingresso [redacted], 2 camere, sala, [redacted], bagno, ripostiglio, termoautonomo, molto luminoso. **L. 240.000.000**

SAVONA - Ponente: alloggio [redacted] ordine sito [redacted] 1° piano con ascensore: ingresso, [redacted] camere, sala, cucina, bagno, ripostiglio, balcone, cantina, posto auto. L. [redacted]

[redacted] **- Via Mignone:** appartamento sito al 4° piano senza ascensore, composto da: ingresso ampio, 2 camere, cucinino, soggiorno, bagno, ripostiglio, balcone, cantina. Riscaldamento centrale. Perfette condizioni con rifiniture accurate. L. [redacted]

SAVONA - Villapiana: appartamento al 3° piano con ascensore, ingresso a corridoio, 2 camere + camera buia, cucinino-tinello, bagno, ripostiglio, veranda e balcone. Luminoso. Vista aperta. **L. 250.000.000**

SAVONA - Porto: alloggio posto al 3° piano, completamente ristrutturato, con: ingresso, [redacted] camere, soggiorno, cucina, bagno, balcone. Termoautonomo. VISTA MARE. **L. 270.000.000**

SAVONA - Adiacenze [redacted]**le:** appartamento al 1° piano, adatto anche studio e/o ufficio, finemente ristrutturato, [redacted] a sala, [redacted]e, sala, cucina abitabile, bagno, balcone, veranda, 2° servizio, termoautonomo. **L. 310.000.000**

SAVONA - Ammiraglie: attico su 2 piani [redacted] terrazzo panoramico. [redacted] giorno: ingresso nel salone, cucina, bagno, ripostiglio. Zona notte: [redacted] camere, doppi servizi, ripostiglio. **L. 440.000.000**

Prima [redacted]

FIAIP FEDERAZIONE ITALIANA [redacted] IMMOBILIARI PROFESSIONALI

Via Paleocapa, 2/1 - SAVONA
Tel. 019/811.027 - 0336/443.126

ALBISOLA: a 500 m [redacted] **villa monofamiliare prestigiosissima** [redacted] **mq** [redacted] **più terrazzi panoramici giardino** [redacted] **posti auto coperti. Finiture lussuosissime.** [redacted] **riservata, informazioni solo su appuntamento.**

SAVONA: prestigioso appartamento semindipendente **oltre** [redacted] **mq** disposto [redacted] piani con ampio terrazzo, balconate, giardino, cantina e **garage** di oltre 40 mq. Vista mare. Trattativa riservata. Informazioni solo su appuntamento.

SAVONA (Via Nizza): attico panoramico 70 mq in **palazzo** di recente costruzione, composto da ingresso, due ampie camere, cucina abitabile, bagno, [redacted] 200 mq [redacted] terrazzo vista **mare anticipando solo L. 50.000.000 + mutuo agevolato.**

PONTINVREA: graziosa villa monofamiliare con giardino, composta [redacted] salone, cucina [redacted] + ampie [redacted] giorno verandate, [redacted] camere, doppi servizi, terrazzi [redacted] oltre 1500 mq di terreno coltivato. Perfettamente in ordine.

PONTINVREA: particolarissima villa indipendente adatta ad uso commerciale, oltre 350 mq, ideale per Ristorante, Trattoria [redacted] Agriturismo + ampio terreno circostante in piano. **Prezzo affare.**

ALBISSOLA MARINA: incredibile, in un unico alloggio tutte le caratteristiche più ambite: la costruzione recente, l'ampio terrazzo, i doppi servizi, [redacted] termoautonomo, le condizioni perfette, il garage e la cantina, l'appezzamento [redacted] terreno, ma soprattutto una splendida vista [redacted]e, non ultimo, un prezzo adeguato!

A VADO LIGURE: bellissimo appartamento in palazzina a schiera di nuovissima costruzione [redacted] ingresso, salone, cucina abitabile, bagno signorile [redacted] marmo, due camere, dispensa, lavanderia, balcone, termoautonomo, finiture estremamente pregiate, posto auto **possibilità accollo mutuo** [redacted] **fisso.**

---

immobiliare commerciale eurocasa sas
di Nadia Freccero

ASSOCIATO FIAIP FEDERAZIONE ITALIANA AGENTI IMMOBILIARI PROFESSIONALI Provincia di SAVONA

[redacted] Ferrari,40 [redacted]

SAVONA: Splendido ATTICO

zona panoramica perfetto stato, rifiniture accurate e di ottimo pregio; Costruzione recente; composte da: salone di 60 mq, studio, 3 camere, cucina, doppi servizi, 3 balconi + ampio terrazzo. Trattativa riservata, informazioni in ufficio.

Ricerchiamo [redacted] su mandato di nostri clienti alloggio libero nelle Albisole, di 2 camere più [redacted] o cucinino-tinello e bagno. Assicuriamo una vendita immediata e un [redacted] in contanti.

ALBISSOLA MARINA:

Immediate alture, panoramico, vista mare, ottimo stato, costruzione recente composto da: ingresso, salone, cucina abitabile, 2 camere, bagno. Splendido terrazzo di 40 mq, giardino lastricato. Annesso ampio garage, tavernetta con cucina, cantina, per totali 50 mq. Lire [redacted] milioni.

Ricerchiamo [redacted] mandato [redacted] nostri [redacted] nelle Albisole, di 3 [redacted] e [redacted] un pagamento in contanti.

CENTRO ITALIANO MEDIAZIONI
del Rag. Stefano Persenda

F.I.M.A.A.

Via Guidobono, 17 r. - SAVONA - Tel. 019/854.774

SAVONA VILLAPIANA. Alloggio in buono stato. Ingresso, cucina abitabile, [redacted] camere, servizio. Ampio cortile. **95 milioni**

SAVONA LAVAGNOLA. Ampia mansarda in buono stato composta da ingresso, cucina abitabile, salotto, [redacted] camere, servzio. Molto luminosa, progetto per terrazza approvato. [redacted] **milioni**

SAVONA ZONA VALLORIA. Alloggio in condizioni perfette, esposizione ottimale, vista mare. Ingresso, cucina abitabile, [redacted] camere, ripostiglio, bagno + cantina. **175 milioni**

SAVONA LEGINO. Alloggio in buono stato, piano alto con ascensore, molto luminoso. Ingresso, cucina abitabile, [redacted] camere, dispensa, bagno + soffitta. Vista mare. **275** [redacted]

SAVONA MONGRIFONE. Alloggio in ottimo stato, termoautonomo, vista aperta. Ingresso, cucina, salone, [redacted] camere, loggia verandata, ripostiglio, lavanderia, bagno + box. **400 milioni**

VALLEGGIA. Alloggio in buono stato, posizione comoda, molto luminoso. Ingresso, cucina abitabile, [redacted] camere, dispensa, bagno. Possibilità di sfruttare ampia mansarda. **220 milioni**

SAVONA LAVAGNOLA. Alloggio molto luminoso, piano alto con [redacted] ingresso, cucina abitabile, 2 camere, dispensa, bagno + soffitta. **168 milioni**

ROCCHETTA DI CAIRO. Alloggio in perfetto stato, soleggiatissimo, comodo [redacted] servizi. Disposto su due piani. Ampio ingresso a sala, cucina, [redacted] camere, doppi servizi, termoautonomo + box. Valido anche per investimento. [redacted] **milioni**

VALLEGGIA. Indipendente, su due piani, predisposta bifamiliare, ottima esposizione, comodo accesso, terreno adiacente. Trattativa in ufficio.

[redacted] Occasione unica. Villetta indipendente disposta su 2 piani + mansarda. 1000 mq di terreno circostante, zona residenziale di buon pregio. **160 milioni**

CENTRO COMMERCIALE COMPRAVENDITE

F.I.M.A.A.

VIA PALEOCAPA 1R - SAVONA - TEL. **019/80.27.87**

VENDESI

[redacted] **(Via Stalingrado)** Stupendo appartamento compo[redacted] da: ingresso, cucina abitabile, sala, [redacted] camere, bagno, 2 balconi. Luminosissimo. Vista [redacted] posto [redacted] coperto, [redacted] cantina. Tutto [redacted] perfetto ordine.

[redacted] **(Santa Rita).** Appartamento parzialmente mansardato [redacted]: saletta d'ingresso, 1 camera, 1 cameretta, cucina, bagno, ampio [redacted], [redacted]o alto. Soleggiatissima. Possibilità di [redacted]. Richiesta **L. 140 milioni.**

ALBISSOLA [redacted] Stupendo appartamento posto nel [redacted] composto di: cucina, 1 [redacted] bagno, ampia balconata. In perfetto ordine, [redacted] parquet in legno. Richiesta **L. 230 milioni.**

SAVONA (Zona Corso Mazzini). Appartamento [redacted] ascensore e riscaldamento autonomo composto di: ingresso, 3 camere, cucina, bagno, dispensa, 2 balconi, luminoso; in ordine. Richiesta **L. 250 milioni.**

SAVONA (Santa Rita). Appartamento libero, luminosissimo, composto da: ingresso [redacted] 3 camere, cucina, bagno, [redacted] balconi con riscaldamento autonomo. Richiesta **L. 260 milioni.**

SAVONA (Zona [redacted] **Cavour).** Appartamento con ascensore e [redacted] composto [redacted]: ingresso, 3 [redacted]re, cucina, bagno, dispensa, 2 balconi e sottoscala.

[redacted] Appartamento panoramico composto di: ingresso ampio, [redacted] camere, camera buia, cucina, 1 balcone. Piano alto con [redacted]. Da riordinare. Richiesta **L. 180 milioni.**

[redacted] **(Via Olivetta).** Appartamento luminosissimo composto [redacted]: ingresso, cucinotto, soggiorno, 1 camera, bagno, dispensa, 1 balcone verandato, cantina. In ordine. Richiesta L. [redacted] **milioni.**

SAVONA CENTRALISSIMO [redacted] **vista mare.** Appartamento composto da: ampio ingresso, salone, 3 camere, [redacted], [redacted] bagni, spogliatoio, 3 balconi [redacted] e riscaldamento.

SAVONA (Corso Tardy e Benech). Ideale giovane coppia. Appartamento con ascensore, parzialmente mansardato composto da: ingresso, cucina, tinello, bagno, 1 camera, 2 dispense con possibilità [redacted]. Magnifica vista.

SAVONA (Via Montenotte). Magazzino di [redacted] c.a. Richie[redacted] L. [redacted] **milioni.**

SAVONA (Via Pia). Stupendo appartamento perfettamente restaurato composto da: ingresso, ampio salone, camera, bagno, cucina. Richiesta **L. 250 milioni.**

[redacted] **rustico semi-indipendente** posto [redacted] due piani con piazzale recintato. Stupenda vista. **Richiesta L. 160 milioni** trattabili.

AFFITTASI

UFFICI CENTRALI DI [redacted] METRATURE

NON ANDATE LONTANO!!

i migliori prodotti dell'informatica con i prezzi più competitivi sono a due passi da Vostra

Rivenditore Autorizzato Apple Computer

COMPAQ

IBM Rivenditore Autorizzato

PS/1 Portatili
PS/V.P.

Hewlett Packard Rivenditore Autorizzato Personal Periferiche

PC HAL9000 486DX2 66 Mhz

Tecnologia	Vesa Local Bus
CPU	486DX2 Mhz Intel
Memoria RAM	4 Mb
Hard Disk	520 Mb
Scheda video	SuperVGA 16 milioni di colori
Monitor	14" a colori SuperVGA 1024x768
Software	MS-DOS 6.22 manuali e dischetti CD ROM Media Share, centinaio giochi ed utility DOS e Windows

PC HAL9000 486DX4 100 Mhz

Tecnologia	Vesa Local Bus
CPU	486DX4 100 Mhz
Memoria RAM	4 Mb
Hard Disk	520 Mb
Scheda video	SuperVGA 16 milioni di colori
Monitor	14" a colori SuperVGA 1024x768
Software	MS-DOS 6.22 con manuali e dischetti CD ROM Media Share centinaio di giochi ed utility DOS e Windows

Apple PowerMacintosh 6100/66 8/350

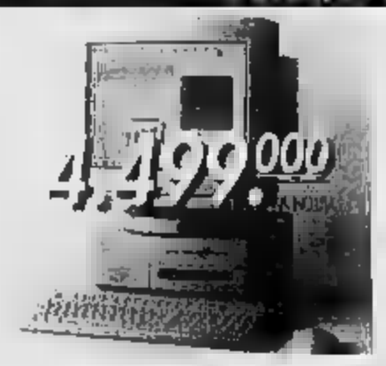

CPU	PowerPC Mhz
Memoria RAM	8 Mb
Hard Disk	350 Mb
Monitor	Apple RGB 14" Trinitron
Software	System 7.5

HP Vectra VL2 4/66e Mod. 210

CPU	486SX 50 Mhz
Memoria RAM	4 Mb
Hard Disk	270 Mb
Scheda video	SuperVGA
Monitor	Opzionale
Software	MS-DOS 6.22, Windows 3.1

Compaq Presario CDS 510

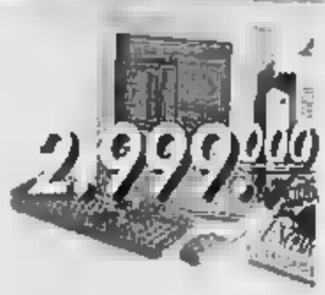

CPU	486SX 33 Mhz
Memoria RAM	4 Mb
Hard Disk	270 Mb
Scheda video	SuperVGA
Monitor	Colori SuperVGA
Incluso	Lettore CD ROM doppia velocità, scheda audio, modem/telefax, segreteria telefonica, casse acustiche
Software	MS-DOS 6.22, Windows 3.1, Works 3.0 Inca 2, Adam nel mondo dei numeri

IBM Aptiva 4/50 Mod. 270

CPU	Mhz
Memoria RAM	4 Mb
Hard Disk	270 Mb
Scheda video	SuperVGA
Monitor	Colori SuperVGA
Software	MS-DOS 6.22, Windows 3.1

FINANZIAMENTI IN 5 MINUTI

EPSON Stylus Color

Tecnologia	Getto d'inchiostro b/n e colore
Risoluzione	720 dpi
Velocità	3 pagine al minuto
Formato	A4
In dotazione	Cavo stampante, driver Epson

HP Deskjet 560C

Tecnologia	Getto d'inchiostro b/n e colore
Risoluzione	x300 dpi
Velocità	3 pagine al minuto
Formato	A4
In dotazione	Cavo stampante, driver Color Smart

HP Laserjet 4L

Tecnologia	Laser
Risoluzione	300 dpi con tecnologia R.E.T.
Velocità	4 pagine al minuto
Formato	A4
In dotazione	Cavo stampante, software HP Explorer

DIGITAL LABS

SAVONA - P.zza Martiri Libertà, 25/27r - Tel. 019/8386400 r.a. / Telefax 019/820428

DIGITAL LABS EDUCATION

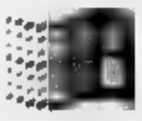

Potrai diventare un perfetto conoscitore dei moderni personal computer, utilizzare al meglio il sistema operativo MS-DOS, conoscere i segreti di MS-Windows e molto altro ancora...
La Digital Labs Education organizza mensilmente corsi a numero chiuso con lezioni preserali e serali rivolte a chiunque voglia, per lavoro o svago, migliorare le proprie conoscenze informatiche.
Il costo del corso è limitato a L. 490.000 IVA compresa per una durata di 25 ore, distribuite in lezioni bisettimanali per complessive sei settimane.

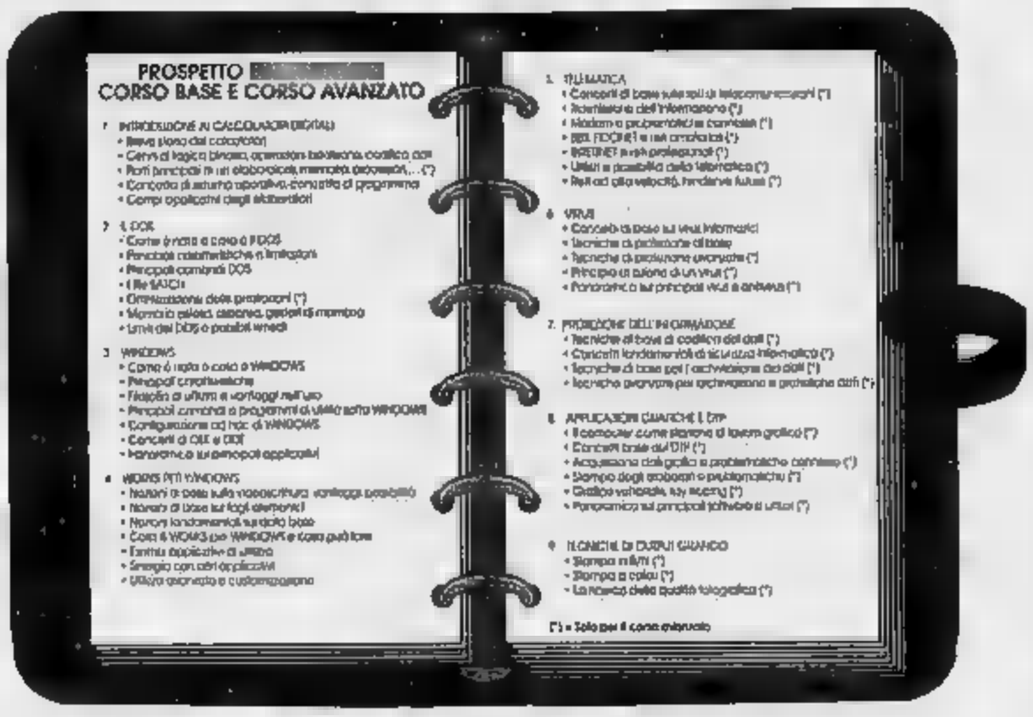

IMPORTANTE!!!!

L'aula didattica è attrezzata con personal computer 486 dell'ultima generazione, il numero chiuso garantisce l'assegnazione di un computer ad ogni studente

DOVE SIAMO? **Le nostre sedi: Piazza Martiri della Libertà, 25/27r - Via Aglietto, 71 - Savona**
I nostri telefoni: 019/8386400 r.a. - Fax 019/820428

CENTOIDEE PUBBLICITÀ - Tel. 019/853315

[redacted] pubblicità [redacted]
LA STAMPA
PK
publikompass
17100 [redacted]
Piazza G. Marconi 3/5-3/6
Tel. (019) 814.887-811.182
[redacted]
[redacted] C. R. Ceccardi 1/14
Tel. (010) 540.184-592.580

LA STAMPA
SAVONA
E PROVINCIA
Domenica 12 Marzo 1995 [redacted]
Redazione: Savona, p. Marconi 3/6, tel. 80.20.81 - Stampa In, tel. 26.39.10

LA STAMPA
"FN"
Savona
via Rio Galletto 3
Zona PAIP
Tel. 26.39.10

I pazienti firmando il documento delegano l'ente alla riscossione delle pensioni

Al Santuario due milioni di retta

E' la quota mensile che ogni degente dovrà pagare nel reparto di Savona [redacted] in quello di Varazze
Il direttore dell'Usl ha inviato una lettera agli ospiti dei ricoveri e agli iscritti alle graduatorie

SAVONA. Una retta mensile da 2 milioni al ricovero [redacted] Santuario e all'ospedale Santa Maria in Bethlem di Varazze. Questi i prezzi richiesti dall'Usl per il soggiorno nelle strutture sanitarie che sinora ospitavano gratuitamente i pazienti. Il direttore generale dell'Usl Roberto Cuneo [redacted] inviato una lettera agli ospiti dei ricoveri e a [redacted] anziani che si erano iscritti alle graduatorie, annunciando l'introduzione delle [redacted] tariffe. Il provvedimento, che rientra nelle linee generali indicate dal governo e dalla Regione, ha suscitato forti proteste fra gli anziani.

L'ingegner Cuneo ha tenuto fede ai programmi che prevedevano la graduale trasformazione dei ricoveri in residenze sanitarie a pagamento. Le tariffe che i dirigenti dell'Usl intendono adottare, comunque, [redacted] di tutto rispetto. Soprattutto se si considera che sinora il servizio era completamente gratuito. Adesso invece Cuneo ha inviato [redacted] lettera ai pazienti e a tutti gli anziani che [redacted] presentato domanda [redacted] inserimento nei ricoveri dell'Usl annunciando l'introduzione di tariffe. «In relazione alle indicazioni del governo e della Regione - spiega il manager nella missiva - l'Usl sta predisponendo l'attivazione delle residenze sanitarie assistenziali [redacted] Santuario e Varazze. Si [redacted] presente [redacted] l'inserimento in queste strutture comporta una spesa giornaliera di 60 mila lire riguardante oneri di carattere alberghiero e sociale. [redacted] si tratta quindi di spese sanitarie. La spesa potrebbe essere modificata in relazione alle disposizioni che arriveranno dalla Regione».

Gli ospiti dei ricoveri Usl dovranno quindi pagare circa 1 milione e 900 mila lire al mese. Tutti coloro che hanno ricevuto la lettera dell'Usl avranno tempo sino al 30 marzo per confermare l'interesse a far parte [redacted] le graduatorie per entrare nei ricoveri. Per rispondere i clienti della residenza sanitaria do[redacted] compilare un formulario indicando i dati anagrafici, la struttura preferita (Varazze o Santuario), l'impegno a versare 60 mila lire [redacted] giorno. Inoltre gli anziani devono indicare l'ammontare mensile della propria pensione e anche quello dell'eventuale indennità di accompagnamento. I pazienti firmando [redacted] documento delegano l'Usl alla [redacted] delle provvidenze economiche, sino alla copertura dlla retta mensile. Ai pazienti verranno tutta[redacted] risparmiate 200 mila lire per le piccole spese personali. [redacted] caso di insufficienti possi[redacted]lità economiche - spiega l'Usl - la somma necessari [redacted] la retta sarà [redacted] carico dei familiari [redacted] dei servizi socio-assistenziali [redacted] Comuni».

[redacted] ospiti del padiglione geriatrico di Santuario dovranno [redacted] due milioni al mese

Lo choc per molti anziani [redacted] troppo forte per resistere alla tentazione di effettuare una telefonata [redacted] protesta all'Usl. Numerosi ospiti del ricovero non sono in grado di far front alle spese. Inoltre il trattamento che viene gara...to nei ricoveri di Varazze [redacted] Santuario dovrà certamente essere migliorato per giustificare in parte la retta. Anche la soluzione di scaricare sui Servizi sociali dei Comuni l'onere di pagare le quote per i meno abbienti è opinabile. L'esborso economico in tal [redacted] transiterà solo dalle casse dell'Usl a quella dei Comuni.

Ermanno Branca

VITTORIOSI
SAVONA E RARI

Sole e Jelenic protagonisti

Tornano [redacted] vincere i ragazzi [redacted] Ferraro (foto), si conferma l'Athena. Un buon sabato per lo sport savonese, in attesa degli eventi odierni.

PAG. 46-46-47

CHI

[redacted] Il presidente della Rari Nantes Savona *(foto)* cerca di rafforzare la società, mentre la squadra, [redacted] il solito miracolo di Claudio Mistrangelo, è prima in classifica contro ogni pronostico. E intanto, grazie al Comune, c'è finalmente la possibilità di coprire la piscina di corso Colombo.

[redacted] AMORETTI. L'assessore all'Urbanistica di Savo[redacted] approva un nuovo regolamento che agevola l'installa[redacted] dei dehors.

[redacted]. La titolare di «Loano 2» riesce [redacted] fondare l'associazione che riunisce e rilancia tutti i residences.

[redacted] DEL [redacted] SANZIO. I ragazzi del Liceo di Carcare, in memoria di Alessandro Zazzaro, il dicot[redacted] che si è tolto la vita con un colpo di pistola, promuovono una raccolta [redacted] firme per istituire una borsa di studio [redacted] poesia in sua memoria.

L'uomo, che abitava in via Forzano alle Fornaci, è rimasto soffocato nel sonno

Autista muore per un'emorragia al naso sotto gli occhi del figlio di cinque anni

SAVONA. E' morto, soffocato nel sonno, in seguito a un'emorragia al naso. Il sangue gli [redacted] andato alla gola e per Silvano Toro, 37 anni non ancora compiuti, autista della ditta [redacted] elettrodomestici «Comelsa» ad Albisola Superiore, sposato e padre di un bambino di cinque, non c'è stato scampo. «Un fatto raro - commentano i medici che gli hanno prestato le prime cure - [redacted] che può accadere». E' stata, comunque, disposta l'autopsia per chiarire con precisione le cause della morte.

Silvano Toro [redacted] 37 anni

La tragedia [redacted] è consumata ieri mattina nell'appartamento di via Forzano (nel quartiere delle Fornaci) dove Silvano Toro abitava con la moglie [redacted] il figlio. A scoprire l'uomo agonizzante, poco prima delle 10, è [redacted] proprio il bambino di [redacted] anni che era andato in camera da letto a svegliarlo. Silvano Toro era in una pozza [redacted] sangue. I pianti del bimbo hanno attirato l'attenzione della madre che ha chiesto subito l'intervento dell'ambulanza della Croce Rossa.

Nel frattempo, [redacted] succede sempre [redacted] casi di emergenza, è uscita dall'ospedale San Paolo l'automedicale [redacted] un medico del pronto soccorso (la dottoressa Fiorella Robba) [redacted] un infermiere che hanno cercato in tutti i modi di rianimare l'autista. L'uomo era, ormai, in arresto cardiaco. Ogni [redacted] è stato inutile. L'autista è passa[redacted] dal sonno alla morte.

Sulla vicenda [redacted] stata aperta un'inchiesta. Secondo i primi accertamenti dagli agenti della squadra mobile, l'uomo, che di recente era stato colpito da una leggera forma influenzale, soffriva [redacted] qualche giorno [redacted] emorragia al naso per le quali si era fatto anche visitare da un medico. [a. v.]

[redacted]

Provolino, seconda udienza

Domani in tribunale [redacted] Genova seconda udienza del processo per traffico di stupefacenti [redacted] Leonardo Paradiso, 39 anni, [redacted] di traffico internazionale di stupefacenti, cocaina ed eroina, [redacted] il Sudamerica [redacted] l'Italia, assieme ad altre undici persone. Paradiso, difeso dall'avvocato [redacted] Luigi Rubino, ha sempre respinto le accuse. La prima udienza, nel febbraio scorso, è stata dedicata alle eccezioni. Domani [redacted] processo dovrebbe entrare nel vivo [redacted] l'interrogatorio degli imputati, tutti in stato di detenzione. «Provolino», [redacted] in Brasile e poi estradato in Italia nel settembre '94, è considerato a [redacted] o a ragione, il capo del racket che trattava ingenti partite di droga. Sempre nel corso della prima udienza, [redacted] pm Pio Macchiavello ha ricostruito i particolari [redacted] narcotraffico che si è sviluppato dal '91 alla primavera '93. Nell'inchiesta c'è anche [redacted] pentito, G. U. che [redacted] vive sotto scorta della polizia. [m. nu.]

IL TEMPO IN LIGURIA

[redacted] PREVISTO [redacted] OGGI. Al mattino cielo prevalentemente poco nuvoloso, con [redacted] addensamenti più consistenti sui rilievi, mare [redacted] sottocosta [redacted] mosso al largo, temperatura massima [redacted] aumento, [redacted] quella minima. **Tendenza per [redacted]:** nuvolosità irregolare. Vento [redacted]derato tra Sud Est [redacted] Sud Ovest, [redacted] mosso, temperatura [redacted].

[redacted] DI IERI. Temp. del mare 13° C, umid. 50%, vento Est 25-35 km/h, mare mosso, cielo poco nuvoloso.

[redacted] DI [redacted]

Genova	max 13	min [illegible]
Savona	max 12	min 7
Imperia	max 13	min 8

[redacted] FA A IMPERIA
Max: 15; min: 10. Temp. mare 13.

Il **Sole** sorge alle 6,46 e [redacted] alle 18,29. La **Luna** cala alle 3,44 e si leva alle 13,54 (fase crescente).

Dati gentilmente forniti dall'Osservatorio meteorologico del Comune di Imperia e dal Centro [redacted] Morale di Portofino.

CHI

[redacted] REGIONE. Il sommergibile Tritone è una delle poche idee che i nostri imprenditori hanno avuto a favore del turismo, ma la Regione *(nella foto il presidente Mori)* non lo aiuta. E così il Tritone rischia di «emigrare» all'Elba o in Egitto anzichè operare attorno all'isola Gallinara rilanciando il turismo di tutta la Riviera di Ponente.

[redacted]. Il presidente della Camera di commercio, Piero Picciocchi, ha alzato la voce contro di loro: «Succhiano tanti soldi ai savonesi e poi investono troppo altrove. Bel modo di aiutare la nostra economia, che avrebbe invece bisogno di altri investimenti».

[redacted]. Sono da oltre un [redacted] senza presidente dopo le dimissioni di Pastore. L'ingegner Macario, che era stato nominato a ricoprire il delicato incarico, è stato «congelato» dal Coreco.

Fermi i macchinisti

Sciopero [redacted] Previsti disagi oggi in Riviera

SAVONA. Previsti grossi disagi oggi per lo sciopero nazionale indetto dai macchinisti, che [redacted] iniziato ieri alle 21 e si protrarrà fino alla stessa ora [redacted] questa sera. Il ministero ha precettato il personale per far viaggiare i maggiori convogli. Passeranno regolarmente da Savona il rapido delle 7,30 per Milano, quello per Roma delle 10,40, quelli per Milano delle 16 [redacted] delle 18, quello per Torino delle 15,12, e quello per Milano delle 20,50.

Viaggiare, per chi parte o arri[redacted] in Riviera rimarrà comunque un'incognita. Contemporaneamente all'astensione dei macchinisti, [redacted] sarà lo sciopero del personale nelle [redacted] da Andora a Savona. Un'iniziativa promossa in segno di protesta per la soppressione degli scali di Alassio [redacted] Borgio Verezzi. La mancanza di addetti in stazione costringerà molti treni a rimanere fermi in attesa di incrociare gli altri convogli. Le notizie dei passaggi [redacted]ranno date solo per telefono. [m. v.]

L'USAV IMMOBILIARE
SAVONA - Via [redacted] 43r - Tel. 019/811.332

SAVONA P.t. [redacted] ristrutturare ingresso ampio salone [redacted] cucina ab. locale wc cortile esterno di proprietà. L. 90 milioni.
SAVONA Lavagnola mansarda da ristrutturare ingresso camera salotto cucina bagno ballatoio di proprietà stabile e portone in ordine L. [redacted] milioni tratt.
SAVONA Villapiana [redacted] ordine termoautonomo ingresso 2 [redacted] cucina [redacted], bagno pavimenti in ceramica [redacted] nuovi. L. 165 milioni.
SAVONA Centro storico in palazzina ristrutturata [redacted] ordine ingresso camera ampio soggiorno con [redacted] bagno pavimenti in ceramica infissi nuovi. L. 150 milioni.
SAVONA Inizio V. Santuario molto [redacted] termoautonomo ingresso [redacted] sala con finestra cucina [redacted] splendido bagno pavimenti ottimi. L. 158 milioni.
SAVONA Villapiana ampia metratura luminoso ingresso e sala 2 camere soggiorno cucina ab. b[redacted] pavimenti alla veneziana. L. 180 milioni tratt.
SAVONA Valloria in ordine ingresso camera soggiorno cucina bagno dispensa 2 balconi verandati [redacted] pavimenti alla veneziana infissi nuovi vista monti. L. 170 milioni tratt.
SAVONA Marmorassi ottima esposizione molto luminoso termoautonomo parz. ristrutturato ingresso ampio salone cucina bagno 2 camere ripostiglio balcone possibilità [redacted] mansarda infissi nuovi. L. 260 milioni.
[redacted] Valloria ristrutturato termoautonomo ingresso [redacted] soggiorno cucina ab. bagno ripostiglio infissi nuovi pavimenti in [redacted] cantina terrazzo [redacted] 150 mq con passo carrabi[redacted] L. 250 milioni.
SAVONA Valloria termoautonomo in ordine luminoso ingresso ampio salone cucina ab. camera + cameretta bagno grees[redacted] ripostiglio 2 balc[redacted] pavimenti in graniglia cantina. L. 270 milioni tratt.
SAVONA Centro in ordine termoautonomo ingresso a sala 4 camere cucina ab. tinello ampio bagno ripostiglio balcone verandato pavimenti alla veneziana possibilità doppio ingresso. L. [redacted] milioni.
SAVONA Centro piano alto ascensore in ordine termoautonomo salone entr[redacted] con finestra 3 [redacted] + 1 buia soggiorno cucina ab. bagno balcone pavimenti alla veneziana. L. [redacted] milioni.
SAVONA Lungomare Matteotti in ordine termoautonomo ingresso indipendente cucina [redacted] soggiorno 2 camere ampio bagno saletta e disimpegno luminoso vista mare. L. 300 milioni tratt.
SAVONA Zinola ristrutturato ingresso 2 camere soggiorno cucina bagno dispensa balcone riscaldamento centrale predisposto per autonomo soffitta nessun lavoro condominiale luminoso. L. 330 milioni tratt.

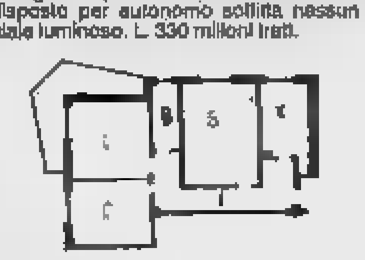

Dura protesta per bloccare i lavori del parcheggio in piazza Bologna

Villapiana: «guerra» ai box

Gli abitanti minacciano un esposto alla magistratura e un'invasione di cani in Comune «E' un'opera che servirà a pochi privilegiati e che rischia di provocare danni ai palazzi»

SAVONA. Gli abitanti di Villapiana dichiarano «guerra» al Comune. In un'assemblea che si è svolta ieri mattina nei locali della parrocchia di San Francesco, il Comitato per la difesa di Villapiana ha annunciato un esposto alla procura della Repubblica per bloccare i lavori di costruzione del parcheggio sotterraneo di piazza Bologna. Gli abitanti, che domani andranno nuovamente in delegazione a Palazzo Sisto, hanno annunciato anche forme di protesta clamorose.

«Se non bastano gli abitanti del quartiere - afferma Carlo Cerva, padre spirituale di questa rivolta di quartiere - porteremo in Comune anche i nostri cani. E faremo parecchio rumore perchè siamo disposti a lasciare costruire questo parcheggio inutile e dannoso». Carlo Cerva ha spiegato i timori degli abitanti di piazza Bologna: «Il parcheggio sotterraneo è un'opera a beneficio di pochi che sarà pagata da molti. I 152 box verranno infatti acquistati da un ristretto gruppo di persone benestanti, mentre coloro che non hanno disponibilità economiche oltre a restare senza posteggio dovranno subire i disagi e i rischi di questo intervento. I box sotterranei provocheranno una diga rispetto alle falde di Lotimbro, provocando allagamenti e infiltrazioni in tutto il quartiere. Inoltre il parcheggio arriverà a un paio di metri dai caseggiati e sarà ancorato alle fondamenta dei palazzi».

Carlo Cerva, ex consigliere comunale

Gli abitanti di Villapiana hanno contestato inoltre la modalità con cui il Comune ha gestito la vicenda dei parcheggi, «nascondendo le informazioni alla cittadinanza». Per impedire la costruzione dei box sotterranei, i residenti di Villapiana hanno deciso di autotassarsi con l'intenzione di raccogliere i fondi necessari a presentare ricorso al Tar contro il progetto. Inoltre denunceranno la vicenda alla magistratura ordinaria per il rischio di danni all'ambiente e ai palazzi. [e. b.]

Zona disco in corso Mazzini

Verdi: la ricetta per il traffico «Sensi unici e flussi più veloci»

SAVONA. Corso Tardy & Benech e via Nizza diventano due sensi unici. Questo il suggerimento dei Verdi per migliorare la viabilità di Savona. Il piano completo verrà presentato domani alla a Palazzo della Provincia. Intanto il Comune ha deciso di trasformare in parcheggio a zona disco il piazzale sterrato che ospitava l'accampamento dei nomadi.

Il piano dei Verdi. E' una nuova ricetta per guarire il traffico di Savona. Il movimento ambientalista ha predisposto un piano della viabilità misure semplici e immediata applicazione che verranno indicate all'assessore al Traffico Emilio Berlocco. «Le linee essenziali del progetto prevedono la creazione di flussi traffico a senso unico - spiega Gabriele Santolari, responsabile dei Verdi di Savona -. La velocizzazione della viabilità consentirà di migliorare sensibilmente la qualità della vita in città». In particolare i Verdi propongono di creare un senso unico in corso Tardy & Benech in uscita dalla città e uno in via Nizza e corso Vittorio Veneto. Per gli automobilisti che provengono da Albissola i Verdi propongono la creazione di due direzioni di a senso unico. La prima da via Berlingeri a Famagosta a via dei Mille e da qui in via Don Bosco e in corso Ricci. La seconda direttrice entra invece in città passando per via Giuria e via Corsi e si immette quindi in corso Tardy & Benech. I Verdi prevedono inoltre un allargamento dell'isola pedonale e soprattutto la fizzazione di una zona a traffico limitato che riguarda tutto il centro ottocentesco.

Nuovo parcheggio. Intanto la giunta comunale ha deciso di creare una nuova zona di nel parcheggio di corso Mazzini che sino a poche settimane fa era occupato dai nomadi. Solo quando il mercato coperto sarà chiuso, il rcheggio diventerà libero. [e. b.]

Bufera nell'edilizia, l'occhio della Finanza sulle Coop

Tredici anni di misteri nell'inchiesta sul Paip

SAVONA. Tredici anni di ministrazione comunale passeranno al vaglio della procura. E' l'impresa titanica degli inquirenti impegnati nelle indagini sul Paip: il piano degli insediamenti produttivi artigianali, tornato venerdì nel mirino della magistratura dopo anni di «letargo». Il risveglio delle indagini scatta alle 10 di due giorni fa nell'ufficio del sostituto procuratore Alberto Landolfi, con l'interrogatorio di Vittoria Rinaldi, proprietaria di una vasta area Paip a Legino. E' soltanto l'inizio.

Già nei prossimi giorni si prevede una sfilata di (per lo più beneficiari delle assegnazioni di terreni) individuati nel settore degli artigiani e della media impresa. Mentre a palazzo Giustizia ipotizza abuso d'ufficio, probabilmente nello scorso decennio. E' rimasto fino ad oggi alcuna conseguenza giudiziario.

L'inchiesta giudice Landolfi parte dal lontano 1981. E' il periodo in cui si sarebbe aperto, secondo la tesi degli inquirenti, un canale di appoggi politici per l'assegnazione delle aree di Legino a chi non ne avrebbe avuto il diritto. Un'ipotesi ancora tutta da verificare. Che si affianca a un altro filone d'indagine: il Orti Folconi, presunta speculazione sui terreni a un passo dalla stazione ferroviaria di Savona. Il fascicolo è affidato agli accertamenti del sostituto procuratore Franco Greco.

non è tutto. Un altro fronte di verifiche si è aperto nei giorni scorsi su un gruppo di cooperative per la costruzione di alloggi in edilizia convenzionata. Il procuratore della Repubblica, Renato Acquarone, ha delegato le Guardie Finanza agli interrogatori di 19 soci di cooperative.

Si tratta «fuoriusciti», firmatari di esposti contro sei consorzi edili, che hanno denunciato irregolarità nella gestione dei bilanci, nell'emissione di fatture (che sarebbero state in alcuni casi gonfiate di oltre la metà) e su prezzi lievitati senza ragione.

I primi documenti inviati alla magistratura savonese sulle ipotetiche truffe risalgono al dicembre dello scorso anno. Ma solo ora la polizia giudiziaria ha iniziato un'attenta verifica a tappeto, che torna ad agitare acque profonde dell'edilizia savonese. [m. p.]

Il procuratore della Repubblica Renato Acquarone conduce le indagini sulle cooperative per l'edilizia

NOTIZIE FLASH

Occupazione di spazi pubblici
Nuova scadenza per pagare

E' fissata al 3 marzo la decorrenza per il pagamento della tassa sull'occupazione delle pubbliche. La data, informa Comune, è infatti quella in cui stato adottato il nuovo regolamento. [a. b.]

VADO L.

Dissequestrata la nave con un carico di frutta

Dissequestrato il mercantile battente bandiera argentina bloccato al Reefer Terminal di Portovado, disposizione del tribunale. provvedimento era stato assunto per debiti non pagati. [c. v.]

Savonese muore a Genova per un'overdose di eroina

Una donna 31 anni, Anna Pironi, originaria Savona ma abitante a Genova, è morta l'altro pomeriggio, stroncata probabilmente da overdose. E' avvenuto nell'alloggio di vico Dietro il Coro dove abitava il convivente. [c. v.]

Deve scontare una pena Giovane finisce in carcere

Gli agenti squadra mobile hanno arrestato Roberto Calcagno, 27 anni, Albisola Superiore, corso Mazzini, in esecuzione di un ordine di carcerazione della pretura. Il giovane deve scontare un anno e 11 mesi per tentata estorsione e furto aggravato. [c. v.]

Alessandro Saba rimandato in una comunità di Massa

Alessandro Saba uscirà dal carcere. Il giovane, soprannominato «il maniaco delle 500» perchè specializzato nei furti di utilitarie, la prossima settimana sarà ricoverato in comunità, a Massa Carrara. [c. v.]

Piano sugli impianti sportivi assegnato a commercialista

La giunta affiderà al commercialista Lorenzo Cambiaso, di Loano, il compito di effettuare uno studio sull'affidamento ai privati della gestione degli impianti sportivi. L'incarico costerà 15 milioni. [e. b.]

Revocati i rappresentanti del Comune nella Carige

Il sindaco di Genova Adriano Sansa ha revocato il mandato ai 4 rappresentanti del Comune all'interno del consiglio d'amministrazione della Fondazione Casse di Risparmio Genova e Imperia. Sarà il sindaco a nominare altri consiglieri. [p. l.]

Un esposto contro la chiusura della caserma dei pompieri

«Anche il distaccamento del porto deve rimanere aperto di notte»

SAVONA. Chiuso per mancanza personale. Succede nelle ore notturne al distaccamento del porto dei vigili del fuoco: di sera, nella caserma, restano normalmente in servizio tre pompieri che svolgono soltanto la funzione di centralinisti, cioè quella di raccogliere eventuali richieste di intervento e smistarle ai colleghi della caserma di via Nizza, che intervengono così in tutta la città come avveniva anni or sono. sono anche assicurati gli interventi con la motovedetta per eventuali incendi sulle navi.

La chiusura è definita da alcuni pompieri il primo passo verso il definitivo «smantellamento della caserma». Nei giorni scorsi un dettagliato esposto è stato inviato alla procura della Repubblica. Si tratta di una denuncia anonima, che, stando a quanto trapelato, solleva alcune perplessità sulla decisione di sguarnire il distaccamento nelle ore notturne.

L'iniziativa del (pare che una copia della lettera sia stata inviata anche al prefetto rio Della Corta e ad altre torità cittadine) ha avuto l'effetto di una bomba. Non mancano le critiche. «Non vedo perchè si debbano fare certe accuse - dice un vigile del fuoco che preferisce mantenere l'anonimato - dal momento che si è stati costretti a prendere questa decisione la de- gli organici». «Un problema - prosegue il pompiere - che, fra l'altro, riguarda anche altre città liguri dove negli ultimi mesi sono stati chiusi alcuni distaccamenti». La ai prepensionamenti ha ridotto gli organici in tutta Italia. E a farne le spese state anche le caserme della provincia. [c. v.]

XXV APRILE

Se in cattedra c'è Fido

Interessante (a seguito) esperimento alle scuole XXV Aprile di Savona. In due seconde, la A e la B, sono stati impiegati due singolari «insegnanti»: un cane e un gatto. Sono state due ore entusiasmanti per i bambini. Seguiti dal veterinario Riccardo Becchi, i due animali si sono «impadroniti» delle aule e sono stati protagonisti di una lunga lezione, seguita da un dibattito. Il dottor Becchi è stato tempestato di domande; i bambini sono stati attentissimi, e sperano di replicare, quanto prima, l'esperienza. I due «docenti», superata la diffidenza iniziale, si sono sentiti completamente a loro agio, al centro di un'attenzione affettuosa. Il veterinario ha cercato soprattutto di trasmettere ai bambini il rispetto per gli animali, la loro psicologia, il modo per imparare a convivere con le loro esigenze, in un equilibrio che è spesso difficile trovare, per conoscere i segreti della natura. [m. nu.]

Interrogato il broker

Sotto torchio il «mediatore» dei titoli rubati

SAVONA. Due di domande per Santo Cassani, anni, di Varese, arrestato il mese scorso nell'ambito dell'inchiesta 23 mila titoli di credito rubati a Roma da banda collegata anche a Savona. Cassani, abile broker che avrebbe avuto un ruolo di primo piano nel riciclaggio di alcuni titoli trafugati dal caveau del Banco di Roma nel '92, è stato interrogato ieri mattina dagli investigatori della polizia giudiziaria, delegati dal sostituto procuratore Emilio Gatti che coordina le indagini.

L'uomo sarebbe l'intermediario al quale si rivolti protagonisti savonesi della vicenda, interessati all'acquisto dei certificati di credito (ognuno dei quali può essere avvalorato fino a un miliardo). L'indagine, che si è anche in Francia e in Svizzera, ha portato nelle scorse settimane agli arresti di Francesco Boeris, 50 anni, imprenditore di Casale Monferrato, e di Giuliano Xillo, 30 anni, di Biella, ex coordinatore di Forza Italia. [m. p.]

Al liceo classico

Una polemica tra preside e studenti

SAVONA. Una «piccola» polemica al Classico di Savona. una parte la preside, Teresa Ferrando; dall'altra un di studenti. Al centro la decisione della preside di far stare in classe i ragazzi che hanno deciso di rinunciare alla gita scolastica.

Negli anni passati, al contrario, gli studenti restavano a casa approfittando pausa per colmare le lacune della preparazione. Scrivono gli studenti: «Tutti i ragazzi, anche alcuni professori, sono rimasti sconcertati da questa decisione. Noi avremmo voluto parlarne con lei, ma sia venerdì che ieri il dialogo è stato impossibile o non ha voluto sentire ragioni. perchè era piuttosto indaffarata».

Situazione paradossale in seconda A, dove, per esempio, mancano - oltre ai docenti in gita - anche altri professori. «E così siamo "obbligati" a perdere le mattinate che potremmo utilizzare in modo più proficuo per la nostra prepa- [g. o.]

Spariti i preziosi

Furto milionario in un alloggio di Vado Ligure

VADO L. Ladri in azione, l'altra notte, in appartamento di via Ciocchi: i malviventi sono entrati nella approfittando del fatto che non c'era la proprietaria, Cinzia C., e, indisturbati, hanno e soqquadro cassetti e armadi, facendo razzia numerosi oggetti d'oro (erano contenuti in un cofanetto) per un valore di alcuni milioni.

Il furto stato denunciato agli agenti della squadra mobile che si occupando delle indagini. Gli investigatori non escludono l'ipotesi che il colpo porti la firma di tossicodipendenti alla ricerca dei soldi necessari per l'acquisto giornaliero delle dose di eroina.

L'altra notte, i «soliti ignoti» hanno preso di mira anche due negozi in via Bove, a Legino. Sono stati, però, disturbati. I ladri hanno cercato di forzare la serratura nel negozio di alimentari di Carmela T., 34 anni, e nella latteria di Graziella P., di 63, ma hanno dovuto desistere dal proposito per l'arrivo di qualcuno. [c. v.]

IL TACCUINO DELLA PROVINCIA

LETTERE AL GIORNALE

Pendolare protesta le Ferrovie

Vorrei segnalare un inconveniente che si verifica nella stazione Mongrifone. Il treno delle 8 diretto a Torino ferma sul secondo binario, lontano dalle pensiline e obbliga i passeggeri a una lunga camminata per raggiungere il convoglio. La situazione crea disagi e malumori soprattutto alle persone anziane che già devono portare borse e valige pesanti. Non è poi ben indicato il binario dove viene fatto fermare il treno. Sui monitor della Stazione compare, infatti, la destinazione di un altro convoglio diretto a Nizza. Molta gente, così, si aggira smarrita nei sottopassaggi alla ricerca del binario giusto. Si parla tanto di trasparenza degli Enti Pubblici: spero che in questa occasione venga messa in pratica. Che, insomma, le Ferrovie risolvano il problema.

Lettera firmata

Perché solo di notte la raccolta dei rifiuti?

Mi permesso di rivolgermi alla «Stampa» che so essere uno dei più importanti e seri giornali esistenti oggi in Italia per segnalare inconvenienti che mi ha colpito negativamente durante la mia vacanza ad Alassio. Sono un cittadino tedesco, residente a Duisburg e non riesco a capire perché la raccolta dei rifiuti urbani debba avvenire in piena notte, con notevole disturbo della quiete di chi dovrebbe dormire, sia residenti che turisti. Possibile che non si possa effettuare la raccolta di giorno, in ore di punta? Mi è stato detto che questa brutta abitudine è diffusa anche nelle cittadine vicine ad Alassio. Da noi in Germania non sarebbe pensabile che il sonno notturno venga disturbato dai rumori del caricamento nel camion dei rifiuti del contenuto dei cassonetti. Perché non fate una campagna giornalistica per modificare gli orari della raccolta della spazzatura? Con tanta cordialità.

Hans Mayer, Alassio

Scrivere a La Stampa, piazza Marconi 3/6, Savona. Per i fax: 019-81.09.71.

NUMERI UTILI

GUARDIA MEDICA

Savona: telefono 822.822 (Varazze-Spotorno)
Cairo: telefono 50.091 (tutta la Val Bormida)
Pietra Ligure: telefono 628.666 (da Noli a Borghetto)
Albenga: telefono 50.348
Alassio: telefono 640.089
Andora: telefono 85.344
Borghetto: telefono 970.236
Laigueglia: telefono 690.231
Cairole: telefono 990.105 - 991.333

FARMACIE DI

SAVONA
Sono di turno dalle 8,30 alle 20:
Internazionale, via Paleocapa 61, telefono 822.624.
Nuova, via Corsi 4, telefono 821.955.
Scuffi, via Crispi 81, telefono 812.491.
Il servizio notturno è garantito dalla farmacia *Della Ferrera*, corso Italia 183, telefono 827.202.
ALASSIO
Comunale, via Vinci 58, tel. 645.164.
ALBENGA
Comunale, via Mito Ignoto, telefono 53.007.
ALBISOLA SUPERIORE
Abo, Lucato, viale Partigiani 8, 489.242.
ALBISSOLA MARINA
Fontana, via Rigiati 24, tel. 481.615.
BORGHETTO S. SPIRITO
Comunale, via Europa 33, tel. 971.013.
CAIRO MONTENOTTE
Marcelli, via Roma 75, telefono 503.855.
CERIALE
Nan, lungomare Diaz 63, telefono 990.032.
FINALE LIGURE
Schenone, via Garibaldi 14, telefono 692.690.
MILLESIMO
Cigliuti, piazza Italia, telefono 564.017.
LOANO
San Giovanni, via Garibaldi, telefono 677.171.
NOLI
Monte Ursino, corso Italia 10, telefono 748.236.
PIETRA LIGURE
Finchi, via Montaldo 14, telefono 628.035
QUILIANO
Comunale, via Roma 65, telefono 887.329
VARAZZE
Montenero, via Manali 24, telefono 934.510

STATO CIVILE

SAVONA 11
NATI. Desi Graco.
MATRIMONI. Nessuno.
MORTI. Luigia Persico, 92 anni, Savona, via dei Cassari. Trasporto diretto questa mattina alle 9,45. Aldo Frangioni, 67 anni, Savona, via De Stefanis 4. I funerali si svolgeranno questa mattina alle 8,45 nella chiesa di Lavagnola.
ATTIVITA' AMMINISTRATIVA
Savona. L'Inps ha diramato le nuove disposizioni sull'indennità di malattia e le visite fiscali. Per ottenere l'indennità che viene erogata sostituzione retribuzione ai lavoratori ammalati, presentare un rilasciato dal medico di famiglia. Il documento viene redatto in due copie: la prima deve inviata entro due giorni al datore lavoro e la seconda all'Inps. Il lavoratore che si assenta dal lavoro per indisposizione dovrà inoltre restare a casa per eventuali controlli effettuati dai medici incaricati dalla Previdenza sociale. I controlli avvengono fra le 10 e 12 e 17 alle 19, comprese le domeniche e gli altri giorni festivi. L'indennità non viene versata per i giorni di ritardo nell'invio del certificati e quando il lavoratore non è presente al momento della visita di controllo.

GLI APPUNTAMENTI

SAVONA

Rinviato lo spettacolo di Giuffrè

Rinviato lo spettacolo «La fortuna la effe maiuscola» in programma per domani al teatro Chiabrera. La rappresentazione è stata rinviata al 13 maggio per un'improvvisa indisposizione dell'attore Carlo Giuffrè. [e. b.]

SAVONA

Torneo di carte per gli anziani

III Circoscrizione organizza un torneo di carte a premi nella sede di Corso Tardy & Benech. L'iniziativa è in programma martedì alle 15 sotto la direzione del centro sociale «Argento vivo». [e. b.]

SAVONA

Una cena con specialità liguri

Domani al circolo eno-gastronomico «Della Rovere» di via San Lorenzo è in programma una in cui verranno illustrate le caratteristiche dei piatti tipici della cucina ligure. L'appuntamento è in programma per le 20. [e. b.]

SAVONA

Conferenza sui funghi velenosi

«L'avvelenamento da funghi». Questo il tema della conferenza che si svolgerà martedì alle 20,30 alla società di mutuo soc- Leginese. L'iniziativa, che prenderà il via alle 20,30, verrà organizzata dal dottor Paolo Cremonesi, dal gruppo micologico dell'Usl. La conferenza è stata organizzata in occasione dell'anniversario della scomparsa del dottor Imassi. [e. b.]

SAVONA

Corsi di vela con Arciturismo

Sono aperte le iscrizioni al nono corso di navigazione a vela organizzato dall'Arci turismo e dalla Vialet viaggi di Savona. Per informazioni telefonare al numero 811493. [e. b.]

VADO LIGURE

Oggi la sfilata di carnevale

Oggi alle 14,30 a Vado Ligure prenderà il via la diciottesima edizione del carnevale con carri allegorici e gruppi folcloristici. L'appuntamento è in piazza Corradini. [e. b.]

ELEZIONI

IN 15 GIORNI LE LISTE E 1000 FIRME

Stanno diventando frenetiche le trattative per suddividere i collegi e individuare i candidati

La macchina dei partiti è sotto pressione

La situazione ppi condiziona sia la Quercia sia il Polo

SAVONA. Tour de force per i partiti che entro due settimane dovranno preparare le liste e raccogliere almeno mille firme. Intanto continuano frenetiche trattative per la suddivisione dei collegi e l'individuazione di candidati credibili.

Progressisti. Il pds [illegible] discutendo con gli alleati la formula per la compilazione delle liste. Prima della rottura con il ppi, la Quercia aveva deciso di presentare una lista autonoma [illegible] ora riprende consistenza l'ipotesi di una formazione mista in cui potrebbero candidarsi laburisti, cristiano sociali e pidiessini. [illegible] pds la candidatura emergente è quella dell'as[illegible] provinciale all'Ambiente, Donatella Ramello. In calo, invece, le quotazioni del presidente uscente Mario Robutti, che ora più gradito ai popolari. I cristiano-sociali possono contare [illegible] esponenti [illegible] Marco Sabatelli e Reginaldo Vignola. Per le Regionali, l'unica candidatura certa in casa pds è quella di Lino Alonzo. Il partito [illegible] valutando anche gli ex sindaci di Savona, Armando Magliotto e Sergio Torturolo. Nella Lega Nord, il candidato più autorevole l'avvocato Roberto Angella. Per quanto riguarda [illegible] dazione, che presenterà una lista autonoma alle provinciali, si fanno i nomi di Franco Zunino, Franco Astengo dell'ex sindaco Bruno Marengo. Per le Re-

Vinicio Borsi

gionali, a Rifondazione si parla ancora di Marengo e del segretario uscente Sergio Acquilino.

Polo delle libertà. L'ingresso nel Polo delle libertà del partito popolare ha reso ancora più affollate le corsie elettorali. Sia il ppi, sia Forza Italia hanno prenotato almeno sei collegi provinciali. Per i popolari, [illegible] in corsa Giuseppe Cassarino, il [illegible] gretario provinciale Quintilio Cosimi, il sindaco di Finale, Piero Cassullo e quello di Bardineto, Enrico Mozzoni nonchè il consigliere provinciale Pietro Revetria. Ma Cosimi [illegible] Mozzoni - insieme [illegible] consigliere regionale uscente Paolo Rosso - puntano soprattutto a un seggio in Regione. Per la presidenza [illegible] Palazzo Nervi, Forza Italia porta avanti la candidatura di Gioncarlo Zunino, consigliere provinciale [illegible] presidente degli albergatori. Italo Bergamaschi, Franco Caruso, Ileana Romagnoli [illegible] Giuliano Miele [illegible] comunque in corsa per una poltrona da consigliere provinciale insieme [illegible] Angelo Ferrari e Massimo Spotorno. Per [illegible] Regione, invece, si fanno i nomi [illegible] Franco Orsi, promotor [illegible] Gervasio, del coordinatore provinciale dei club di Forza Italia, Vinicio Borsi, Maggiorina Pellegrini e l'ex assessore comunale del pli, Piero Astengo. Alleanza nazionale, per la presidenza della Provincia schiera l'avvocato Luciano Chiarenza [illegible] in lista dovrebbero figurare anche il consigliere comunale Ugo Ghione, l'ex candidata alla Camera, Maria Carla La Rocca.

Scadenze. La caccia ai candidati dovrà comunque concludersi entro [illegible] prossima settimana. Il 24 marzo, infatti, i partiti dovranno presentare le li[illegible] controfirmate [illegible] almeno 1000 elettori. Proprio per la lunga operazione di raccolta delle firme, gli uffici del Comune restano mattina e pomeriggio. La macchina elettorale si [illegible] messa in moto questa settimana, con l'ufficio elettorale aperto dalle 7,30 alle 12,30 e dalle 13,30 alle 18,30 dal lunedì al venerdì. Sabato e domenica, invece, il Comune resta aperto dalle 8 alle 12 e dalle 14 alle 18. Le [illegible] per Provincia, Regione e una quarantina di Comuni [illegible] svolgeranno [illegible] 23 aprile dalle 7 alle 22. Le operazioni di scrutinio dei voti s'inizieranno invece solo lunedì 24 alle 7. Per quanto riguarda la Provincia, [illegible] ballottaggio è previsto per il 7 maggio. Anche [illegible] questo [illegible] i seggi resteranno aperti dalle 7 alle 22. Lo scrutinio del ballottaggio invece prenderà il via subito dopo la chiusura dei seggi. Per quanto riguarda la provincia i seggi a disposizione sono 24. Ogni candidato potrà presentarsi in 3 distinti collegi.

Solo nella città di Savona, i posti a disposizione in consiglio provinciale sono otto: 6 verran[illegible] espressi esclusivamente dagli elettori di Savona mentre altri due saranno determinati con il [illegible] di Vado Ligure [illegible] Albissola Marina. Le elezioni [illegible] bilteranno il consueto esercito di scrutatori. In ogni seggio, saranno impegnati [illegible] presidente, un segretario e 4 scrutatori. Potranno partecipare al voto i savonesi che avranno compiuto il 18° [illegible] entro il [illegible] aprile. I giovani che diventeranno maggiorenni fra il [illegible] aprile [illegible] il 7 maggio non saranno ammessi nemmeno al ballottaggio. [a. b.]

Strocchio gioca d'anticipo

Cairo: il consigliere uscente candidato sindaco in una «civica»

Flavio Strocchio, 42 [illegible]

CAIRO M. Flavio Strocchio, 42 anni, consigliere comunale uscente, gioca d'anticipo sugli avversari alle elezioni di Cairo [illegible] si presenta candidato a sindaco a capo della «Lista civica per Cai[illegible] di [illegible] già nota la composizione. Lista con età media sui 30 anni, tra le più giovani mai presentate in Val Bormida, la più «verde» da sempre. Tra i punti principali del programma, che sarà reso pubblico la prossima settimana, i problemi della reindustrializzazione dell'Agrimont.

Questi i candidati, nell'ordine di presentazione: Angela Ferraro, Mario Capelli, Alessandra Sagradin, Maurizio Onicelo, Claudia Falco, Simonetta Rebella, Roberto Marchisio, Marina Steccolini, Valerio Patrone, Maide Coeri, Mauro Alfei, Marina Cardea, Roberto Meneghini, Caterina Barion, Renato Tarditi, Alessandro Ciravegna, Claudio Ottonello, Carla Balbiano, Riccardo Menghi, Paolo Ranaldo. La lista di Strocchio sarà la quarta.

Sicura la presenza dei progressisti, capeggiati dal sindaco uscente Franca Belfiore. [illegible] una lista civica dell'imprenditrice Teresa Diotto. Infine, un'ulteriore lista civica con capolista il criminologo Adolfo Francia. Contatti per la formazione di questa lista sono comunque in corso e le ultime riserve saranno sciolte oggi.

A Millesimo, [illegible] Lega Nord all'ultimo momento si [illegible] rifiutata di entrare nel cartello di centro sinistra, [illegible] popolari [illegible] pds, che ripropone alla carica [illegible] sindaco Michele Bolfa. Spiega [illegible] segretario delle Lega, Pietro Mallarino: «Pretendiamo programmi precisi e candidati che non siano compromessi con vicende e situazioni legate alle vecchie forze politi[illegible]. Un clima di chiarezza e trasparenza che non abbiamo potuto verificare nel cartello guidato da Bolfa, per [illegible] rinunciamo all'alleanza. E' possibile che decidiamo [illegible] presentare una lista per conto nostro».

Tra i nomi dei possibili capilista per la Lega, trova notevoli consensi quello dell'avvocato Dario Lacqua.

A Cengio, si sta chiudendo la trattativa tra pds e popolari Si[illegible] la [illegible] del sindaco uscente Ezio Billia. A Calizzano, ancora in corsa Pino Tabò, a capo di una lista civica. Forza Italia sembra intenzionata a presentare una sua lista. [illegible] il [illegible] gretario Dante Gelsomino non esclude di poter sostenere alla fine la candidatura [illegible]. Infine a Plodio conferma per [illegible] sindaco in carica Mario Bergero, [illegible] trapposto a [illegible] lista formata dai collaboratori dell'ex sindaco Sergio Ferrando. [e. m.]

Una novità dal pri: Bocca

Albissola, l'attuale vicesindaco in corsa per la prima poltrona

Adriano Bocca

ALBISSOLA M. Adriano [illegible], attuale vice sindaco [illegible] assessore ai Beni Ambientali, potrebbe essere il candidato a sindaco per la lista del partito repubblicano. Nel divenire delle coalizioni, l'ultima novità sembra che arrivi proprio dal pri che avrebbe scelto, dopo vari incontri con forze politiche vecchie e nuove, la linea dell'autonomia. [illegible] nella rosa dei candidati, il più probabile a rivestire il ruolo di sindaco sembra proprio Adriano Bocca, apprezzato sia come artista, sia per l'esperienza maturata nella lunga militanza politica e amministrativa.

Un'altra lista in formazione è quella [illegible] sinistra che includerà pds, verdi, lega nord, rifondazione comunista. Al centro, sembra ormai certa l'alleanza tra Forza Italia, guidata da Silvano Caselle, e Lif che con Ccd e An avrà [illegible] candidato a sindaco [illegible] pedistra Vittorio Penè.

Ancora in area-Polo, [illegible] parzialmente dissidente rispetto a Forza Italia e Lif, sembra sia in formazione una lista che avrebbe [illegible] come referente l'attuale assessore Moretti e rappresentanti [illegible] categorie interessati, tra l'altro, [illegible] progetto Golf. Ancora indefinita, anche se d'importanza strategica per le future alleanze, la posizione [illegible] ppi che nell'assemblea di venerdì potrebbe decidere se andare a sinistra, confermando l'attuale alleanza di giunta o entrare nel Polo.

L'Ascom, che qualche settima[illegible] fa si [illegible] detta disponibile a un'eventuale appoggio alla lista Penè, [illegible] detto per martedì un'assemblea tra gli iscritti. Il presidente, Claudio Dottino, è orientato [illegible] far [illegible] all'associazione [illegible] posizione precisa, ma se scenderanno in campo per [illegible] amministrative [illegible] sole liste. In caso di pluralità di proposte, non si esclude che l'Ascom lasci ai singoli le libertà di orientarsi secondo personali criteri.

Anche ad Albisola Superiore e Varazze si sta lavorando all'elaborazione di liste elettorali. Dopo l'annuncio di un'ampia coalizione civica che potrebbe avere come candidato a sindaco Davide Maranzano, attuale capogruppo di Lega Nord, a giorni dovrebbero essere rese note le alleanze di sinistra e di centro.

Nel frattempo, [illegible] nato il circolo del centro cristiano democratico «Idee sulle Albisole». L'associazione, presieduta da Aldo Provenzano, è schierata con il Polo e vanta una forte componente femminile.

A Varazze, dopo [illegible] presentazione della lista dei Progressisti di Giovanni Busso, non sono ancora state definite alleanze ufficiali. Dall'incontro di giovedì se[illegible] all'hotel Bristol con il senatore Cappelli si è comunque delli[illegible]ata una compagine elettorale tra Lif, Ccd, An, che potrebbe anche essere aperta ad alcune associazioni [illegible] categoria. [a. z.]

I popolari sono disorientati

La sinistra: «E ora Cosimi si dimetta»

SAVONA. Popolari nel caos e trattative da rifare. In tre giorni, il partito popolare ha cambiato due volte il fronte delle alleanze, disorientando gli elettori e mettendo [illegible] imbarazzo i partner. [illegible] adesso la sinistra [illegible] partito chiede [illegible] dimissioni [illegible] segretario provinciale Quintilio Cosimi. «Il segretario ha sbagliato in modo vistoso - sostiene Gianni Manuzio, uno dei popolari che ha aderito al Comitato Prodi - Dopo aver intrapreso le consultazioni con il pds, Cosimi [illegible] subito buttato verso Forza Italia seguendo le indicazioni [illegible] Buttiglione: Non si possono accettare questi voltafaccia repentini, nemmeno se li ordina il partito. Visto che Buttiglione ha annunciato che in [illegible] [illegible] sconfitta avrebbe rassegnato le dimissioni, chiediamo che anche Cosimi segua lo stesso destino».

Il professor Giovanni Veirana, [illegible] dei collaboratori più stretti di Cosimi, questa volta non aveva condiviso [illegible] scelte del leader provinciale ma p[illegible] posizione solo sui problemi politici: «La sconfitta [illegible] Buttiglione al consiglio nazionale rappresenta una vittoria [illegible] partito. Le radici storiche e culturali dei popolari impediscono di stringere un'alleanza con An. Inoltre, nei giorni scorsi parlando [illegible] i nostri elettori mi [illegible] reso conto che la maggior parte della base del partito rifiutava le scelte di Buttiglione».

Il vicesegretario provinciale, Giuliano Rossi, attende il rientro di Cosimi: «Lunedì Cosimi convocherà sicuramente il comitato provinciale per fare il punto sulla situazione politica. Certamente questi episodi non giovano all'immagine del partito. Ritengo tuttavia che la segreteria provinciale non abbia compiuto passi compromettenti [illegible] criticabili. Da alcune settimane [illegible] avviato le consultazioni con tutte le forze sociali escluse Rifondazione [illegible] munista e Alleanza nazionale. Le trattative sono rimaste [illegible] quel punto. Prima di stringere accordi con il Polo o con i progressisti attendevamo infatti che dal consiglio nazionale arrivasse un chiarimento».

Il sindaco di Bardineto, Enri[illegible] Mozzoni, [illegible] partecipato alle trattative [illegible] non ha mai nascosto le simpatie per le forze del Polo: «Credo che la scelta di Buttiglione fosse condivisibile. Il tentativo [illegible] quello di riportare al centro gli elettori cattolici che avevano lasciato la dc [illegible] identificandosi più nel partito. Ora certamente la situazione è confusa [illegible] tutto questo non giova all'immagine del partito».

Intanto il segretario della Lega Nord, Giusti, che ha riacqui[illegible] un potenziale alleato nel partito popolare, risponde alle critiche del senatore Cappelli: «Saranno le urne [illegible] dimostrare se la Lega Nord è destinata a sparire o se la Lif di Cappelli sarà in grado di decollare. Peccato che la Lif si presenti [illegible] Forza Italia evitando un [illegible] fronto diretto [illegible] la Lega Nord». [e. b.]

TAGLIO LIGURE

Spaccatura tra i popolari

VADO. Spaccatura anche nel partito popolare di Vado. Con cinque voti a favore e quattro contro, gli [illegible] dc sono intenzionati a trattare con il pds per le prossime elezioni amministrative. E' stata una assemblea infuocata tanto che il segretario della sezione Attilio Caviglia al termine della riunione ha rassegnato le dimissioni, [illegible] accettate però dal direttivo. [illegible] ha partecipato alla votazioni il capogruppo dei ppi in Comune, Giuliano Tranquilli. Ha detto il consigliere comunale: «Non capisco questa decisione di metterci [illegible] agli [illegible] politici. Fino a [illegible] hanno boicottato ogni nostra iniziativa, mentre adesso ci vengono a chiedere [illegible] alleanza. Con le forze di sinistra non andremo».

Il Biscione non ha ancora deciso chi candidare a sindaco alle prossime amministrative. Massimo Spotorno assieme a Fabio Rossetto coordina le trattative [illegible] gli altri partiti del Polo. [r. p.]

I locali savonesi sono da tempo impegnati ad arginare il più possibile il fenomeno della droga

«Ma i nemici degli spacciatori siamo noi»

Discoteche, i gestori aumentano i controlli e chiedono aiuto

SAVONA. Droga [illegible] discoteca; il ruolo dei «pierre»; la crisi del settore e, soprattutto, la ricerca di un modo per superare i problemi, senza danneggiare l'immagine di un'intera categoria, fondamentale per [illegible] sviluppo [illegible] turismo della Riviera. Il dibattito [illegible] si allarga anche [illegible] gestori di tutta [illegible] Riviera. Parlano Carlo Scamardella (Gilda [illegible] Varazze), Fabrizio Fasciolo (Mirò [illegible] Sporting), Maurizio Musso (Covo di Finale), Pino Bruzzo (Thenax di Celle) Mauro Scarrone, il presidente provinciale [illegible] Silb, Piero Gozzi e un gruppo di «pierre». Prima [illegible] ra erano intervenuti Nik Cerbasi (Rajah di Pietra Ligure), il «pierre» Silvio Giannullo del gruppo Wild Side e il disc-jockey Federico Sciortino.

Al centro del dibattito, [illegible] problema-droga. La cronaca [illegible] in evidenza la gravità di [illegible] fenomeno in crescente espansione: ieri a Ventimiglia gli agenti di polizia hanno rinvenuto 142 «bollini» di lsd, hashish, ecstasy [illegible] dosi [illegible]. I due giovani arrestati erano diretti in Costa Azzurra, in una nota discoteca specializzata in [illegible]ni troppo forti e musica techno. [illegible] Genova, sempre ieri, due ragazzi sono stati arrestati da carabinieri fuori da una discoteca per spaccio di ecstasy.

Droga in discoteca ma i gestori del Savonese replicano: «Grazie ai controlli, siamo riusciti a contenere il fenomeno»

I gestori sono consapevoli di questa situazione [illegible] precisano: «Intanto, nel Savonese, la situazione [illegible] diversa, molto migliore. Da noi niente after hours, o feste a rischio droga. E [illegible] noi, i maggiori nemici degli stupefacenti. Basta solo che un cliente venga sorpreso nel locale [illegible] lo stupefacente in tasca, e noi andiamo incontro alla chiusura. E' veramente grave, per l'immagine [illegible] tutta la categoria, collegare sempre la droga con il popolo della notte. La realtà è diversa: la droga, gli spacciatori, [illegible] ovunque, [illegible] quindi "invadono" anche i nostri locali. Solo noi, però, rischiamo la rovina. Se, per esempio, un tizio viene bloccato in una libreria con la droga, la polizia non la fa chiudere. Le discoteche [illegible]. E [illegible] «Noi non ci nascondiamo dietro a un dito. E' possibile che qualche cliente arrivi da [illegible] già "impasticcato". Ma come si fa a riconoscerlo? Come possiamo difenderci? Per questo abbiamo chiesto aiuto alle forze dell'ordine, oltre a organizzare, all'interno dei locali, controlli [illegible] ri».

Carlo Scamardella: [illegible] non credo che gestori abbiamo [illegible] gnalato traffici di droga agli inquirenti. Sarebbero in malafede. Perchè, a Savona, droga in discoteca non ce n'è».

Maurizio Musso: «Ripeto. La droga, per noi, è il peggior nemico. Ma in Riviera l'alto livello di professionalità dei gestori ha bloccato la penetrazione del racket nei nostri locali». Chiude il presidente Silb, Pi[illegible] Gozzi: «Il Silb ha lavorato a fondo per slegare la discoteca dalle trasgressioni pericolose: droga, alcol e velocità. Basta poco per danneggiare un'immagine faticosamente ricostruita nel corso degli anni. Se ci sono responsabilità, ci devono essere denunce precise. La migliore difesa dall'infiltrazione della droga è l'impegno comune, i valori morali in cui crediamo». [m. nu.]

Varazze: grazie al Comune avrà il deposito materie prime e prodotti finiti

Continental Paper, finita la paura

In caso contrario l'azienda minacciava la chiusura

VARAZZE. La «Continental Paper» avrà il capannone per lo stoccaggio di materie prime e prodotti finiti: il Consiglio comunale ha infatti adottato lo strumento urbanistico attuativo d'iniziativa privata necessario per [illegible] sviluppo del complesso industriale di frazione Pero.

Con l'approvazione del Consiglio si avvierà quindi l'iter burocratico per l'assenso, anche da parte della Provincia, delle richieste avanzate dalla società specializzata in produzione di carta bianca destinata a specifici settori [illegible] stampa e scrittura.

In attesa delle autorizzazioni per [illegible] costruzione del capannone, è possibile che la giunta esamini e accolga [illegible] richiesta della famiglia Giomi di Lucca (proprietaria del maggior pacchetto azionario) per l'installazione provvisoria di un pallone tensostatico. Senza uno spazio dove stoccare [illegible] carta, la fabbrica minacciava la chiusura. [a. z.]

CELLE LIGURE

Corso per aiutare anziani

CELLE L. [illegible] invito della Caritas parrocchiale, Auser, Avis, Croce Rosa, Protezione Civile, Aido e comitato «Hanno Bisogno [illegible] Noi» è stato promosso [illegible] corso di formazione di base per tutti coloro che desiderino dedicare un po' [illegible] loro tempo agli anziani della [illegible] di riposo «Nostra Signora di Misericordia». L'Avo, che svolge un servizio [illegible] infermieristico [illegible] gratuito a favore di degenti soli e abbandonati, preparerà i volontari con una serie di lezioni, tenute da esperti, che [illegible] svolgeranno dal [illegible] marzo al 21 aprile nella sede del centro sociale [illegible] piazza Volta.

La Croce Rosa, nel quadro dell'iniziativa «Celle, città dei ragazzi», ha invece organizzato uno stage di pronto [illegible] per gli alunni della media «G.Risso» che si svolgerà per tutto [illegible] [illegible]. I volontari parleranno di argomenti quali valutazione dello stato del paziente colto da malore, comportamento in attesa dei soccorsi, cosa fare in caso di: traumi, fratture, ferite, emorragie, epistassi, ustioni, colpi di sole, malori con perdita di coscienza, [illegible] asmatiche e respiratorie, soffocamenti, intossicazioni, convulsioni, epilessia. Verranno infine effettuate prove pratiche di rianimazione cardio-polmonare su manichino.

L'iniziativa si concluderà con un colloquio per valutare il grado di preparazione dell'alunno e il rilascio di un diploma. [a. z.]

IL CASO

OGGI SI PARLA DI EVASIONE FISCALE

Accusato anche di usurpazione di titolo: si faceva chiamare abusivamente professore

Spotorno, sei ore davanti al giudice

Respinta la richiesta di libertà per l'ex caposala

SAVONA. Lorenzo Spotorno sotto torchio per quasi 6 ore. La giornata del primario in aspettativa del reparto di artoprotesi di Santa Corona non è stata delle più facili, pressato dalle domande del sostituto procuratore della Repubblica di Savona Alberto Landolfi. «Un interrogatorio nel segno della lealtà e della collaborazione. Il giudice ha fatto contestazioni puntuali e il nostro assistito ha dato molti chiarimenti», sono le uniche parole che l'avvocato Umberto Garaventa, che assieme a Carlo Coniglio difende Spotorno, commenta all'uscita dal palazzo di giustizia. Sono le 16,20. Lorenzo Spotorno, gli occhi mimascosti da un paio di Ray-Ban verdi, guarda torvo i giornalisti.

A palazzo di giustizia il primario, grisaglia grigia, camicia azzurra, cravatta a righe rosse, verdi e bianche, provato dal carcere e dagli arresti domiciliari, era arrivato alle 10 del mattino, puntualissimo. Il confronto con il pubblico ministero si inizia subito e va avanti di filata sino alle 12,10 quando Alberto Landolfi sospende per mezz'ora l'interrogatorio. Fuori, nel corridoio, c'è, a sorpresa, Luisa Gamba, l'ex caposala agli arresti domiciliari per presunte mazzette intascate per far scorrere rapidamente la lista di attesa dei pazienti che vogliono un intervento di artoprotesi al Santa Corona. Landolfi ha previsto un confronto tra lei e Spotorno ma manca il tempo. Tutto rimandato a venerdì 17 alle 9,30. Nel frattempo il tribunale del riesame respinge la richiesta di libertà per Luisa Gamba. Resta agli arresti domiciliari per altri giorni.

Il «professor» Lorenzo Spotorno

Quando l'interrogatorio viene sospeso Spotorno e i suoi avvocati escono dall'ufficio del giudice. Luisa Gamba e il medico non hanno però la possibilità di vedersi. Alle 12,40 il confronto riprende. Alberto Landolfi al primario in aspettativa altri reati, qualche abuso e, soprattutto, l'usurpazione di titolo. Per anni Lorenzo Spotorno è stato chiamato professore (nella vetrata della porta d'ingresso del reparto è scritto professore) lo. E' un medico, bravissimo nel suo settore, senza titoli accademici.

Alle fine dell'interrogatorio il magistrato ha fretta e nessuna voglia parlare delle quasi 6 ore colloquio. Anche gli avvocati hanno molta voglia spiegare quanto avvenuto nell'interrogatorio. Si va per ipotesi. Landolfi ha chiesto al primario chiarificazioni sulla vicenda delle protesi, su quelle delle liste di attesa gonfiate, sul dirottamento di pazienti dal Santa Corona a cliniche private, sull'evasione fiscale. Spotorno, secondo l'accusa, dovrebbe pagare allo Stato almeno 3 miliardi avendo evaso, secondo l'accusa, una dacina di miliardi. Su queste vicende il non avrebbe risposto alle domande di Landolfi riservandosi, però, di farlo in futuro. Anche altre contestazioni Spotorno avrebbe evitato rispondere spiegando di non essere al corrente mentre avrebbe chiarito altri punti. Landolfi ha chiesto a Spotorno informazioni sul ruolo di Wanda Gambarara, paziente che secondo l'inchiesta avrebbe svolto mansioni di segretaria nel reparto diretto primario in aspettativa.

Per momento Spotorno resta agli arresti domiciliari. I suoi legali non hanno ancora presentato istanze di scarcerazione e probabilmente lo faranno la settimana prossima. «In questa abbiamo deciso di non presentare ancora richieste di scarcerazione. Lo faremo probabilmente più avanti», si limita dire l'avvocato Garaventa. Sempre la settimana prossima il sostituto procuratore della Repubblica Landolfi allargherà l'indagine ascoltando altri medici coinvolti nell'inchiesta. Impossibile, sino questo momento sapere se tratta di sanitari coinvolti come coimputati o se, invece, sono testimoni a conoscenza delle presunte irregolarità che sarebbero nel repato di artorpotesi, sia quando sistemato all'ospedale Ruffini-San Biagio Finale sia dopo il trasferimento al Santa Corona.

Stefano Pezzini

ALBISOLA

Funzionario minacciato

Ancora tensione fra i dipendenti comunali Giunta Viveri. I rapporti fra gli impiegati e gli assessori sempre tesi. Dopo spostamenti di incarichi, con evidente intenzione punire atteggiamenti ritenuti poco collaborativi, la volta di un braccio di ferro, con addirittura licenziamento, fra il sindaco Viveri e Lorenzo Bertoglio, già dipendente dell'assessorato alle Finanze (si occupava degli stipendi). Bertoglio, ora trasferito all'anagrafe, è accusato di non aver aggiornato sulle procedura da seguire per gli stipendi i suoi collaboratori e sottoposti, e dopo una sua contestazione circa l'aliquota Irpef ai danni del segretario comunale, Francesco Patti, sarebbe ora minacciato di licenziamento. Dice Giuseppe Pelosi, consigliere di minoranza (ppi):«Ho gli elementi per denunciare atteggiamento persecutorio nei confronti un dipendente preparato e ligio al proprio servizio come appunto Lorenzo Bertoglio, persona degna di stima. In Comune regna fra gli impiegati vero e proprio clima di paura». [r. sr.]

FINALE L.

Pensionato morto in casa da alcuni giorni

Silvano Grazi, 64 anni, è stato trovato morto ieri mattina, dopo 5 giorni, nella sua abitazione in via Caprazoppa, 7 a Finale. L'uomo, che viveva da solo, è stato stroncato, secondo il medico curante Livio Operto, da emorragia cerebrale. A dare l'allarme sono stati alcuni vicini che non lo vedevano da lunedì. [a.r.]

NOLI

Indagini sui falsi ispettori della Sip

Proseguono gli accertamenti dei carabinieri Noli per individuare il complice dei due nomadi, Michele Riviera, 37 anni e Mario Icardi, 37 anni, che hanno tentato di truffare, fingendosi ispettori dell'Enel e della Sip, alcuni anziani di Vezzi e Voze. I due sono stati denunciati a piede libero per associazione a delinquere. [a. r.]

La passeggiata più bella

Nuova illuminazione lungo la passeggiata che fiancheggia la via Vecchia Aurelia da piazza della Vittoria alla terrazza e di Spotorno. Il progetto è stato approvato dal Comune che ha anche deciso nuovi interventi di abbellimento. Un nuova impianto di illuminazione è previsto anche in piazza Matteotti. [a. r.]

ANDORA

Segnalato alla magistratura il Circolo nautico

Un controllo della polizia giudiziaria della p savonese porto di Andora ha portato alla segnalazione dell'avvocato Franco Crivelli alla magistratura. Crivelli, presidente Circolo nautico andorese, deve rispondere della mancanza di un verbale della Commissione pubblici spettacoli. Si tratta di documento relativo alla tensostruttura realizzata in occasione delle regate della settimana preolimpica. [m. p.]

Finale Ligure: lo «sprint» tra i partiti per le liste elettorali

Capra, Cervone, Colman, Operto primi nomi per il nuovo sindaco

FINALE L. Gianni Capra (albergatore), Livio Operto (medico) e Pier Paolo Cervone (giornalista) e forse Gilberto Colman (albergatore). Sono i nomi che circolano fra i possibili candidati a sindaco alle amministrative del 23 aprile per il rinnovo del Consiglio comunale e l'elezione diretta sindaco di Finale. La novità è una lista civica promossa da operatori turistici. Per ora, nel confuso scenario politico cittadino, ci sono solo due certezze: la candidatura di Pier Paolo Cervone (centro-sinistra) e la rinuncia di Pietro Cassullo a scendere campo. Probabile comunque candidatura Capra per il Polo delle libertà. A condizionare le scelte c'è la posizione dei popolari bloccati dalla svolta «destra» di Buttiglione.

Pier Paolo Cervone, 42 anni, storico-giornalista, non ha mai avuto tessera partito in tasca. E' un campo», usando un termine di moda, «alla Prodi». E' proprio l'ex presidente dell'Iri il punto di riferimento nazionale per Cervone. Spiega: «Ho scelto il centro-sinistra perché portatore valori irrinunciabili di solidarietà. A Finale vanno sviluppati i servizi sociali e una gestione accurata territorio. Ho deciso candidarmi chiedendo il sostegno di tutte le forze politiche di centro-sinistra». Scontato l'appoggio delle forze politiche sociali che vanno dal centro alla sinistra. Resta però l'incognita ppi. Due le novità fra i popolari. La prima è la ventilata, ma comunque clamorosa, decisione di Pietro Cassullo, per 11 anni sindaco, di non ricandidarsi. C'è chi sostiene che il pri- cittadino uscente a Finale non aveva spazio, né a destra né a sinistra ma anche chi teme il «dopo-Cassullo». Il limita a commentare: «Confermo che ho comunicato al la decisione di non candidarmi. Farò nei prossimi giorni valutazioni pubbliche». Ma i popolari a Finale in fermento. C'è attesa per le decisioni dello prossimo del Consiglio nazionale. Fra il ppi spunta una candidatura «riservata» dell'ultima ora. Il tratta dall'assessore uscente Livio Operto, noto medico di base. «Ci sto pensando, se ne potrà parlare dopo lunedì», si limita a commentare. E' possibile che la Lega non presenti liste, al contrario di Rifondazione che sembra orientata per il sì. La situazione è in evoluzione anche al centro-destra dove Forza Italia, Alleanza Nazionale, Movimento federalista, Unione di centro e indipendenti hanno forse trovato la candidatura a sindaco. E' Gianni Capra, 45 anni, albergatore. Dice: «La mia candidatura è ufficiosa, dipenderà anche dalle valutazioni che fanno i partiti. Avremo molti indipendenti». La novità ieri arriva da alcuni operatori turistici. Spiega Gilberto Colman ex commissario dell'Apt: «Sono fra i promotori una lista civi- che rappresenti coloro che non si identificano nelle due formazioni già in campo».

Augusto Rembado

FINALE

Il ritorno di Gambetta

«Non farò una lista centro, né destra né sinistra. La nostra sarà, a tutti gli effetti, una lista civica». Lo precisa Carlo Gambetta, ex sindaco dc Noli, che conferma così sua candidatura alle elezioni del 23 aprile. Saranno forse 5 i gruppi in campo, per una cittadina circa 2500 elettori che è confermata questo profondamente divisa. Riccardo Ganduglia potrebbe guidare la lista che capo all'amministrazione uscente. Giuseppe Niccoli sarà invece probabilmente alla guida una civica che parte dalla minoranza attualmente presente in consiglio comunale. In campo anche una lista vicina a Forza Italia e al Polo delle libertà che dovrebbe candidare a sindaco Rosanna Cerruti. Sarà invece un professionista il candidato a sindaco della lista «Giovani Nolesi». Vi hanno già aderito: Pierluigi Fiorito, Antonello Bonora, Mevino Pastorino e Mario Campagna. [a. r.]

Ragazze comprate in Nigeria per alimentare la prostituzione nell'Albenganese

Sgominata la banda di sfruttatori

Continuano i controlli dei carabinieri per contrastare la microcriminalità e l'immigrazione abusiva
Un vertice tra i commercianti e il vescovo Mario Oliveri mentre sul problema interviene la prefettura

ALBENGA. Comperate in Nigeria per una quindicina di milioni e costrette a prostituirsi sui marciapiedi della Riviera. Albenga e Ceriale soprattutto: è il risultato di una lunga indagine che, partita da Modena, sta portando alla luce ramificazioni con la Romagna, la Toscana e la Liguria. In carcere sono già finite diverse persone, tra malavitosi residenti tra Rimini e Riccione e due donne nigeriane che, con le minacce di riti magici, costringevano ragazze, più di quattrocento, a prostituirsi. E' proprio per l'elevato numero di ragazze comperate in Africa che l'organizzazione aveva la possibilità di cambiarle quasi ogni sera, un modo di eludere i controlli delle forze dell'ordine che negli ultimi tempi diventati più stretti.

Una banda di sfruttatori «compra» giovani nigeriane destinate al mercato del sesso in Riviera

Dall'Emilia Romagna l'indagine si spostata nel savonese attraverso la malavita locale, l'organizzazione sgominata Modena aveva contatti molto stretti serviva come rifornitrice di giovani per mercato del sesso che ogni si apre tra Albenga Ceriale oltre che, ovviamente, nel centro storico di Genova.

La presenza della prostituzione nell'albenganese, assieme all'aumento della criminalità dovuta agli extracomunitari arrivati negli ultimi mesi, stanno intanto preoccupando le forze dell'ordine. Il prefetto di Savona Mario Della Corte ha disposto l'intensificazione dei servizi di prevenzione e repressione. «Anche se l'azione svolta dai carabinieri di Albenga e dalle altre forze di polizia ha già conseguito risultati molto positivi», spiega una nota della prefettura.

Ieri mattina, intanto, i commercianti e le categorie economiche Albenga state ascoltate dal vescovo Mario Oliveri per spiegare il di una lettera inviata dagli operatori alle autorità cittadine. «Nell'incontro il vescovo è stato ribadito che la lettera inviata è un atto di nei confronti qualcuno ma una richiesta aiuto rivolta alle autorità, volutamente esplosiva, delle categorie economiche della cittadinanza», spiegano i commercianti. E aggiungono: «E' stato ribadito che lo spirito della lettera è di carattere costruttivo».

Albenga, intanto, è in stato di assedio. Anche nella giornata di ieri i carabinieri hanno effettuato una serie di servizi controllo nel centro storico e in piazza del Popolo. Più di venti persone sono state identificate, alcune sono state proposto per l'espulsione perché sprovviste di permessi di soggiorno. L'operazione è continuata anche in nottata con blitz sull'Aurelia, contro le prostitute e controlli nei dormitori abusivi utilizzati dagli extracomunitari nelle zone isolate della città e frazioni. [s. p.]

Da Provincia e Apt promessa di interventi per l'utilizzo del sommergibile

In Riviera reclamano il Tritone

Con il sottomarino un turismo più qualificato

ALASSIO. Il Tritone deve rimanere in Liguria e, più precisamente, in Riviera. sono convinti all'Azienda promozione turistica di Alassio e in Provincia, «Il nostro interesse per avere Tritone alla Galliniara è fuori discussione. Prima che venisse fuori la possibilità di perderlo avevamo parlato la società che lo gestisce per averlo dalla prossima estate. Pensavamo di aver risolto tutti i problemi burocratici ma, invece, devono essere sorti altri intoppi», commenta amaro Carlo Tomagnini, provinciale al turismo. E aggiunge: «Di certo non aspetteremo di veder salpare sommergibile tentare di averlo».

SUlla linea d'onda Giancarlo Garassino, direttore generale dell'Azienda promozione turistica: «Avere Tritone in Riviera sarebbe stato sicuramente un buon biglietto da visita per l'intera provincia. Non ancora detta l'ultima parola, però, come Apt cercheremo di trovare soluzioni più opportune per tentare farlo in Liguria superando le difficoltà burocratiche che si sono presentate». Difficoltà che si presentano sotto forma di mine inesplose lasciate attorno della Gallinara durante l'ultima guerra. ministero della difesa, preoccupato di eventuali esplosioni, anziché tentare la bonifica della zona ha preferito bocciare le immersioni del sommergibile turistico. L'occasione per fare il punto della situazione potrebbe venire il prossimo 2 aprile quando ad Alassio arriveranno i sommozzatori delle sovrintendenze ai beni archeologici tutta Italia e il Tritone verrà utilizzato per ripulire il relitto della nave romana. Con ogni probabilità si parlerà anche del futuro ligure del sommergibile. [s. p.]

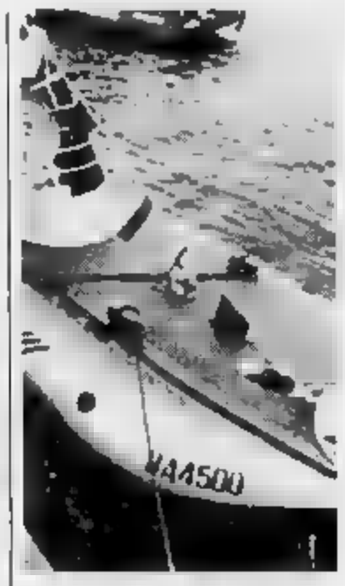

Provincia e Apt rivogliono il Tritone

LOANO

Il ruolo del sindacato

La Cgil a Cenere «Caro sbagliando»

LOANO. Ancora critiche al sindaco, Francesco Canera, dopo le polemiche con il sindacato per la circolare che richiamava all'ordine i dipendenti comunali dediti alle «pause caffè» in orario lavoro. Anna Giacobbe, segretario generale della Cgil di Savona, accusa Cenere di dimostrato rispetto nei confronti del sindacato» per aver definito quello del sindacalista «un lavoro non utile socialmente». Anna Giacobbe: «Se mila persone nel Savonese aderiscono al nostro sindacato vuol dire anche qui il riconoscimento non ci è negato. Forse Cenere non sa bene di sta parlando». Cenere nell'ultimo Consiglio aveva detto: «Ho solo avuto il coraggio di dire quello che molti cittadini pensano. Con il sindacato è stato avviato un confronto sui nuovi orari. La nostra amministrazione si limitata ad applicare la Finanziaria». [a. r.]

BORGIO V.

Scuola nella bufera

La Lega accusa «Si risparmia usando il taxi»

V. «Il sindaco sostiene che ci sono troppe spese per la pubblica istruzione ma poi la succursale della scuola media funziona per bambini non residenti. Con quanto spendiamo potremo portare in taxi scuola i nostri alunni». Lo sostiene Nadia Fadel (Lega Nord) in una lettera al sindaco, Enrico Rembado. Spiega il capogruppo leghista: «La scuola media di Borgio è stata istituita, a titolo provvisorio, nel '72 su richiesta di Pietra in seguito danni provocati dal terremoto. Da allora, salvo pochi anni di autonomia, è rimasta sede distaccata. La politica edilizia dell'amministrazione e calo demografico hanno fatto scendere popolazione scolastica, tanto che quest'anno ci sono solo 36 alunni di Borgio che frequentano la scuola». Secondo Nadia Fadel questo motivo le scuole incidono sul bilancio comunale. [a.r.]

PIETRA L.

Incontro col sindaco

a Ranzi vogliono il metanodotto

PIETRA L. La nuova rete del metano dev'essere allargata anche alla frazione Ranzi. E' la richiesta inviata al sindaco di Pietra, Daniele Negro, e alla società del gas «Sicardi» di Loano, da Andrea Chisotti, presidente del Coordinamento abitato Ranzi. Spiega Chisotti: «Abbiamo già avuto un incontro con i responsabili della "Sicardi" che si è impegnata a studiare, entro il giugno prossimo, un programma di fattibilità per allacciare anche la nostra frazione alla nuova gas-metano». Il Coordinamento abitato Ranzi è da tempo impegnato anche l'inquinamento acustico provocato soprattutto dai zi in transito dall'Autofiori. Presto sarà organizzato un incontro-dibattito sul rumore per il quale è stata chiesta la collaborazione presidente dell'amministrazione provinciale, Mario Robutti. Il Comitato di Ranzi ha org di recente una giornata di pulizia dei boschi. [a. r.]

La manifestazione si svolgerà dal 31 marzo al 9 aprile

Cairo, adesioni da record all'«Expo delle Bormide»

CAIRO M. Sono soltanto ventidue gli stand disponibili per l'Expo delle Bormide, che si terrà a Cairo dal 31 marzo al 9 aprile nella Tecchio.

Il della manifestazione, la prima del genere a Cairo Montenotte, è assicurato. Sono 250 gli espositori che hanno già aderito in totale sui 7.000 metri quadrati dell'Expo saranno allestiti oltre 300 stands. La manifestazione è organizzata dalla Publieffe, con il patrocinio del Comune della Pro Loco di Cairo la collaborazione della Confesercenti di Savona, La Stampa e Radio «Onda Ligure 101».

Affari, marci in mostra e in vendita, ma anche divertimento. Ogni sera, pagando un biglietto d'ingresso dal costo molto contenuto, (potrà essere scontato mangiando nei ristoranti aperti nell'Expo), i visitatori potranno assistere a spettacoli gratuiti e partecipare alle iniziative di animazione. Solo l'area spettacoli avrà a disposizione un capannone di 1.000 metri quadrati. Poi funzionerà un punto di ristoro con ristorante, pizzeria, tavola calda grill, gestito a turno dagli albergatori e ristoratori di Cairo.

Un occhio particolare sarà rivolto ai giovani. E'previsto l'allestimento di un locale birreria in stile Far West. suonata musica «live» di stile country e tutte le sere vi spettacoli e gare un «toro meccanico» che ha avuto grande successo all'Expo di Andora.

Tra gli artisti che hanno già assicurato la loro presenza Mal, Tony Dallara, il complesso Audience, un gruppo brasiliano di 20 elementi nove ballerine bellissime. Il calendario è in via di definizione e gli organizzatori promettono sorprese clamorose. Potranno anche esibirsi complessi e gruppi musicali non professionisti. L'iniziativa è collegata agli altri Expo che si svolgono nel Savonese: alla fine il complesso più votato, riceverà un premio speciale che potrebbe aprire la strada alla possibilità di incidere un disco.

Enrico Marchisio

IMPERIA

Fiera sull'alimentazione

Il simbolo è costituito da un tratto di mare, un ramo d'ulivo con i suoi frutti e una spiga di grano, ingrediente unico della pasta: è il «logo» dell'Expo dell'Alimentazione Mediterranea, la grande manifestazione che si terrà a Imperia dal 21 aprile all'1 maggio. La organizzano Camera di Commercio Comune, in collaborazione la Provincia le associazioni di categoria, con il patrocinio della Regione. Alla radice del molo lungo di Oneglia, sulla spianata di Borgo Peri, si svilupperà una grande area espositiva 7 mila metri quadrati: accoglierà circa 150 stand, attorno al nucleo principale, costituito dalle maggiori aziende imperiesi (olearie e pastarie, soprattutto, ma anche conserviere, lattiero casearie e vinicole), della costa e dell'entroterra. Un salone sarà dedicato alla Costa Azzurra e alle sue risorse, un altro ai prodotti della provincia di Cuneo, per offrire così al visitatore un'ampia panoramica del triangolo delle Alpi del Mare (Imperia, Cuneo e Nizza). Come ospiti, parteciperanno aziende della Camera di Commercio di Vicenza, che esporranno capolavori d'oreficeria, e di quella di Znojmo, nella Repubblica Ceca, interessata alla Riviera. [s. d.]

Nuove indagini per la triste vicenda di Cairo. Slitta la sentenza in Assise

Caso Barbero: tutto da rifare

Affidate due perizie sull'anziano morto e sulle capacità mentali della figlia imputata
Il racconto del medico di famiglia: «Non sospettavo che quell'uomo venisse picchiato»

CAIRO M. Indietro tutte, a un passo dalla sentenza. Le indagini riprendono quando il processo ad Angela Barbero - 60 anni, di aver seviziato il padre novantenne - alla vigilia del verdetto in Corte d'assise. La decisione ieri, quarta udienza, con l'ordinanza del collegio presieduto dal giudice Frascherelli: la polizia giudiziaria dovrà acquisire le cartelle cliniche di Giovanni Barbero, morto un letto dell'ospedale di Millesimo nel giugno '90 «per maltrattamenti dalla figlia», secondo il pm Franco Greco. Al dottor Giorgio Chiozza affidato l'incarico ricostruire la storia clinica dell'anziano, dall'86 all'ultimo giorno di vita. Anche la documentazione del Centro di igiene mentale, che assistito il pensionato, passerà al vaglio della Corte.

Angela Barbero è accusata di aver causato la morte del padre di 90 con sevizie gravissime

Accade così che, dopo autopsia, perizie dell'accusa e dei medici della difesa, il processo si arresta per chiedere a un nuovo luminare «qual'è stata la causa della morte di Giovanni Barbero», e se alla fine dell'anziano ha contribuito il comportamento della figlia. Ma non tutto. Entra in scena un altro specialista. La Corte ha nominato il professor Luca Gentile, dell'Università di Genova, per una perizia psichiatrica su Angela Barbero. Dovrà accertare se donna, fu, «in condizioni mentali da escludere la piena capacità d'intendere e volere». La prossima udienza è prevista venerdì.

Alla fine, il bilancio è a favore della difesa, sostenuta dagli avvocati Mauro Mazzi e Simona Perrone. Una difesa rigorosamente gratuita, come gratuite sono state le perizie mediche di parte, per le fragili (quasi disperate) condizioni economiche dell'imputata. «Una donna sottomessa, rassegnata», ha riferito più di un testimone. E è toccato al medico della famiglia Barbero, il dottor Giorgio Queirazza: «L'anziano? Aveva problemi mentali. Non ho mai sospettato che lo picchiassero». E' l'ennesimo parere, in un processo «consegnato» ai camici bianchi. [m. p.]

FLASH

CAIRO

Giornali consegnati in ritardo Contestato il servizio postale

abitanti di Altare lamentano ritardi e disservizi nel recapito della posta, in particolare di quotidiani periodici». La denuncia è in una lettera che il sindaco Idalda Brondi ha inviato nei giorni scorsi alla Direzione compartimentale delle poste di Savona. [e. m.]

CAIRO

Per il palazzetto dello sport deliberati altri 140 milioni

La giunta di Cairo ha approvato una delibera con la quale si riconosce, un aumento complessivo di 141 milioni per i lavori del primo e secondo lotto del nuovo Palazzetto dello sport di Cairo. Una struttura sulla quale è già polemica. Sorge nella zona Vesima, non ci sono soldi per completarla frattempo sono già stati spesi un miliardo e 970 milioni per portare avanti il progetto. [e. m.]

CAIRO

Violenza sugli animali Avvelenato cane

Ennesimo episodio di violenza sugli animali a Cairo. Un cane è stato salvato in extremis dopo che aveva mangiato un boccone avvelenato in località Bricchella. Strage di polli nella zona Carnovale. Sui due episodi indaga ora la polizia municipale. [l. b.]

ALTARE

Le fiamme minacciano il tetto di una casa

Sono dovuti intervenire i vigili del fuoco di Cairo per domare le fiamme sprigionatesi da un di un'abitazione Altare. L'incendio è verificato nella tarda serata di venerdì. Le operazioni di spegnimento sono durate oltre un'ora. [l. b.]

Circa trecento milioni

Dego, arrivano i primi contributi per l'alluvione

DEGO. Primi contributi ai privati che hanno subito danni in seguito all'alluvione del novembre scorso.

L'amministrazione comunale di Dego, in questi giorni, sta elargendo la prima tranche dei fondi a quanti, cittadini titolari di attività commerciali e artigianali, avevano presentato regolare richiesta di risarcimento. I danni rilevati si aggirano complessivamente sul miliardo di lire. I contributi, per il momento, ammontano a circa per cento.

Sempre in tema danni alluvionali, il Comune ha, inoltre, approvato di recente una serie di interventi per la realizzazione ponti e della passerella vennero spazzati dal violento nubifragio di quattro mesi fa. [l. b.]

Centinaia di controlli

Operazione nell'entroterra in Valbormida

CAIRO M. Centosettantaquattro persone controllate, 4 patenti ritirate l'utilizzo dell'Autovelox, blitz esercizi pubblici tra bar, birrerie locali notturni.

Sono il risultato di un'operazione anti-criminalità compiuta l'altra notte dai carabinieri su tutto il territorio valbormidese. Un controllo iniziatosi alle 21,30 e conclusosi alle 3, coordinato dal capitano Jean Lucas Scimone e che visto impegnati 35 militari.

Le zone più setacciate sono state Dego, Cairo, Altare, Carcare, Cengio e Millesimo. In alcuni locali state rilevate irregolarità sulla vendita dei prodotti e di carattere amministrativo. I controlli proseguiranno anche nei prossimi giorni. [l. b.]

La «Viglietti Meccanica»

qualità per un'azienda Cairo Montenotte

CAIRO M. La Viglietti Meccanica ha ottenuto la certificazione di qualità Icim, un importante riconoscimento destinato a garantire ottime prospettive per il futuro. L'azienda, da due anni sotto la guida di Paolo Mulatero, è la prima del settore meccanico in Liguria ad ottenere la certificazione. Spiega Luigi Giamello, l'ingegnere di Cairo che ha curato la pratica: «Con i fondi Cee abbiamo attuato il programma per la certificazione, che apre buone prospettive per l'azienda».

Guaranta dipendenti, specializzazione nella produzione parti meccaniche elettromeccaniche per clienti come Ferrero, Piat e 3 M, la Viglietti punta ora al mercato europeo e sta ottenendo notevole sul mercato tedesco. [e. m.]

Marittimo di Millesimo si è dimenticato del figlio

Non mantiene la famiglia Gli pignorano lo stipendio

MILLESIMO. «Non gli darò tregua e lo costringerò pagare gli alimenti al figlio. Ho già ottenuto il pignoramento di stipendio, liquidazione e conto corrente bancario, e voglio fermarmi. E' mia intenzione chiedere giudice altri provvedimenti che consentano di raccogliere il denaro che deve alla famiglia».

Dario Lacqua, avvocato di Millesimo, ha preso a il caso di un bambino di 8 anni, residente con la madre a Millesimo, al quale da anni il padre si rifiuta di passare i soldi necessari per mantenimento. Nelle scorse settimane, legale è riuscito a segnare un punto favore. Ha fatto bloccare il conto corrente (in una banca Savona) e i compensi mensili corrisposti all'uomo, lavora marittimo sulle navi petroliere e attualmente all'estero.

Il provvedimento è stato sunto dal giudice dal momento che marittimo continua rifiutarsi di pagare quanto dovuto. Ma i soldi bloccati dal magistrato non sarebbero sufficienti a coprire i «debiti» accumulati dall'uomo verso la sua famiglia e quindi non sono da escludere, al momento, altre iniziative parte del legale valbormidese.

L'avvocato Dario Lacqua intenzionato, addirittura, ad improvvisarsi investigatore per individuare le ditte presso le quali marittimo otterrà lavoro nei prossimi mesi e bloccare tutti gli stipendi che gli verranno corrisposti fino al «saldo» di ogni spettanza. [e. m.]

IL FONDO CASA Immobiliare

● **SAVONA** – Via Astengo, 18 r.
Tel. (019) 823.833 r.a./Fax (019) 821.293

● **FINALE LIGURE** – Via Garibaldi, 12
Telefono (019) 680.710 r.a.

■ **PIETRA L.** – V.le della Repubblica, 209
Tel. (019) 615.951 / Fax (019) 615.952
● **PIETRA L.** – Via Garibaldi, 62
Tel. (019) 626.660 r.a. Ufficio Tecnico

● **ALBENGA** – Via dei Mille, 94
Tel. (0182) 556.060 / Fax (0182) 555.856

SAVONA
210) Ampio ingresso a salone, cucina, salone, quattro camere, ampio bagno, stanza ad uso lavanderia. Termoautonomo. Vista panoramica sul porto.

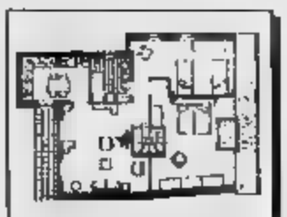

ALBISOLA SUPERIORE
117) ristrutturato. Appartamento mansardato composto da ingresso, soggiorno, cucinotto, bagno, poggiolo, soppalco.

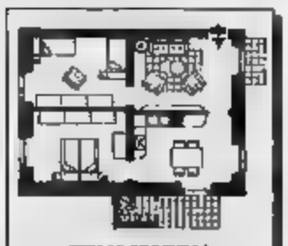

FINALMARINA
57) 20 mt mare. Appartamento da ristrutturare con ingresso a sala, cucina, due bagno, due balconi. Comodo negozi.

FINALE ENTROTERRA
39) Direttamente impresa appartamento di nuova costruzione. Ingresso, soggiorno con angolo cottura, due bagno, giardino e posto

PIETRA LIGURE
284) 30 mt mare. Ingresso, soggiorno con angolo cottura, camera, bagno e ripostiglio. Termoautonomo. Ottime condizioni. Solo 200 milioni.

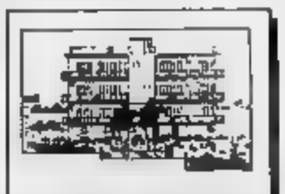

BORGIO VEREZZI
58) Prestigiosa palazzina completamente rinnovata. A picco sul direttamente impresa bi-trilocali terrazzi e giardini. Termoautonomo. Posizione unica.

CERIALE
312) Zona collinare. Ingresso, salone cucinino, 2 camere, bagno e balcone con stupenda . OCCASIONE. Milioni.

ALBENGA
70) Centralissimo. Alloggio quarto piano con ingresso, sala, cucina, tre camere bagno, due balconi. Luminosissimo. Da ristrutturare. 230 Milioni.

NOLI 62) 400 mt spiaggia. Vista mare. Ingresso, cucina abitabile, due camere, bagno, cantina, balcone, terrazza, piccolo giardino. Interessante.

FINALMARINA 37) Comodo ai servizi. Appartamento al terzo piano con ascensore. Ingresso, tinello, cucinino, camera bagno, balcone, cantina. Termoautonomo.

FINALMARINA 90) 50 mt mare. Perfettamente in ordine, appartamento con ingresso, soggiorno con angolo cottura, camera con soppalco, bagno. Termoautonomo.

PIETRA LIGURE 83) Ideale prima casa, zona centralissima proponiamo: ingresso, tinello con cucinino), due ampie camere, bagno, ripostiglio, due balconi.

PIETRA LIGURE 217) in zona residenziale proponiamo ingresso, ampio soggiorno/veranda, cucinotta, bagno, ripostiglio, balcone. Termoautonomo. Come nuovo. Solo 170 milioni

CERIALE (07) 500 mt mare con meravigliosa vista panoramica. Quadrilocale in piccola palazzina con giardino circostante. Panoramica e soleggiata.

CERIALE 17) Rara opportunità. Villa a 200 mt mare, disposta su due piani più rda, piano interrato e giardino circostante Panoramica e soleggiata.

BORGHETTO 70) borgo ligure, ottimo semindipendente composta da cucina, due camere, bagno, soffitta, magazzino. 170 Milioni.

SAVONA 365) AFFARE! Appartamento da ristrutturare composto da ampio ingresso, cucina, due camere, ripostiglio, servizio, due balconi. Solo 130 milioni.

FINALPIA 53) In zona collinare. Appartamento in ordine con ingresso sala, cucina, camera, bagno, cantina. Parziale vista mare. 210 Milioni.

FINALPIA 68) Appartamento parzialmente in ordine con ingresso, soggiorno con angolo cottura, camera, cameretta, bagno, balcone e box. Termoautonomo.

PIETRA LIGURE 151) In zona residenziale. Appartamento signorile composto da ingresso, salone, cucina, due camere, bagno, tre balconi, cantina e posto auto coperto.

BORGIO VEREZZI 179) 50 mt mare Piano alto con ascensore, termoautonomo composto da ingresso, soggiorno con angolo cottura, due camere, bagno, ripostiglio e due balconi. Vista mare.

ALBENGA 83) C.so centralissimo. Appartamento con recentemente autonomo composto da ingresso, soggiorno, cucinino, due camere, bagno, ripostiglio. OCCASIONE. 180 Milioni.

ALBENGA 110) 50 mt mare. Meraviglioso alloggio mansardato al terzo piano con ingresso, soggiorno, cucinino, camera, bagno. Progetto approvato per balcone. 140 Milioni

SAVONA 175) Orge realizzo! Ottimo appartamento composto da ampio ingresso, cucina, tre camere, ripostiglio, tre balconi, cantina. Qualche lavoro base.

SAVONA 23) Zona villetta. Con vista panoramica appartamento composto da ingresso, cucina, sala, due camere, bagno, due balconi, possibilità di mansarda.

FINALE LIGURE 92) Appartamento in ordine ed arredato. Ingresso indipendente, soggiorno con angolo cottura, camera, bagno, terrazzo con vista mare, giardino e posto auto.

FINALE LIGURE 44) 2 km mare, appartamento di recente ristrutturazione in palazzina interamente. Ingresso, tinello, cucinino, due camere, bagno, terrazzo, Termoautonomo.

VENEZZI 25) Nell'antico borgo saraceno che domina. Il gallo di Borgio porzione di rustico da ristrutturare con progetto di ristrutturazione e terrazza. Solo 95 milioni.

LOANO 81) Zona residenziale. Secondo e ultimo piano proponiamo ingresso, soggiorno con angolo cottura, camera matrimoniale, bagno e gran balconata. I

ALBENGA 261) Centralissimo Ideale prima casa. Ampio ingresso, sala, cucina, due camere, bagno, ripostiglio, balcone. COMODISSIMO. 320 Milioni.

ALBENGA 33) Rarissima opportunità per appartamento con ingresso, soggiorno, angolo cottura, camera, bagno, terrazzo, giardino. FRONTE MARE.

SAVONA 99) Appartamento da ristrutturare composto da ingresso a sala, cucina, tre camere, camera bola, servizio, due balconi. Solo 165 milioni.

ALBISOLA SUP. 202) Fraz. Elsa. Rustico semindipendente da rifiutare completamente ubicato nella caratteristica borgata. Solo 90 milioni.

FINALE LIGURE 258) Appartamento in rustico ristrutturato con ingresso, sala, cucina, due camere, mansarda, bagno, terrazzo, posto auto. Vista mare.

FINALE Entroterra 23) Rustico da ristrutturare, 200 mq di superficie abitativa e 5.000 mq di terreno. Posizione soleggiata. al . 140 Milioni

LOANO 21) 100 mt mare. Secondo piano con ascensore composto da ingresso, cucina abitabile, due camere bagno e due balconi. Doppia esposizione. 240 milioni.

cinque dal centro villetta indipendente con giardino, garage e ampia terrazza. Stupenda mare. Solo 360 milioni.

CELLE LIGURE 37) 200 mt mare. Appartamento ordinato composto da ingresso, soggiorno, cucina, camera, ripostiglio, bagno, due balconi, cantina. Termoautonomo.

VARAZZE 50) 50 mt spiaggia. Ingresso, soggiorno, cucina, camera, ripostiglio, balcone. Qualche base da . Luminoso, INTERESSANTE.

FINALE LIGURE 32) Servizio Terza Età. Appartamento composto da ingresso, soggiorno, cucina, due camere, bagno, due balconi e cantina. Ottimo come investimento. 150 Milioni

VARIGOTTI 76) A pochi passi dal mare, appartamento con ingresso indipendente, tinello, cucinino, camera, bagnoo, balcone, terrazzo con giardinetto. Termoautonomo.

PIETRA LIGURE 245) Attuo. Direttamente dal costruttore bilocali e villa con giardini, garage e terrazzi. Ottimo rifinite. Senza mediazione.

TOVO S. GIACOMO 183) In complesso residenziale con piscina proponiamo ingresso, ampio soggiorno con angolo cottura, camera, bagno e due balconi. Termoautonomo. Solo 175 milioni.

100) A pochi passi dal centro, meraviglio attico di 130 mq con terrazza con vista mare e panoramica. Molto interessante. Milioni.

CERIALE 17) Rara opportunità. Villa a 200 mt mare, disposta su due piani più rda, piano interrato e giardino circostante Panoramica e soleggiata.

ALBENGA 64) Zona Pontelungo in palazzino di 3 piani, ampio ingresso, soggiorno, angolo cottura, camera, bagno, ripostiglio, balcone. 170 Milioni.

SALEA 78) Completamente ristrutturato indipendente disposto due piani più lavanderia, cantina e . Meravigliosa vista panoramica.

Tutti i film del weekend nel Savonese

Carnacina, prima [redacted] al «Filmstudio»

Prima regionale di «Quando le montagne finiscono», di Daniele Carnacina, ancora oggi [redacted] domani, al Filmstudio di piazza Diaz [redacted] Savona. La domenica sul grande schermo nel Savonese è anche all'insegna [redacted] commedia all'italiana con «Uomini, uomini, uomini», l'ultimo film [redacted] Cristian De Sica (attore [redacted] regista), [redacted] visione al Diana 3 di Savona e al Ritz di Alassio. Riprendono martedì e giovedì, a Loano, Finale e Albenga, i tradizionali cineclub con i film di qualità e d'autore. Da segnalare ancora oggi nel Savonese: «Piccole Donne» di Gillian Armstrong al Diana 1 di Savona [redacted] al Colombo di Alassio; «Frankenstein» con Benneth Branagh all'Ondina [redacted] Finale e al Loanese di Loano, «Nightmare, il nuovo incubo» all'Astor di Savona e al Verdi 1 di Varazze e «Cuore Cattivo» [redacted] Kim Rossi Stuart, Cecilia Genovesi e Massimo Ghini all'Eldorado [redacted] Savona. Quinto appuntamento il 14 marzo [redacted] il «Cineclub del martedì» al cinema-teatro Loanese, in via Garibaldi [redacted] Loano. Il ciclo, [redacted] i film scelti da da Carmen Delbalzo e Giuliano Confalonieri, si aggiunge ai cineclub già in programma all'Ondina [redacted] Finale e all'Ambra di Albenga. Il cineclub di Loano, propone martedì «La vera vita di Antonio H» di Enzo Monteleone. La rassegna, patrocinata dal Comune, si conclude il 16 maggio. Tutti i martedì [redacted] in programma due spettacoli alle 16 e alle 21. «Al cinema insieme» è il titolo della rassegna promossa dal Comune di Finale all'Ondina sul lungomare (doppio spettacolo alle 15 e alle 20). Giovedì prossimo è in programmazione «Il muro di gomma» di Marco Risi. Prosegue sino a giugno anche il ciclo «Giovedì dell'Ambra», curato da Marco Pesce, nell'omonima sala di largo Doria ad Albenga. Giovedì prossimo viene proiettato «Prima della pioggia», con Katrin Cartlidge, unico spettacolo alle 21,15. [a. r.]

L'attore Kim Rossi Stuart

Gli appuntamenti di stasera e domani in Valbormida

Il Festival del karaoke

Concorso al The Bowl di Carcare, i giurati premieranno il vincitore
Si gioca al Dottor Stranamore al Patio di Finale. Jam session al Dobro

CARCARE. Quanti nutrono velleità canore e non temono [redacted] giudizio del pubblico, questa sera, potranno dar sfogo alla loro [redacted] artistica a «The Bowl» di Carcare, dove, con inizio alle 22,30, si darà vita ad [redacted] gara di karaoke. Animatore e curatore della serata sarà il mallarese Sandro Marenco che, affiancato [redacted] una giuria (alcuni componenti hanno fatto parte della giuria [redacted] festival di Sanremo) decreterà il vincitore. Chi impugnerà lo [redacted] di «karaokista», si aggiudicherà un soggiorno per 4 persone in una località spagnola. [redacted] viaggio [redacted] offerto dall'agenzia «Magan» [redacted] Cairo Montenotte.

Sempre a Carcare, oggi alle 17 in piazza Genta, si inaugurerà «La Taverna di Mangiafuoco». Nata dalle ceneri dell'ex «Spuntino», il locale propone, oltre ai piatti tipici della gastronomina ligure [redacted] piemontese, la farinata. Un arredo semplice, [redacted] curato [redacted] dettagli, orari prolungati e chiusura il lunedì. Birra irlandese e atmosfere soft, invece, alla birreria «Green pub» di via Catellani. Luci soffuse e arredi [redacted] stile austriaco a «El Chico». Dall'arte culinaria alla musica tradiziionale. L'appuntamento è come sempre al salone delle feste di località Isole a Cengio. In pedana, questa sera, con inizio alle 21,30, saliranno «I Campgnoli». La rassegna dedicata al [redacted] al revival, organizzata dalla Pro loco che fa capo [redacted] presidente Franco Marraccini, proseguirà sino a fine [redacted]. Il giorno 19 si esibirà l'orchestra «I Cristal», mentre il 26 sarà la volta di «Pierre Casanova», uno dei più noti gruppi [redacted] solo nel panorama valbormidese.

A Cengio, accanto alle proposte musicali, i nottambuli potranno «sostare» al «Cantuccio» o a «Il veliero». Quest'ultimo offre orario non-stop, con chiusura alle 6 di mattino, ogni venerdì e sabato. A Millesimo, appuntamento con [redacted] super-karaoke alla Tavernetta del bar Sport. Nel cuore del centro storico, birra e gastronomia offerte da «La Berbora» di via Roma.

[redacted] Millesimo a Cairo Montenotte dove, [redacted] ogni domenica, saranno protagonisti la musica di tendenza e il revival. Al «Symbol», in scaletta, le ultimissime novità, underground e pop. Atmosfere più soft, tra originalissimi cocktail, alla discoteca «Fantasque» che il venerdì propone una serie di concerti. Anche a Cairo fiumi [redacted] birra a «La Nicchia», «la Baia degli angeli», al «Be pub» [redacted] a «La Riffa». Video [redacted] musica, invece, a «La Sfinge», mentre al «Dobro», [redacted] pubblico, utilizzando la strumentazione messa [redacted] disposizione dal titolare, potrà esibirsi dando vita a jam-session.

Ultima tappa, per gli irriducibili, dele birrerie, al «Flibus Folk Pub» [redacted] Dego dove, il venerdì [redacted] il sabato [redacted] riservati al live [redacted] concerti di musica etnica, blues, jazz, country, rock [redacted] gruppi o solisti che propongono l'intramontabile canzone d'autore. Appuntamento con la musica dance per i più giovani, oggi pomeriggio dalle 15,30 alla discoteca Rajah in piazza Castello [redacted] Pietra. Alla consolle [redacted] dj Bruno Kard. Fra le novità di queste settimane [redacted] dancing El Patio sul lungomare Italia a Finalpia serate domenicali con musica dal vivo degli «Aloha» e con il gioco «Dottor Stranamore». Il Patio è aperto anche al pomeriggio con musica latino-americana. [l. b.]

Karaoke di scena anche in Valbormida

[redacted] E NOTTE

[redacted]

Cabaret alla «Piazzetta»

Franco Neri, cabarattista in molti programmi targati Fininvest terrà uno spettacolo domani sera, ore 22, alla «Piazzetta degli Artisti» nel centro storico di Albenga. [s. p.]

[redacted] L.

Dalì, la magia del sogno

«Dalì, magia del sogno», è il titolo della mostra visitabile nei chiostri di Santa Caterina a Finalborgo. La prestigiosa rassegna artistica, organizzata [redacted] Comune con il patrocinio [redacted] Regione e Provincia, sarà visitabile sino al 19 aprile prossimo. Orario: 9-12 e 16-19, escluso il martedì. [a. r.]

PIETRA L.

Rajah, [redacted] pomeriggio

Appuntamento con la musica dance per i più giovani, [redacted] pomeriggio dalle 15,30 alla discoteca Rajah in piazza Castello a Pietra. Alla consolle il dj Bruno Kard. [a. r.]

TOIRANO

Jazz [redacted] acid [redacted] Toulà

Sottofondo musicale jazz, acid jazz e blues and [redacted] al nuovo locale Toulà in via Mainero a Toirano. Il locale, aperto tutte le sere escluso il martedì, [redacted] specializzato in piatti alla brace. Appuntamento musicale anche al Domina, sempre a Toirano, nell'entroterra di Loano. [a. r.]

LOANO

Tempo di Revival

Domenica sera dedicato al revival [redacted] al genere da piano bar con al ristorante Sirena sul lungomare Roma di Loano. Liscio e revival [redacted] Manhattan, sempre di Loano, con i «Capricess». [a. r.]

[redacted]

Un mixed music bar

Si chiama «Luca's club» (ex bar-bagni «Doria»), il nuovo mixed music bar aperto a Loano in corso Roma sul lungomare di Loano. Il pub è aperto dal giovedì al sabato sera. [a. r.]

SPOTORNO

[redacted] supershow di Adelio

Ballo Liscio [redacted] soprattutto revival, con il polistrumentista Adelio, oggi pomeriggio a partire dalle 15, al dancing Castello di Spotorno. In programma brani Anni Sessanta e Settanta. [a. r.]

Suona Cinzia Milani

Due concerti di classica [redacted] Albenga

ALBENGA. Due appuntamenti ad alto livello per la musica classica ad Albenga. Questa sera e domenica prossima, infatti, l'associazione «Amici della musica» organizzano due concerti in grado di soddisfare gli appassionati. Si inizia questa sera alle 21, nell'oratorio di Santa Maria della Misericordia, [redacted] la chitarra classica di Cinzia Milani. In programma ci sono musiche di Weiss, Sor, Pujol, Sanz, Prandi e Casares.

Domenica prossima, invece, l'oratorio di Santa Maria di Misericordia vedrà l'esibizione del mezzo-soprano Elisabetta Manca accompagnata al pianoforte [redacted] Luca Virgilio. Il cartellone della serata prevede brani di Gluck, Mozart, Rossini, Thomas, Donizetti, Mascagni, Hahn, Granados e Bizet. Per entrambi i concerti l'ingresso è libero. «Concerti ripetuti anche nei prossimi mesi. Nonostante le difficoltà vogliamo continuare ad organizzare manifestazioni culturali [redacted] buon livello», spiegano i [redacted] del sodalizio musicale. [s. p.]

Biglietti già in prevendita in via Garibaldi

Lo show di Riondino [redacted] cinema Loanese

LOANO. Ballate, giochi musicali, pensieri notturni ed improvvisazioni, sono gli elementi dello spettacolo «Solo con un piazzato bianco» del cantautore David Riondino che sarà mercoledì prossimo a Loano. Lo spettacolo è inserito nella stagione «In Teatro», promossa dagli assessorati al turismo e alla cultura di Loano e dal cinema-teatro Loanese, con il patrocinio dell'amministrazione proviciale, della Regione e della banca Carige. La direzione artistica è affidata all'«Archivolto» di Genova. Spiega David Riondino: «Il mestiere di cantastorie è povero, pressuppone una disponibilità alla conservazione, qualche attitudine alla cialtroneria e il sentimento che le storie che si possono raccontare sono infinite. Buona parte delle mie canzoni hanno alla loro origine un incontro con il pubblico assai informale. Si può partire da qualsiasi pretesto». Nello spettacolo di Loano David Riondino presenterà dieci canzoni e dieci disgressioni in forma di teatro-cabaret per 80 minuti. I biglietti (22-25 mila) [redacted] in prevendita presso i botteghini di via Garibaldi. E' stato rinviato invece [redacted] maggio prossimo lo spettacolo «Emma B Vedova Giocasta», di Alberto Savinio con Valeria [redacted] previsto la scorsa settimana. La rassegna «In Teatro» di Loano prevede ancora «Diario di un pazzo», con Flavio Bicci il 22 marzo, [redacted] «Coccodrilli» [redacted] Giorgio Gallione il 29. Contemporaneamente alla rassegna [redacted] in [redacted] al Loanese una mostra di fotografie, [redacted] Silvio Massola, dal titolo «Attimi di scena». [a. r.]

Lo spettacolo di David Riondino tra ritmi demenziali, filastrocche e atmosfere sudamericane

[redacted] AL [redacted]

Sala	Info	Film
[redacted] Teatro Chiabrera	Tel. 820.409 Ore 17,30 Ingresso libero	OGGI RIPOSO
Astor	Tel. 854.627 Or.: 15,30/18/20,15/22,30 Lire 10.000/7000	**Nightmare - Il [redacted] incubo** *di W. Craven, con R. Englund, H. Langenkamp, M. Hughes (Usa '94)* — Il diabolico Freddy Krueger, maniaco omicida, risorge come protagonista di un film sul suo epos sanguinolento e semina nuovi orrori N. V. 1h 55' Horror
Diana 1	Tel. 825.714 Or.: 15,30/17,15/19/20,40/22,30 L. 10.000/7000	**Uomini uomini uomini** *di C. De Sica, con C. De Sica, L. Gullotta, M. Ghini (Ita. '94)* — Quattro quarantenni omosessuali dell'alta borghesia, un po' cinici, ormai disillusi, con un grande cruccio: «guarire» dalla solitudine. N. V. 1h 30' [redacted]
Diana 2	Tel. 825.714 Or.: 15,45/18/20,15/22,30 L. 10.000/7000	**Nell** *di M. Apted, con J. Foster, L. Neeson, N. Richardson (Usa '94)* — In un bosco americano viene trovata una [redacted] selvaggia che parla una lingua misteriosa: un medico e una psicologa la educano e l'aiutano N. V. 1h 47' [redacted]
[redacted] 3	Tel. 825.714. Or. 15,45/18/20,15/22,30 L. 10.000/7000	**Piccole donne** *di G. Armstrong, con W. Ryder, S. Sarandon, T. Alvarado (Usa '94)* — La ribelle Jo, la saggia Meg, la romantica Amy e la fragile Beth: quattro sorelle con i loro sogni, slanci, delusioni. Dal famoso libro della Alcott. N. V. 2h 05' Comm.
Eldorado	Tel. 820.683 Or.: 15,30/22,30 Lire 10.000/7000	**Cuore [redacted]** *di U. Marino, con K. Rossi Stuart, C. Genovesi, M. Ghini (Ita. '95)* — Un delinquente, per non essere catturato dopo una rapina, si barrica in una casa tenendo in ostaggio una ragazza handicappata. N. V. 1h 40' Drammatico
Filmstudio	Tel. 838.63.22 Or.: 15,30/20,30/22,30 Lire 5000	**[redacted] le montagne finiscono**
Salesiani	Tel. 850.542 Ore 21 F[redacted] ore 16	**Pollicina** *di D. Bluth, dalla fiaba di H. C. Andersen (Usa '94)* — Le avventure - buffe, pericolose ma anche romantiche - di una ragazzina «non più grande di un pollice» alla ricerca del suo principe azzurro. N. V. 1h 27' Cartoni animati
Jolly	Tel. 850.570 Or.: 16/17,30/20,30/22,30 L. 9000/8000/5000	**Film a luci [redacted]**
[redacted] Colombo	Tel. 640.263. Or.: 20,30 22,30; [redacted] prel. 15,30 18,30. L. 9000/6000/4000	**Piccole donne** *di G. Armstrong, con W. Ryder, S. Sarandon, T. Alvarado (Usa '94)* — La ribelle Jo, la saggia [redacted], la romantica Amy e la fragile Beth; quattro sorelle con i loro sogni, slanci, delusioni. Dal famoso libro della Alcott. N. V. 2h 05' Comm.
Ritz	T. 640427. Or.: 20,30/22,30 fest./pref. 16,30/18,30/20,30 22,30. L. [redacted]	**Uomini, uomini, uomini** *di C. [redacted] Sica, con C. De Sica, L. Gullotta, M. Ghini (Ita. '94)* — Quattro quarantenni omosessuali dell'alta borghesia, un po' cinici, [redacted] disillusi, con un grande cruccio: «guarire» dalla solitudine. N. V. 1h 30' Commedia
[redacted] Ambra	Tel. 51.416. Or.: 20,30/22,30 fest. e pref. dalle 16 alle 22,30. L. 8000/6000	**Il fiume della paura** *[redacted] C. Hanson, con M. Streep, K. Bacon, D. Strathairn (Usa '94)* — Una famiglia in gita sulle rapide di un fiume s'imbatte in una pericolosa banda [redacted] rapinatori che cerca [redacted] sfuggire alla polizia N. V. 1h 52' Thriller
Astor	Tel. 50.897. Or.: 20,30/22,30 fest./pref. 16,30/18,30/20,30 22,30. L. 8000/5000	**Belle al bar** *di A. Benvenuti, con A. Benvenuti, [redacted] Robin's, A. Serra (Ita. '94)* — Un transessuale si [redacted] del cugino che non [redacted] da dieci anni, un restauratore in crisi con la moglie, e sogna di aprire con [redacted] un bar. V. M. 14 1h 50' Commedia
[redacted] Teatro Leone	Ore 21 Lire 15.000	OGGI RIPOSO
[redacted] Abba	Tel. 504.234. Or.: 20/22 spett. [redacted] 16 Lire 8000/[redacted]	**Timecop** *di P. Hyams, con J. C. Van Damme, R. Silver, M. Sara (Usa '94)* — Nel 2004 un poliziotto intraprende un viaggio nel tempo per catturare un senatore corrotto in grado di modificare il corso della storia. N. V. 1h 40' Thriller
[redacted] Ondina	Tel. 692.200 Or.: 20,15/22,30 Lire 9000/6000	**Frankenstein** *di K. Branagh, con K. Branagh, R. [redacted] Niro, H. Bonham Carter (Usa '94)* — Uno [redacted] «costruisce» una creatura dotata di vita che poi sfugge al suo controllo. Dal classico di Mary Shelley. N. V. 2h 10' Horror
[redacted] Lo[redacted]	Tel. 669.561 Ore 16,30/18,30/20,30/22,30 L. 9000/6000	**Frankenstein** *di K. Branagh, con K. Branagh, R. De Niro, H. Bonham Carter (Usa [redacted])* — Uno scienziato «costruisce» una creatura dotata di vita che poi sfugge al suo controllo. Dal classico di Mary Shelley. N. V. 2h 10' Horror
[redacted] Principe	Or.: 21 L. 10.000	CHIUSO
Perla	Tel. 675.781 Or.: 20,20/22,30 fest./pref. 16,30/18,30/20,30 22,30. Lire 8000/5000	CHIUSO
[redacted] Lux	Tel. 564.505. Or.: 21 fer. spett. pom. alle 16 L. 7000/5000	**Quattro matrimoni e un funerale** *di M. Newell, con H. Grant, A. MacDowell, K. S. Thomas (GB. '94)* — La storia di un amore, di un gruppo di amici, di confusioni del cuore e incertezze, che si dipana attraverso quattro matrimoni e un funerale. N. V. 1h 55' Commedia
[redacted] Verdi 1	Tel. 97.240 [redacted]: 15,30/17,40/20,30/22,35 L. 10.000/7000	**Piccole donne**
Verdi [redacted]	Tel. 97.249 Or.: 15,30/17,40/20,30/22,35 Lire [redacted]	**Nell**

CHIEDETELO A LA STAMPA
... COSA SI DICE DI QUEL FILM: le recensioni di Lietta Tornabuoni sui film in prima visione
TELEFONA AL 144 [redacted] (lire 952 al minuto + Iva)

GENOVA

TEATRI

Teatro Carlo Felice: Oggi riposo
Teatro della Corte: Dario Fo [redacted] zania, elaborazione di Dario Fo [redacted] testi di Ruzzante, [redacted] 16, lire 40.000/28.000
Teatro Duse: Oggi riposo
Politeama Genovese: [redacted] per fortuna che c'è la musica [redacted] Johnny Dorelli di Jaja Fiastri ed Enrico Vaime, regia Pietro Garinei. Orario: [redacted] Lire 40.000/30.000/24.000.
Teatro [redacted] Tosse: Sala [redacted] Trionfo. Oggi riposo. [redacted] **Dino Campana.** Oggi [redacted] **Sala Agorà.** Oggi riposo.

CINEMA

Ariston 1: Stargate
Ariston 2: Ciao Julia, sono Kevin
Augustus: Uomini, uomini, uomini
Corallo 1: Strane storie
Corallo 2: Il prete
Grattacielo: Nightmare [redacted] incubo
Lux: Nell
[redacted] Frankenstein di Mary Shelley.
Olimpia: Rivelazioni
Orfeo: Cuore cattivo
Palazzo: Lisbon story
Universale 1: Piccole donne
Universale 2: Pallottole su Broadway
Universale 3: Un eroe borghese
Verdi: Il re leone
Centrale 1: Film a luce rossa
Centrale [redacted]: Film a luce rossa
Chiabrera: Film a luce rossa

[redacted]

Centrale: Pallottole su Broadway
Dante: Cuore cattivo
Imperia: Piccole donne

[redacted]

Ariston: L'uomo ombra
Ariston [redacted] Nell
Ariston Roof Sala 1: Nightmare - Nuovo incubo
Ariston Roof Sala 2: Uomini, uomini, uomini
Ariston Roof Sala 3: Il prete
Sanremese: Un eroe borghese
Centrale: Pagemaster
[redacted] Pallottole [redacted] Broadway
Tabarin: Cuore cattivo

[redacted] TELEVISIONI [redacted]

Primocanale

- 7 — **Circuito Junior tv**
- 11 — **Informazione commerciale**
- 12 — **Arius**, rubrica
- 14 — **Anteroza tradici**
- 17 — **Contrasalotto domenica**
- 18,30 **Market**
- 19 — **Arius**, rubrica
- 20 — **Twinky**, film
- 22 — **Market**
- [redacted] **Controsalotto domenica**
- 0,30 **Video top**, musicale

Retemia

- 8 — **Piacere di conoscervi**
- 14,30 **Tv donna**, rotocalco
- 18,15 **Andiamo al cinema**
- 20,10 **Primo piano**, [redacted]
- 20,35 **Aiutiamare**
- 22 — **Primo piano**, notiziario
- 22,10 **La televisione della g[redacted]**
- [redacted] **Con simpatia... in casa vostra**, rubrica
- 1,30 **Notturno per l'Italia**

Telegenova

- 7,30 **Buongiorno con Cinquestelle**
- 9,15 **T'al da savei...** [redacted]
- 9,30 **Le occasioni migliori**
- 10,30 **La vetrina delle meraviglie**, rubrica
- 12,30 **Un'amica a casa vostra**, rubrica
- 14,15 **Liguria sport**
- 18 — **Momenti preziosi**, rubrica
- 20 — **Vestiti di bianco**
- 20,15 **Meeting**, rubrica
- [redacted] **Processo [redacted] direttissima**, film
- 22,30 **Belafon**, rubrica
- 23 — **Calcio: Parma - Sampdoria**
- 0,40 **Occasioni da [redacted] perdere**, rubrica
- 1,10 **Telegenova non stop**

[redacted]

- 17 — **Semeraro show**, varietà
- 18,30 **TgA** [redacted]. A seguire: **Shopping club**
- 20,30 **Guerre nel** [redacted]. A seguire: **Shopping club**
- 21,30 **TgA speciale.** A seguire: **Shopping club**

Telenord

- 6,30 **Telenord non stop**
- 6,45 **Heart of the city**, telefilm
- 7,20 [redacted] **Finn**
- 8 — **Orchestracompilation**
- 8,20 **Heart of the city**, telefilm
- 9 — **Huck Finn**
- 9,20 **Orchestracompilation**
- 10,15 **[illegible] and**, [redacted]
- 10,45 **Adorabili creature**
- 11,15 **Documentario**
- 11,45 **Cartoni animali**
- 12,15 **Telefilm**
- 12,45 **Heart of the city**, telefilm
- 13,30 **Telegiornale Tn4**
- 13,35 **Cartoni animati**
- 14 — **Documentario**
- 14,30 **Telefilm**
- 15 — **Orchestracompilation**
- 15,30 **Tn4 flash**
- 15,35 **Cartoni animati**
- 19,15 **Telenews**
- 19,30 **Telegiornale Tn4**
- 20 — **Linea sport Liguria**
- 20,30 [redacted] **of the city**
- 21,15 **Arabesque**, telefilm
- [redacted] — [redacted]
- 22,15 **Linea sport Liguria**
- [redacted] **Appuntamento con i gioielli**
- [redacted] **Documentario**
- 1 — **La lampada di Aladino**
- 1,30 **Telenord non stop**

Telestar

- 12,40 **I grandi veggenti d'Italia**
- 13,05 **Cantaitalia**, musicale
- 14 — **Una strana coppia di sbirri**
- 15 — **Amichevole con noi**
- 16,45 **In casa Lawrence**, telefilm
- 17,40 **Amichevole con noi**
- 18,15 **Giovani gangsters**, telefilm
- 20 — **Speciale Tg 8**
- 20,30 **Twinky**, film
- 22,30 **Il giramondo**, rubrica
- 23 — **Programma non stop**

Euro Mixer Tv

- 13,30 **Capitan Futuro**, [redacted]
- 14 — **La vittima**, film
- 16 — **Strike force**, [redacted]
- 16,45 **Cartoni** [redacted]
- [redacted] **Motor shop**, [redacted]
- 23 — **Heart of the city**, telefilm
- 23,50 **La lampada di Aladino**
- 0,30 **Euromixer non stop**

Primantenna

- 10 — **Telefilm**
- 11 — **Cara dolce Kioko**, c.a.
- 11,30 [redacted], rubrica (R)
- 12,30 **Domenica to Tv**
- 20 — **Riuscirà la nostra carovana a...**
- 20,30 **Auto della settimana**
- 21,30 **Domenica sport**, rubrica
- 22,30 **Sport**
- 24 — **Film**
- 2 — **Buona notte con...**

Teleregione

- 13 — **Televendita**
- 14 — **Tg sette**, informazione
- 15 — **Televendita**
- 16 — **Basket**, serie A2
- 18 — **Zona sport**
- 18,30 **Tg sette**, informazione
- 19 — **Zona sport**
- 20 — **Tg sette**, informazione
- 20,30 **Processo per direttissima**, film
- 22,30 **Salaton**, rubrica
- 23 — **Zona sport**, rubrica

Tv Arcobaleno

- 7 — **Junior Tv**
- 11 — [redacted] **vecchia fattoria**, rubrica
- 13,15 **Okey motori**
- 14,30 **Junior Tv**
- 19 — **Mach music**
- 20,30 **Nella vecchia fattoria**
- 23,30 **Tgs**
- 0,30 [redacted] **music**

Canale 7

- [redacted] **Orchestracompilation**
- 10,15 **Telefilm**
- 11 — **Documentario**
- [redacted] **Telesport rosso**
- 12,45 **Antenna fuori gioco**, rubrica
- 13 — **Telesport verde**
- 18,15 **Documentario**
- [redacted] and [redacted] **(Labirinti e mostri)**, film
- 20,30 **Fuori gioco**, rubrica
- 21,30 **Wolf**, telefilm
- 22,30 **Telefilm**
- 23,30 **Documentario**
- 24 — **Motori shop**, rubrica
- 0,30 **Vizi privati**
- 1,30 **Canale 7 non stop**

Telecupole

- 11,45 **Tg Rosa week end**
- 12,15 **Continente Africa**
- 12,45 **Maxivetrina**
- 13 — **Obiettivo agricoltura**
- 13,30 **Pomeriggio insieme**
- 18,30 **Tg4**, sette giorni
- 19,05 **Sport flash**, rubrica
- 20,30 **Film**
- 21,30 **Belafon**
- 23,45 **Sport flash**
- 2 — **Tg4**, ultimo notizie

[redacted] **Eventuali errori [redacted] variazioni [redacted] programmi [redacted] causati dalla [redacted] tempestiva [redacted] per[redacted] emittenti.**

Pallanuoto: l'Athena rimane saldamente in vetta alla A1

Jelenic castiga il Catania

Quattro gol del centroboa trascinano la Rari al 12-9 sugli etnei, il risultato non è mai stato in discussione. Pochissimo pubblico: appena 110 paganti

SAVONA. L'Athena mantiene la vetta battendo il Catania per 12-9 (parziali di 2-1 3-2 4-1 3-5) al termine di una partita esaltante che ha visto i biancorossi, trascinati da un eccellente Jelenic e davanti ad un pubblico di pochi intimi, controllare sempre l'incontro, nonostante gli etnei fossero passati per primi in vantaggio.

A fine gara Mistrangelo ha motivato la prestazione non formidabile con il fatto che in settimana la squadra lavora molto, soprattutto per preparare meglio il finale di regular season, quando dovrà affrontare gli scontri diretti per le prime posizioni: «In settimana da qualche tempo svolgiamo un lavoro molto pesante per preparare al meglio la fase conclusiva della stagione regolare. Quindi i ragazzi perdono forse un po' in reattività, e appaiono appesantiti. Comunque è arrivata la vittoria: ed è quel che conta».

La partita con Catania ha visto anche l'esordio in A1 di un'altro Junior: Daniele Maggioni, classe '77, convocato al posto di Grillo influenzato. E' entrato in vasca a 2'06' dalla fine della gara, insieme al portiere Roberto Candido. La palma di miglior giocatore savonese spetta di diritto al dubbio e Viktor Jelenic autore di quattro reti, di cui un paio davvero pregevoli, e di una prestazione complessivamente molto positiva, durante la quale si è messo anche spesso al servizio della squadra.

Ma veniamo alla cronaca. La partenza delle due squadre è stata davvero lenta, con errori confuse e un gioco quasi elementare. La prima rete arriva a 4' dalla fine del tempo, ed è del Catania che realizza con Dato. Pronta comunque la risposta del Savona, che per due volte sfrutta le superiorità numeriche con Sandro Bovo, chiudando il parziale in vantaggio di una rete. Ancora equilibrio nella seconda frazione, con i biancorossi che partono a razzo realizzando due reti con Ghibellini e Krzic su rigore, procurato da Fulvio Arnaud su Patronelli. Poi tocca a Palazzo (in superiorità) riavvicinare i siciliani, ma il tempo si chiudeva poi sulle reti di La Cava e Polacik, ad solo secondo dalla fine.

Il terzo tempo decide poi le sorti del match: il protagonista è Jelenic, che segna una doppietta nel giro di un minuto e chiude di fatto la contesa. Angelini, Polacik e Krzic gli autori degli altri gol. Infine l'ultima frazione: una doppietta di Petovary illude gli ospiti, ma un altro uno-due di Jelenic rende inutile il terzo sigillo personale dello stesso Petovary. Fresia e un'ormai inutile doppietta di Polacik hanno quindi fatto calare il sipario una partita davvero memorabile. [m. no.]

Le altre gare

Risale l'Ortigia Lavagna super

Tutto invariato in alta quota, mentre si fa più rovente che mai la lotta per il decimo posto, quella che alla fine distribuirà tre posti ai playoff-scudetto. Mentre delle vittorie di Savona e Posillipo riferiamo a parte, davvero pochi sono stati i problemi per la Roma, puntuale nel «vendicarsi» di quel Modena che all'andata fece strabuzzare gli occhi bloccando i capitolini sul pareggio.

Nel gruppo che insegue le prime, segna un punto a proprio favore (anzi, due) il sempre più convincente Paguros, pure ha avuto qualche patema di fronte alla Canottieri Napoli. Arretra così il Recco, anche dal Como che ha incamerato previsto il match di Volturno. Si rifà viva anche l'Ortigia, vittoriosa a Brescia e adesso a soli due punti da quell'ottava posizione che varrà la «promozione» ai tre aspiranti al titolo.

Per la A2, clamorosa impresa del Lavagna, che è andata vincere in casa dello Sturla capolista del girone Nord e superfavorito del torneo per 7-5. Buon pareggio del Chiavari (6-6) il quotato Torino 81, dopo gara che ha visto i verdeblù quasi sempre avanti). Infine, splendido 12-6 del Nervi nella piscina dalla Fos Cagliari. [m. no.]

SERIE A1

	P	PARTITE V	N	P	RETI F	S	DIFF.
ROMA	25	12	1	2	193	115	+78
POSILLIPO	25	11	3	1	184	127	+57
[illegible]	25	11	3	1	175	128	+47
FLORENTIA	22	10	2	3	185	[illegible]	+20
PESCARA	22	10	2	[illegible]	212	158	+54
PAGUROS	17	7	3	5	135	136	-1
[illegible]	[illegible]	[illegible]	3	6	138	132	+6
MODENA	13	5	3	7	154	160	-[illegible]
COMO	13	6	1	8	147	160	-13
[illegible]	11	[illegible]	3	[illegible]	138	154	-16
[illegible]	8	2	4	9	156	194	-36
[illegible]	7	2	3	10	126	182	-62
VOLTURNO	[illegible]	[illegible]	0	13	121	165	-44
BRESCIA	3	0	3	12	138	189	-[illegible]

RISULTATI

Quindicesima giornata: (seconda di ritorno)

PAGUROS - CANOTTIERI	11-8
ROMA - MODENA	14-6
SAVONA - CATANIA	12-9
[illegible] - [illegible]	10-12
POSILLIPO - RECCO	16-8
[illegible] - VOLTURNO	[illegible]
FLORENTIA - PESCARA	12-18

PROSSIMO TURNO

[illegible] ritorno (sabato 18 [illegible] 1995 ore 17,30):

[illegible] - [illegible]
CANOTTIERI - FLORENTIA
CATANIA - [illegible]
ORTIGIA - PAGUROS
MODENA - POSILLIPO
[illegible] - [illegible]
VOLTURNO - SAVONA

Angelini, in primo piano, durante un'azione difensiva a protezione di Averaimo

Pro Recco, severa lezione

Nella vasca del Posillipo un ko con pochissime attenuanti: 16-8

Nulla da fare. L'Ansaldo Recco aveva preparato la massima cura il trasferta a Napoli, per affrontare il Posillipo, ma i campioni d'Italia hanno dilagato. Anzi, «doppiato» i biancocelesti di Enzo D'Angelo, chiudendo sul 16-8. I napoletani volevano «vendicare» il pareggio subito all'andata a Punta Sant'Anna, al termine un match palpitante e che il Recco avrebbe potuto anche vincere. Alla «Scandone», invece, i valori in vasca sono stati ben diversi.

Il Posillipo, pur con alcuni giocatori in non perfette condizioni (Pino Porzio, Silipo, Fiorillo, Popovici), ha trovato la strada spianata da un Recco che solo parzialmente è riuscito a rimanere in partita. Non certo nelle prime due frazioni, concluse con un doppio 4-1 per i locali. Parità nel terzo tempo (4-4), e ancora Posillipo ad aggiudicarsi il quarto parziale per 4-3. Dunque, nonostante le condizioni non perfette di alcuni atleti (questo almeno secondo le dichiarazioni del tecnico De Crescenzo), Silipo, Gandolfi e Pino Porzio hanno realizzato una tripletta a testa... Due Popovic e Franco Porzio, una rete a testa i due fratelli Fiorentino e Fiorillo. Per il Recco, 3 gol Perovic, 2 Riccadonna e uno Cavallini, Mangiante e Temollini. E' mancata, quindi, la prova di maturità: a sabato prossimo, Ansaldo Recco-Roma match in salita per i liguri. [g. s.]

Alassio, ieri stop

Vela, oggi ultimo atto ad Andora

ALASSIO. Si è conclusa, organizzata in maniera impeccabile dal Circolo Nautico di Alassio, la parte di «Settimana Preolimpica» prevista nelle acque della cittadina del «muretto», mentre oggi si prosegue ad Andora, che ha visto al via più oltre trecento equipaggi. Tutta l'attenzione degli appassionati locali era ovviamente rivolta a Roberta Zucchinetti, che nella classe «Europa» era tra le favorite per staccare un biglietto per i Giochi Olimpici di Atlanta '96.

Alla fine però, secondo copione, ha prevalso la più esperta Arianne Bogatec, triestina, che anche ieri ha preceduto la velista alassino. La vittoria nella classe «Europa» è comunque arrisa alla svizzera Meylan, delle grandi favorite ai giochi della prossima estate. Ottime indicazioni per la squadra azzurra sono arrivate dai «Finn» grazie a Devoti che ieri, nelle due regate a disposizione, ha coronato il successo con un primo e secondo posto.

Nelle «Star», dominio assoluto dell'olandese Zielhuis mentre nella «470» femminile è stata la spagnola Azon a dominare la scena. Soddisfatto il presidente della Federazione Italiana Vela, Sergio Gaibisso: «La vela italiana è a testa alta da queste regate. Adesso avremo due prove di selezione, ad Anzio e a Venezia, dopo le quali indicheremo, con un anno di anticipo, gli equipaggi destinati a rappresentare il nostro Paese ad Atlanta. E sono sicuro che questa volta ci saranno delusioni». Roberta Zucchinetti dimostra intanto tutto il fair-play: «La Bogatec, come prevedibile, si è dimostrata più esperta. Penso comunque di essermi comportata al meglio, anche se qualcuno si aspettava di più». [g. o.]

UNA GAMMA COMPLETA DI VEICOLI DA 63 A 530 CV - DA 3 A 44 tonn. M.T.T.

Concessionaria per le province di IMPERIA e SAVONA ALPICAR S.r.l.
[illegible] ETTE [illegible] - Via [illegible] le Mondovì, [illegible] Tel. [illegible] 12 / [illegible] 0171-32.00.46
RENAULT

A Marassi il Brescia, i blucerchiati a Parma

Genoa col «tridente» Samp d'emergenza

GENOVA. Sulla carta l'impegno più facile spetta al Genoa, che oggi ospita in casa il Brescia, squadra già un piede e mezzo in B. La Samp, invece, renderà visita al Parma, l'unica formazione che sta ancora provando ad impegnare la Juventus nella lotta per lo scudetto. I rossoblù sono obbligati a vincere, perché questi tre punti sono fondamentali per raggiungere zone più tranquille, e perché questa vittoria potrebbe valere doppio. La giornata infatti si prospetta favorevole al Grifone: tranne la Cremonese, tutte le altre pericolanti sono attese da severi impegni fuori casa.

Genoa. Pippo Marchioro questa volta ha poco da scegliere. Squalificati Onorati e Franchini, infortunati Marcolin e Micillo, tra i pali rientrerà Giampaolo Spagnulo. In difesa, Galante giocherà a sinistra e Dulli Carri marcatore centrale. «Galante tatticamente mi sembra il giocatore più adatto per sostituire Francesconi - ha detto stamattina l'allenatore genoano, al termine della seduta di rifinitura alla quale ha presenziato anche il presidente Spinelli - anche se Fabio resta un destro adattato ad agire sulla sinistra. Lui era preoccupato di questo cambiamento di ruolo e paradossalmente è positivo, perché impiegherà maggiore attenzione. Contro il Brescia dovremo giocare bene, cercando non solo il gol, ma anche costruzione di gioco intelligente, essendo presenti tatticamente. I lombardi arriveranno a Genova scevri da condizionamenti psicologici anormali, giocheranno per vincere, ma senza necessità di classifica».

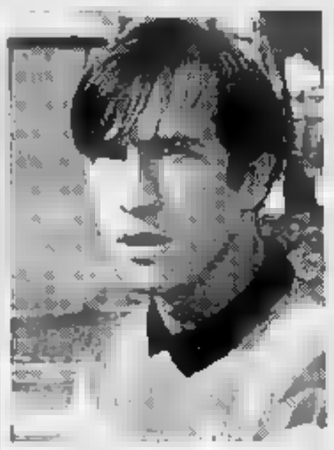

Zenga, attenzione a Zola e ad Asprilla

Centrocampo in su verrà riproposto il «tridente» tutto straniero Van't Schip-Skuhravy-Mjura, che tanto bene si era comportato contro Milan e Roma. «Skuhravy è in forma - ha proseguito Marchioro - ed io non l'ho mai visto calciare con la determinazione che aveva stamattina». Van't Schip ritroverà Maifredi, il tecnico che lo schierò terzino: «Non era la mia posizione e glielo avevo detto - ha ricordato l'ala - tant'è vero che dopo due giornate mi mise in panchina. Non sono arrabbiato con lui, aveva fatto le sue scelte, voleva adottare il 5-3-2 e pretendeva da me cose che non avevo mai fatto. Contro il Brescia dobbiamo assolutamente vincere per tirarci ancora un pochino su in classifica, e poi resteremo nel gruppo di quelle 4-5 squadre che lotteranno sino all'ultima giornata. Da 3 anni sono a Genova, e da 3 anni mi salvo all'ultima giornata... Questo potrebbe essere un vantaggio: siamo esperti, abituati a soffrire e quindi moralmente siamo meno fragili di quelle formazioni che si trovano invischiate per la prima volta nelle zone basse». Portiere di riserva sarà Spinetta, preferito a Speranza. Ciocci ancora in dubbio, potrebbe essere Castorina l'attaccante «di scorta».

Sampdoria. All'ultimo minuto hanno dato forfait Jugovic (febbre) e Vierchowod (guai al ginocchio). «E' inutile piangere, - ha commentato Eriksson - è la prima volta che abbiamo fronteggiare un'emergenza. L'anno scorso potevo schierare la stessa formazione tutte le domeniche, in questa stagione ogni giorno cambia qualcosa». Ancora indisponibile Ferri, contro il Parma il tecnico dovrebbe riproporre la stessa formazione che domenica ha battuto la Roma.

L'unico cambiamento potrebbe essere l'ingresso di Sacchetti in marcatura, al fianco di Mannini, con il conseguente avanzamento a centrocampo di Sorena e l'esclusione di Salsano. Mihajlovic scenderà regolarmente in campo nonostante un fastidioso dolore all'inguine, mentre Evani (mal di schiena) è in dubbio persino per la panchina. «Chi toglierei al Parma? Zola e Asprilla - ha continuato Eriksson - la forza dei gialloblù è il collettivo, hanno volontà e tecnica. E quando viene meno la fantasia, possono risolvere col calcio piazzato». La Samp domenica sera non ritornerà a Genova: si fermerà due giorni a Salsomaggiore per preparare l'importante sfida di ritorno di Coppa, contro il Porto.

Damiano Basso

Maifredi torna a Genova da avversario

Azzurri in gara

Ad Albisola gli assi della marcia

ALBISOLA SUPERIORE. Sono presenti anche le «grandi firme» della marcia nazionale, al 1° Trofeo Città di Albisola Superiore, in programma oggi l'organizzazione dell'Alba Docilia Albisola. La manifestazione, valida anche per l'assegnazione dei titoli liguri della specialità, si snoderà nelle vie principali della cittadina.

Il alle 9,30, con le categorie giovanili impegnate su un percorso variabile dai due (Ragazzi) ai 5 chilometri (Cadetti ed Allievi). Il momento top sarà alle 11 quando, per la categoria «assoluti», saranno al via anche alcuni componenti della squadra azzurra di Coppa del Mondo. Molto attesi i più volte campioni italiani Giovanni Perricelli, medaglia di bronzo nei 50 chilometri ai Campionati europei di Helsinki '94 e Michele Didoni, sul gradino più alto del podio nei dieci chilometri degli europei di S. Sebastiano del '93.

Inoltre è confermata la presenza di Sergio Spagnulo, Artuo Di Mezza, Pietro Fiorini e, in campo femminile, di Erika Alfridi, tutti atleti che hanno indossato più volte la maglia azzurra. Questi atleti saranno impegnati su un percorso di chilometri. Numerosi anche i premi per tutti i partecipanti. La manifestazione vuole anche, secondo gli organizzatori, promuovere nel Savonese una specialità che, di fronte ad altre gare di atletica, ha spesso ruolo da «parente povera». (g. o.)

Pallone elastico

Assemblea e premi a Cortemilia

Franco Picchielli, presidente della Fipe

Oggi a Cortemilia, nella sala comunale, alle 11.30 verranno premiate le squadre che hanno partecipato ai campionati '94 di pallone elastico. In primis la Taggese presidente Acquarone, campione d'Italia con la coppia Pirero-Aicardi. Premi tra gli altri anche per la Bormidese, seconda classificata C1 Navoni e Core, la Spes Savona Big Promotion allenata da Renzo Vinotto terza in serie C2. Saranno premiati anche gli atleti della Don Dagnino Andora Allievi e Juniores, e gli Esordienti Pieve di Teco, giunti secondi nelle rispettive categorie nazionali. Prima delle premiazioni, si effettuerà l'assemblea straordinaria per l'elezione del sindaco revisore dei conti e del supplente. Le società della Liguria hanno proposto come supplente il ragionier Pietro Ivaldi, presidente Spes Savona, commercialista, iscritto all'albo dei sindaci. (r. p.)

Boccette serie A

Sulla vetta allunga il Dlf Ilda

Il Dlf Ilda Savona è sempre al comando della serie A nel campionato interprovinciale di boccette. I savonesi hanno avuto la meglio sul Cin-Cin Borghetto, in una partita senza molta storia, e ampliano il vantaggio sugli spotornesi del Black Bull, capaci comunque di passare a Diano contro il Lady. In serie B, dopo le gare di sabato, pochi mutamenti nei quattro gironi.

Serie A: Carla-Haiti 2-4; Moneta-Pontevecchio 3-3; Lady-Black Bull 2-4; Dlf Ilda-Cin Cin 5-1. Classifica: Dlf Ilda punti 50; Black Bull 46; Carlo 45; Pontevecchio 42; Cin Cin e Haiti 40; Dlf Maura 33; Lady e Moneta 32.

Girone B1: Splendor-Italia 3-3; S. Isidoro-Cin Cin II 4-2; Quiliano II-II Usl II 3-3; Polisportiva I-Dlf Maura 4-2; Avis-Quadrifoglio 2-4; Gatto Nero II-Odissea 1-5.

Girone B2: Quadrifoglio I-La Boccia 3-3; Dlf Ilda-Black Bull 4-2; II Usl I-Polisportiva II 1-5; Zinolese-Quiliano I 2-4; Arci Sciarborasca-S. Genesio I 1-5.

Girone B3: Odissea II-Cin Cin I 1-5; Giardini II-Sport Pietra 1-5; Circolo Ricreativo-Cavalluccio II 4-2; Italia-Como II 5-1; Boboba I-Pontevecchio 2-4; Sport Finale I-Haiti 5-1.

Girone B4: Lady-Boboba II 3-3; Como I-Ariston 4-2; Cavalluccio I-Berfi's 5-1; Moneta-Circolo Ricreativo II 4-2; Carla-Giardini I 4-2; Cin Cin III-Garden 0-5. (g. o.)

SPECIALE IMMOBILIARE

CENTRO TELEMATICO IMMOBILIARE

CORSO ITALIA 179r - SAVONA

TEL. 019/854.225

Associato F.I.M.A.A.

MONASTEROLO CASOTTO (CN) 800 mt altitudine zona S. Giacomo di Roburent. Appartamento in villetta ingresso, 2 camere, cucinino, soggiorno, giardinetto, posto auto. Occasione, vendesi causa inutilizzo per motivi salute. **58 milioni.**

SAVONA Corso Italia 3 camere sala cucina bagno terrazza verandata 3 balconi. **500 milioni tratt.**

SAVONA Zinola appartamento in villetta con vista mare, ingresso 2 camere sala cucina bagno 3 balconi, orticello, cantina. **milioni.**

RIF. 170 - SAVONA Centro ingresso, 2 camere, soggiorno, angolo cottura, bagno, 2 balconi, termoautonomo, ottime finiture. 4° piano senza ascensore. **210 milioni.**

RIF. 109 - SAVONA Via Nizza appartamento di 155 mq ingresso e corridoio, 3 camere, sala, cameretta, cucinino tinello, bagno, balcone veranda soffitta posto auto. **395 milioni tratt.**

RIF. 30 - SAVONA Valloria vista ingresso, sala, 3 camere, cucina, doppi servizi, 2 balconi, garage, in ordine. **460 milioni tratt.**

RIF. - FINALE LIGURE appartamento vista da riordinare ingresso, 3 camere, cucina, sala, bagno, 2 balconi, cantina. **420 milioni.**

RIF. 160 - SAVONA centro storico ingresso, 3 camere, sala, cucinino, bagno, dispensa, termoautonomo, ristrutturato. **250 milioni.**

RIF. 163 ALBISSOLA CAPO ingresso a salone, 2 camere, bagno, 2 balconi, cantina, finiture lusso. **360 milioni.**

SAVONA FORNACI vendesi nuda proprietà. **170 milioni.** Occasione.

RIF. 115 SAVONA zona via Scotto ingresso salone 2 camere, cucina, bagno, ripostiglio, interamente balconato, luminoso, perfetto, **325 milioni** + eventuale garage **45 milioni.**

RIF. - SAVONA LAVAGNOLA ingresso sala, cucina, camera, cameretta, bagno, rifinito finemente, termoautonomo. **160 milioni.**

RIF. - SAVONA via Torino, ingresso, 3 camere, studio, cucina, bagno, balcone angolare, cantina da riordinare, termoautonomo. **320 milioni.**

CASE INDIPENDENTI:

QUILIANO casa in costruzione indipendente con terreno 260 mq su due piani + piano mansardato posizione soleggiata. **milioni.**

S. ERMETE casa semi-indipendente terreno in discrete condizioni sala caminetto, cucina, 3 camere, 2 bagni, terrazze, cantine. **milioni.**

LOANO BOISSANO villa in mq moresco con vista panoramica 150 mq abitazione, 800 mq terreno. **500 milioni.**

ALBISSOLA SUPERIORE villa bifamiliare oltre 400 mq coperti ristrutturare, vista mare, 15.000 mq terreno. **700 milioni tratt.**

STELLA villetta con terreno recintato e magazzino. **230 milioni.**

PIAMPALUDO rustico ristrutturato con finiture amatore 195 mq + dependance con forno in pietra, 1 ettaro di terreno. **milioni.**

VENTIMIGLIA entroterra casa rurale mq con 5 ettari uliveto e bosco. **160 milioni.**

FILIALE CESSIONI RILIEVI ATTIVITA' COMMERCIALI

VIA PALEOCAPA 21-1 - TEL. 019/85.24.27

SAVONA avviatissimo tabacchi edicola lotto elevatissimo giro d'affari.

SAVONA bar tavola fredda attrezzature cedesi per motivi familiari, incasso fortemente incrementabile affare.

VARAZZE albergo conduzione buon reddito, contratto locazione mite, ottimo investimento.

CEDESI attività: pasticceria, macelleria, orologeria, oreficeria, cartolibreria, ecc.

IMMOBILIARE ANGELUCCI s.a.s.

GESTIONE PATRIMONIO CASA

LIGURE
C.SO ITALIA, 103 - TEL./FAX 019 612.343

BORGHETTO S.S.
C.SO EUROPA 135r - TEL./FAX 0182 970.170

LIGURE

A 700 metri vendesi stupendo alloggio una camera, soggiorno e bagno con 200 mq di giardino. Riscaldamento autonomo, soleggiatissimo.

RICHIESTA: MILIONI RIF. 32

TOVO S. GIACOMO

Vendesi alloggio di camera, soggiorno, cucinino, bagno, ingresso. Giardino 50 mq e posto auto in uso esclusivo. Vista panoramica, riscaldamento autonomo.

RICHIESTA: 235 MILIONI RIF. 12

PIETRA LIGURE

Vendesi alloggio con stupenda vista 50 metri dal mare, composto da 2 camere, sala, tinello, cucinino, servizio e ripostiglio. Piano 5° con ascensore, possibilità di box.

RICHIESTA: 350 MILIONI RIF. 30

PIETRA LIGURE

Vendesi alloggio in zona centralissima composto da 2 camere, saletta, cucina, servizio. Piano primo, esposizione Sud-Ovest, posto auto di proprietà.

RICHIESTA: 310 MILIONI RIF. 50

PIETRA LIGURE

Cedesi profumeria ad un passo dal centro storico, zona molto frequentata.

TRATTATIVA RISERVATA IN UFFICIO.

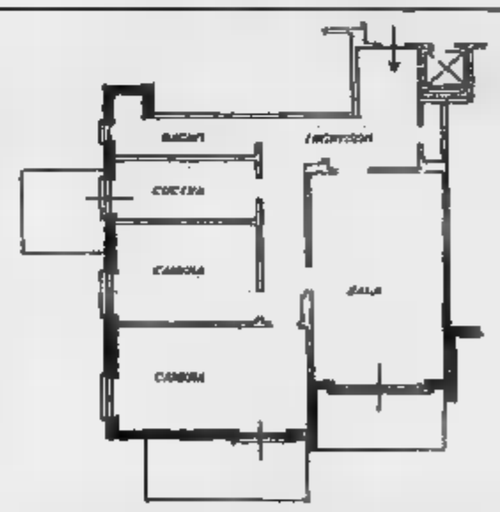

S. SPIRITO

Vendesi grande alloggio fronte mare tra Borghetto e Loano composto da due camere, sala, cucina, bagno, ingresso cantina. Piano terzo, esposizione Sud-Ovest con riscaldamento centrale. Possibilità di box nello stabile.

TRATTATIVA RISERVATA IN UFFICIO.

BORGHETTO S. SPIRITO

Vendesi bilocale 100 metri Riscaldamento autonomo. Zona centrale.

RICHIESTA: 195 MILIONI.

TOVO GIACOMO

A due chilometri dal mare vendesi bilocale di una camera, soggiorno, servizio e cantina. mq dehors.

RICHIESTA: MILIONI RIF. 2

Nazionale dilettanti: bella prestazione e ritorno al successo casalingo per i biancoblù

Savona, finalmente un po' di Sole

Il gol del centrocampista abbatte la Valenzana: 1-0

SAVONA. Il Savona [illegible] al successo [illegible] «Bacigalupo», superando la Valenzana per 1-0 grazie ad un bel gol di Enzo Sole. Una vittoria importante per i biancoblù, che cancella ogni polemica innescata negli ultimi tempi da parte di una piccola frangia di tifosi. Il Savona non ha giocato al massimo, anche perché ha avuto di fronte una Valenzana [illegible] ha cercato di rompere fin dall'inizio ogni tipo di iniziativa dei padroni di casa.

Il Savona si presentava privo di Chicchiarelli: Ferraro ha dato [illegible] sua maglia a Sole, che oltre a segnare una rete importante, non ha fatto pesare l'assenza dello squalificato. [illegible] val [illegible] pena raccontare subito questo gol «pesante»: è il 20' quando Sole interviene di testa su un cross di Panucci, e insacca nella porta difesa da Merlone. Simpatica la scena del dopo-segnatura: Sole corre verso i compagni, si getta a terra e inizia a fare il «trenino», come i giocatori del Bari. Lo seguono Carrea, Panucci e tutti gli altri. C'è da capirli: per il Savona è la fine di un incubo, quello del gol in [illegible] che mancava da 84 giorni. A realizzare l'ultima volta [illegible] stato Bobo Pilleddu. E l'attaccante anche ieri ha cercato in ogni modo la via del gol, [illegible] la dif[illegible] della Valenzana non si è più fatta sorprendere.

Il Savona aveva iniziato bene, con scambi precisi [illegible] centrocampo. Poi dopo il gol, i biancoblù hanno avuto ancora buone oc[illegible]ni [illegible] quella per Pilleddu [illegible] 25'. Il capocannoniere del girone, su [illegible] di Bocchi, colpiva di testa costringendo Merlone alla respinta: la palla arrivava a Sbravati, che dal limite dell'area calciava nuovamente verso la porta, ma stavolta era Biasotti a ribattere.

E [illegible] Valenzana? Nel primo tempo non è esistita. I rossoblù si sono presentati al «Bacigalupo» privi anche del tecnico Simonello: l'allenatore ospite ha avuto un grave lutto famigliare (la morte del padre, avvenuta nella notte di venerdì), e in panchina è andato il direttore sportivo Maggi, che ha cercato di sostituirlo nel modo migliore. Neppure Oscar Valeri, [illegible] di turno, [illegible] riuscito a [illegible] un granché. L'attaccante ieri è apparso abulico e privo d'intziativa.

Bella la ripresa. Il Savona (52') [illegible] andato subito vicino al raddoppio: scende sulla sinistra Pilleddu, steso senza complimenti dal diretto avversario. Punizione [illegible] Panucci, respinta da Merlone. Poi è ancora Pilleddu (73') a impensierire di testa il portiere rossoblù. Cinque minuti dopo la Valenzana ha l'occasione per pareggiare: «salta» il fuorigioco. Dadda è nelle condizioni [illegible] andare al tiro [illegible] conclude fuori. Scampato il pericolo, [illegible] Savona si rende pericoloso [illegible] un palo [illegible] volto con Sole (80') in mezza rovesciata e Pilleddu. All'89', espulso Fea per [illegible] brutto fallo su Marchetti.

Savona: Viviani; Bocchi, Lazzaretti; Di Capita, Carrea, Panucci, Sbravati, Sole (81' Bonomo), Riolfo (46' Marchetti), Pilleddu. **Valenzana:** Bacco (1' Merlone); Signoroni, Marenco; Biasotti, Panizza, Fea; Poce (62' Martini), Schiavone, Valeri, Dellatorre, Dadda. **Arbitro:** Angrisani. **Rete:** 20' Sole.

Roberto Pizzorno

Decisivo il rientro di Michele Sbravati

Eccellenza, due derby e Imperia-Loanesi

Vado-Albenga e Finale-Cairese, interessi opposti e rivalità. Promozione: Pietra, rischio Rivarolese

Con la Pegliese che, facendo risultato sul campo dell'Entella, potrebbe spiccare il volo, la settima di ritorno di Eccellenza [illegible] incentrata, per gli sportivi savonesi, su due classici derby: Vado-Albenga e Finale-Cairese. Al «Chittolina» prevedibili in[illegible]tense [illegible]ni, considerato che i ragazzi [illegible] Piovano, a secco di punti da un m[illegible] non possono [illegible] fallire mentre gli ingauni devono muovere la classifica per rimanere agganciati al vertico.

Anche il Finale [illegible] «costretto» alla vittoria contro la truppa di Orcino, che appare in ripresa dopo il successo sul Sestri. Derby a parte, la prima pagina spetta a Imperia 87-Loanesi: nello spogliatoio nerazzurro [illegible] regna l'armonia, mentre Invernizzi & C., reduci da tre vittorie consecutive, hanno [illegible] morale alla stelle. In Promozione il Pietra non avrà vita facile in [illegible] della Rivarolese. L'Alassio è contro la Culmv per una sfida tra squadre che s'apprestano a lasciare la categoria.

Ultima chance. E' dal 29 gennaio (1-1 [illegible] il Finale) che [illegible] Vado [illegible] a digiuno: i rossoblù, che fino a quel momento parevano immuni da rischi, sono poi incappati solo in sconfitte, precipitando nelle zone basse. Insomma, gli spettri del recente passato sono tornati sul «Chittolina». A legger bene le cronache della passata stagione si [illegible] l'impressione che poco sia cambiato: crisi [illegible] risultati, Piovano pronto a far le valigie ma pregato di rimanere dai dirigenti, sfortuna a go-go, arbitri che «remano contro». Chissà che oggi [illegible] l'Albenga il vento non cambi: «Sarebbe [illegible] - sospira [illegible] dirigente "Dado" Grasso - anche perché da tempo la fortuna [illegible] abita più qui. Certo la situazione è grave, ma [illegible] [illegible] ancora speranza». L'Albenga non è propensa a regali: De Lu[illegible] & C. [illegible] assaporano il gusto della vittoria da tre settimane e [illegible] consapevoli che un nuovo stop equivarrebbe [illegible] rinviare ogni ambizione. All'andata vinsero i bianconeri 1-0.

Finale disperato. Il presidente Raffaele Rossi guarda sconsolato la classifica. A nulla, almeno per ora, sono bastati gli ottimi risultati (ultimo l'1-1 con l'Albenga) colti nel ritorno. Le dirette avversarie per la salvezza (in primis i scuginzi della Loanesi, davvero rinati) continuano a far dispetti e ad ottenere risultati a sorpresa. «Ma noi ci crediamo ancora - sottolinea Rossi - e oggi non deluderemo i nostri fans». Ma Orcino è d'accordo? Pare proprio di no, anche perché la squadra, dopo la vittoria sul Sestri, pare aver ritrovato la forma migliore. All'andata vinsero 1-0 i gialloblù.

Loanesi super. Sei punti in tre partite; media «scudetto» per [illegible] squadre che a fine gennaio sembrava spacciata. [illegible] [illegible] l'Imperia (che vive un momento difficile) la serie potrebbe continuare. Il giocatore Meneghetti: «Siamo al top, ma certo coi nerazzurri non [illegible] facile. L'Imperia, visti i recenti risultati, ha molta rabbia in corpo».

Pietra per il vertice. I ragazzi di Alessandro Pollero vogliono conservare il vertice contro la Rivarolese, reduce dalla vittoria esterna sul Coalmo. Sfida tra le ultime in classifica è Alassio-Culmv: entrambe hanno ormai poche chance [illegible] conservare la categoria. [g. o.]

GLI ANTICIPI

Il Busalla appare sempre più scatenato [illegible] Promozione. La squadra biancoblù, nell'unico anticipo del girone A in programma ieri, ha violato (1-0) il campo della Bolzanetese, portandosi così al vertice provvisorio della classifica. Una vittoria che testimonia come la compagine genovese, insieme al Pietra Ligure, sia ormai la gran[illegible] favorita per il passaggio [illegible] Eccellenza.

Ancora una delusione invece per i tifosi della Veloce: [illegible] compagine savonese è stata infatti battuta (2-1) a Genova sul campo del Solferino Piavemotori, aggravando così definitivamente la propria situazione di classifica nel girone [illegible] della Prima categoria. Sono stati i padroni di casa a condurre le danze, anche se i granata hanno costruito, soprattutto nel corso del primo tempo, alcune buone occasioni. [g. o.]

RALLY STORICO

La partenza oggi da Sanremo

Il via è fissato alle 14, a Portosole. Tutto secondo copione, il decimo «Sanremo Rally Storico» scatterà per due giorni [illegible] gara all'insegna dell'agonismo. In programma due tappe, oggi e domani e undici prove speciali che, ancora [illegible] sera, a tarda [illegible] devano qualche preoccupazione agli organizzatori. Il freddo e la neve dei giorni scorsi hanno creato problemi sulle strade dell'entroterra. Mostra di auto storiche in piazza Colombo. [b. m.]

CALCIO BABY

Un bel Cisano Esordienti «Alleanza», le semifinali

Sotto [illegible] splendido sole [illegible] gare di ieri dei baby. In tutte le categorie gol e spettacolo.

GIOVANISSIMI

Alassio, dieci e lode

E' l'Alassio il protagonista, grazie al 10-1 in casa del Borghetto B. Le «vespette» per un giorno fanno dimenticare le amarezze della prima squadra. L'Andora passa (5-0) in casa del S. Matteo Laigueglia, società che concentra tutte le sue forze sui baby. Le reti portano la firma di Martini, doppietta, Amico, Carboni e Luzzara. Il Millesimo B cede 4-0 in casa [illegible] il Don Bosco Varazze mentre a reti inviolate finisce S. Filippo A-Millesimo A.

ESORDIENTI

Sei gol per Torsoli

Gran Cisano al «Ferrando». Una grande prestazione degli ingauni (3-1) contro l'Alassio. Le reti [illegible] state di Vaccarella, Berlinghieri, Giunta, mentre [illegible] gol alassino è di Fanelli. Ma il protagonista della giornata è Davide Torsoli della S. Filippo, cui evidentemente devono esser rimasti impressi alcuni eclatanti risultati di domenica scorsa [illegible] serie A. Il baby-bomber è stato autore di 6 reti che hanno travolto il S. Bernardino. La partita si è conclusa 9-0, grazie anche al contributo di Calzamara, autore di una doppietta, e Maulini. Anche la Loanesi A ha voluto partecipare al festival dei gol: i rossoblù hanno superato la S. Filippo [illegible] per 6-2. Primatore Angelucci, che ha realizzato un poker. Burastero e Dioguardi gli altri realizzatori, mentre le reti ospiti sono opera di Vitello, (doppietta). Divisione della posta (1-1) in Quiliano-Legino, mentre [illegible] Savona ha avuto la meglio (4-0) sul Legino.

PULCINI

Una valanga di gol

Show dell'Andora, [illegible] pietà (10-0) col Ceriale. Serrami, Gazzano [illegible] Floris hanno realizzato altrettante doppiette. Altri gol di Dogliolo, Hugg e Forlini, più un'autorete. La Loanesi batte facile il Toirano (6-0): protagonisti Battilucci e Teresio, autori di doppietta; gli altri gol sono [illegible] Spinelli e Pulvirenti. Il Legino travolge l'Aurora (8-1) e il S. Bernardino fa il colpo grosso (5-2) ad Alassio. S'impone in trasferta la Polisportiva S. Matteo Laigueglia: 5-1 [illegible] casa della [illegible] S. Filippo. Netto 4-0 della Nolese sulla S. Filippo B.

PRIMI CALCI

Semifinali a Vado

E' nel pieno il Torneo di Carnevale-Trofeo Alleanza Assicurazioni organizzato dal Vado: oggi si giocano le semifinali incrociate, anche per designare [illegible] finali dal 5° all'8° posto. Il programma: [illegible] [illegible] Legino-Quiliano; 11 Soccorso-Vado B; 16,30 Finalpia-Speranza; 17,30 Vado A-Nolese.

Massimo Novaro
Guglielmo Olivero

GIOVEDI' DOMENICA

CALCIO

I dilettanti

Eccellenza (ore 15): Ponted.-Lavagna; Ventim.-Ceparana; Sestri Levante-Sanm.; Imperia-Loanesi; Migliarinese-Sanremese; Vado-Albenga; Finale-Cairese; Entella-Pegliese. Classifica: Pegliese p. 27; Semn 25; Albenga 24; Pontedecimo [illegible] Cairese 23; Imperia [illegible] Ceparana 22; Entella 21; Sanremese, Migliarinese e Lavagna 20; Sestri, Ventimiglia e Loanesi 19; Vado e Finale 16.

Promozione (15): Arenzano-Olimpic; Carlin's-Molassana; Italstrade-Albaro (Ferrando); Rivarolese-Pietra; Alassio-Culmv; Argentina-Audace. Classifica: Pietra p. 28; Busalla 27; Argentina 25; Albaro e Carlin's 24; Audace 23; Olimpic, Arenzano, Rivarolese e Molassana 21; Italstrade, Bolzanetese e Coal[illegible] 20; [illegible]. Olcese 17; Culmv e Alassio 12.

Prima (16): Legino-Cisano (1&7); Poggese Ceriana-S. Ampelio (Pian di Poma); Bragno-S. Stefano; Altarese-Vallecrosia; Borgio-Pietrabruna; Zinola-Quiliano (10,30); Bordighera-Finalborghese. Classifica: Ospedaletti [illegible] Ci[illegible] 28; S. Ampelio 23; Vallecrosia, Bragno e Finalborghese 22; Borgio 21; Altarese 20; Pietrabruna [illegible] Poggese 19; S. Stefano 18; Zinola, Quiliano e Arma Taggia 16; Bordighera 15; Legino 14.

Seconda girone A (15): Borghetto-S. Bartolomeo; Badalucchese-S. Filippo (Taggia); Con[illegible]; Magliolo 88-Andora (Pietra); Pontelungo-Camporosso (Laigueglia); [illegible]. Lorenzo-Taggese, Riviera-Sanremo (Piani 10,30). Class. S. Bartol. p. 32; Dianese 24; Conscente 22; Magliolo, S. Lorenzo, Andora [illegible] Borghetto 20; Taggese e Camporosso 19; S. Filippo e Pontel. [illegible]; Riviera 17; Sanremo 9; Badalucc. 8. **Girone B:** Portov.-S[illegible] (Dagnino); Spotornese-S. Cecilia; Sciarborasca-Mallare (Cogol. 10,30); Millesimo-Camer.; Albisola-Cengio; Sper.-Cello (Santuario); Sassello P.-S. Nazario (Dego). Cl.: Mallare [illegible] Millesimo p. 26; Cengio 23; S. Nazario 22; Portov. e Speranza 20; Sciarbor. 19; Sabazia e Albisola 18; Sassello 17; Cameran. 16; [illegible]. Cecilia e Spotorn. 15; Celle 11.

Terza Savona (15): Aurora-Dego (Rizzo 15); Cairo-Murialdo (Finalborgo); Calizz.-Bardineto; Cosseria-Letimbro; Pallare-Carcarese; Plana-Rocchettese; Rocch. [illegible] Cengio-Priamar; Valleggia-Luceto. Class.: Calizzano p. 33; Pallare 27; Priamar 25; Rocchettese [illegible] Carcarese 24; Cali[illegible] e Piana 23; Cosseria 20; Murialdo 18; Aurora e Luceto 17; Letimbro [illegible] Dego 15; Valleggia [illegible] Rocch. Cengio 14; Bardineto [illegible]. **Albenga e Imperia (15):** Dolcedo-Costarainera; Pontedassio-S. Bernardino; Cerianese-Riva; Dolceacqua-Villan. (Zaccari B); Garlenda-Laigueglia; Leca-Balestrino (10,45). Cl.: Ponted. p. 26; Dolceacqua 25; Leca [illegible] Laigueglia 23; Garlenda 22; Villanovese 18; Costarainera 15; Ceriana 14; Riva 9; Dolceacqua 6; Balestrino 4; S. Bernardino 3.

PER LA CAPOLISTA E' [illegible] IL SECONDO K.O.

[illegible]	0	
RAPALLO	0	
[illegible]	2	p.t.: 9' Marciano (C)
PINEROLO	[illegible]	14' Fabbrini (P)
		31' Ghizzani (C)
		35' Schina (P)
[illegible]	1	s.t.: 58' Careglio (C)
[illegible]	0	
[illegible]	[illegible]	p.t.: 42' Pennone (F)
GROSSETO	1	s.t.: 59' Balboni (F)
		65' Costa (G)
[illegible]	1	s.t.: 81' Malabaila (M)
NIZZA MILL.	0	
[illegible]	0	
[illegible]	0	
SAVONA	1	p.t.: 20' Sole (S)
[illegible]	0	
[illegible]	[illegible]	p.t.: 21' Rubinacci (T)
[illegible] SV	1	35' Frati (T)
		42' Cavagliari (C)
[illegible]	1	p.t.: 2' Franceschini (C)
COLLIGIANA	2	10' Franceschini (C)
		34' Clementi (V)

CLASSIFICA

	P	PARTITE V	N	P	RETI F	S
[illegible]						
GROSSETO	39	15	9	2	40	13
BORGOSESIA	35	14	7	5	27	18
[illegible]	32	11	10	5	24	19
[illegible]	31	9	13	4	23	14
CAMAIORE	28	9	10	7	24	19
BIELLESE	28	8	12	6	22	18
VALENZANA	27	6	15	5	15	13
NIZZA MILL.	[illegible]	7	12	7	29	28
PINEROLO	[illegible]	7	11	8	25	27
COLLIGIANA	[illegible]	7	11	8	17	19
VOGHERESE	[illegible]	7	10	9	[illegible]	26
TORRELAGH.	24	6	12	[illegible]	22	28
CHATILLON SV	23	8	7	11	25	27
PIETRASANTA	23	5	13	8	16	[illegible]
CUNEO	23	5	13	8	19	27
MONCALIERI	20	6	8	12	15	29
CERTALDO	18	4	11	11	17	27
RAPALLO	18	4	8	14	14	26

[illegible] RI

13 reti: Pilleddu (Savona).

[illegible] **reti:** Scienza (Borgosesia); Cosia (Grosseto).

11 [illegible] Bonucelli (Camaiore); Santoro (Chatillon SV).

[illegible] **reti:** [illegible] (Nizza Mil.); [illegible] (Torrelagh.).

9 reti: Girelli (Biellese).

[illegible] **reti:** Mosti (Camaiore); Ghizzani (Certaldo); Labrozzo (Cuneo); Balboni (F. Sestrese); Ferri (Grossetо); Specchia (Vogherese).

7 reti: Pennone (F. Sestrese).

6 [illegible] Mastacchi (Colligiana); Serra (Nizza Mil.); Fabbrini (Pinerolo); Dadda (Valenzana).

PROSSIMO TURNO

10ª DI RITORNO 18 MARZO - ORE 15

[illegible]	[illegible]	(a. 6-1)
CAMAIORE	BIELLESE	(1-1)
CHATILLON [illegible]	CERTALDO	(3-0)
[illegible]	SAVONA	(1-1)
GROSSETO	[illegible]	(3-0)
NIZZA [illegible]	F. [illegible]	(1-1)
PINEROLO	[illegible]	(2-0)
[illegible]	VOGHERESE	(0-2)
VALENZANA	PIETRASANTA	(3-0)

CONCESSIONARIA DI PUBBLICITA'

Ricerca per la propria filiale di IMPERIA

AGENTE

per la vendita di spazi pubblicitari nella provincia di Imperia.
Si richiedono requisiti per l'iscrizione alla C.C.I.A.
Sono previsti adeguati anticipi provvigionali
e portafoglio clienti.
Le persone interessate sono pregate telefonare
[illegible] n. 011 65.21.457 ore ufficio
o inviare dettagliato curriculum professionale a:

Publikompass 529 - 10100 Torino

AZ FESTIVAL DELLE MILLE TREMILA CINQUEMILA LIRE
TANTISSIMI ARTICOLI PER POCHI BIGLIETTI DA MILLE
Li trovi nei grandi negozi AZ di
CEVA [illegible] Rossa, 3
a 300 metri dalla TO-SV
CAIRO M. [illegible] Brigate [illegible]giano, 13
SAVONA Via Gnocchi Viani, 27
ALBENGA Via [illegible] Gasperi, 9 - Loc. Vadino
CARMAGNOLA Centro Commerciale Europa

GIUSEPPE PINO

GLI INDIRIZZI ■ NEGOZI STEFANEL SONO NEGLI ELENCHI TELEFONICI • PER ULTERIORI INFORMAZIONI STEFANEL SPA TEL.0422.8191

L'INFORMATUTTO ARTIGIANO

UNIONE ARTIGIANI CONFARTIGIANATO

Contro il rincaro del gasolio e la modica del regime dell'IVA

Trasporto merci: dichiarato il fermo dal 18 al 26 marzo

Gli autotrasportatori artigiani si fermeranno in tutta Italia. Criticati i contenuti della manovra Dini. Chiesto un confronto con l'esecutivo e la revisione dei provvedimenti adottati

Gli imprenditori del settore dell'autotrasporto di merci per conto terzi si fermeranno a partire dalle ore 24 del 18 marzo e fino alle ore 24 del 26 marzo. La decisione è stata presa da UNATRAS, il cartello di associazioni del settore, a di cui è parte Confartigianato Trasporti.

Motivo del fermo del servizio è la recente decisione del Governo Dini di aumentare il costo del gasolio per autotrasporto e la mancata attuazione dell'intesa sottoscritta il precedente esecutivo. Il fermo deciso per i prossimi giorni è naturalmente esteso a tutto il territorio nazionale.

Con il rincaro del gasolio, Confartigianato Trasporti e le associazioni di categoria che si riconoscono nel cartello di UNATRAS hanno anche criticato la modifica del regime dell'IVA per l'autotrasporto, rispetto alla forma precedentemente concordata.

Il rincaro del prezzo del gasolio finisce con l'essere una tassa sulla produzione per le imprese e si colloca molto al di sopra del limite massimo previsto dalla direttiva dell'Unione Europea sulle accise dei prodotti petroliferi. Inoltre, è stato calcolato che sul settore dell'autotrasporto andranno ad incidere ben tremila dei ventimila miliardi preventivati dalla manovra Dini.

Confartigianato Trasporti e le associazioni di categoria aderenti a UNATRAS hanno dichiarato disposte ad un incontro con il Governo per un confronto produttivo che porti ad una revisione dei provvedimenti presi; accordo che dovrà essere raggiunto entro la data del 15 marzo.

L'Agenda dell'Artigiano

Punto Nuove Imprese: proseguono i corsi gratuiti di formazione

I corsi di formazione del progetto Punto Nuove Imprese continuano anche a Novara presso la sede di Novara dell'Unione Artigiani. Domani è previsto un incontro sul credito agevolato per l'impresa artigiana; per il 6 marzo è in programma un incontro sugli obblighi fiscali a carico dell'impresa artigiana e il 27 marzo si parlerà di sicurezza e ambiente. Tutte le lezioni inizieranno alle ore 21 e la partecipazione è libera e gratuita. È sufficiente chiamare il numero verde 1670/19849. Le altre gli incontri si terranno presso la sede di Verbania dell'Unione Artigiani.

Festa dei Falegname: a Lesa il prossimo 19 marzo

I falegnami artigiani si ritroveranno per la seconda edizione della loro festa il prossimo 19 marzo. Per l'appuntamento è fissato alle 10.30 presso la Chiesa Parrocchiale San Martino di Lesa. Dopo la Santa Messa è previsto il trasferimento a Massino Visconti per il pranzo conviviale. Per partecipare è possibile chiamare la sede di Novara dell'Unione Artigiani, allo 0321/661111 entro il prossimo 12 marzo.

Imprese e autotrasporto: incontro sulle merci pericolose

In vista della scadenza del prossimo 1 luglio 1995, entro la quale tutti gli autisti di veicoli che trasportano merci pericolose di qualsiasi tipo devono possedere il Certificato di formazione professionale ADR, le imprese artigiane di autotrasporto e merci in conto terzi sono invitate a partecipare all'incontro sulla normativa ADR, organizzato dall'Unione Artigiani per il giorno 8 marzo, presso la Delegazione di Borgomanero. L'inizio dell'incontro è fissato per le ore 21. Relatore sarà il sig. Mari, esperto di Federchimica in materia di trasporto di merci pericolose. Si tratta di un incontro particolarmente importante per tutte le aziende del settore che hanno necessità di accertare se il materiale da loro trasportato, per tipologia, quantità e metodi di imballaggio, sia da considerarsi pericoloso per legge.

Incontro a Stresa del Comitato VCO verso l'Europa

È stata svolta nei giorni scorsi una riunione del Comitato VCO verso l'Europa per sollecitare la conclusione del tratto autostradale Arona - Gravellona Toce. Erano presenti all'incontro l'Unione Artigiani, l'Unione Industriali VCO, l'APT di Stresa, la Comunità Montana Cusio Mottarone, rappresentanti di albergatori e proprietari di hotel.

Assurda decisione del Ministero dell'Industria

Autoriparatori: la beffa della proroga

Il termine del 5 marzo – per le attrezzature e l'agibilità dei locali – spostato sorprendentemente al 15 febbraio. Confartigianato critica la clamorosa svista ministeriale e chiede un provvedimento di sanatoria e lo slittamento del termine al 1997

Per adeguare le attrezzature ed ottenere l'agibilità dei locali in cui esercitano la loro attività le imprese di autoriparazione avranno tempo sino al 15 febbraio. Sì, avete letto bene: per una svista clamorosa del Ministero dell'Industria il termine previsto dalla legge e fissato al 5 marzo scorso è stato spostato all'indietro di quindici giorni e fissato al 15 febbraio. La scadenza era inserita nel decreto "milleproroghe" ma l'originario progetto differimento del termine di diciotto mesi, fino a giugno 1996, è stato vanificato dall'assurda decisione ministeriale. L'effetto di questo spostamento di date è che migliaia di imprese si potrebbero trovare automaticamente nell'illegalità se non si porrà rimedio all'imprevisto accorciamento dei termini.

L'Unione Artigiani è subito intervenuta, coinvolgendo i parlamentari novaresi sull'importante questione e chiedendo che il termine ultimo per l'adeguamento delle attrezzature e l'ottenimento dell'agibilità dei locali sia differito sino al dicembre 1997, in relazione al ritardo con cui il Ministero aveva indicato l'elenco delle attrezzature. Davanti alla decisione del Ministero sono state immediatamente avanzate richieste per ottenere la correzione della macroscopica svista attraverso una errata corrige oppure un apposito decreto. Per l'intervento di Confartigianato è probabile che si abbia un provvedimento sanatorio entro breve tempo. Tutte le aziende del settore sono dunque invitate a seguire con attenzione le informative dell'Unione Artigiani per essere informati dei futuri sviluppi di una problematica che coinvolge migliaia di aziende del comparto.

In occasione dell'importante dibattito sul tema delle pensioni

Confartigianato organizza il Convegno

"La riforma previdenziale per il lavoro autonomo"

sabato 18 marzo 1995
orari 9.30- 13.00

presso Centro Congressi Torino Incontra
Via Nino Costa 8, Torino

Svolgimento dei lavori:

Saluto di Ivano Spalanzani
presidente Confartigianato

Relazione introduttiva Luciano Petracchi
vicepresidente Confartigianato

Interventi:

prof. Castellino
Docente Universitario e Presidente Commissione di riforma previdenziale

prof. Gianni Billia
Presidente INPS

dr. Marzano
Responsabile economico nazionale di Forza

Cristofori
Responsabile settore Lavoro e previdenza del PPI

on. Innocenti
PDS, Presidente Commissione lavoro della Camera dei deputati

prof. Tiziano Treu
lavoro

Per l'importanza del Convegno, l'Unione Artigiani organizza un servizio di pullman gratuiti per raggiungere Torino. I pullman partiranno da Novara, piazza Garibaldi, alle ore 8 di sabato 18 marzo. Per informazioni e iscrizioni è possibile chiamare la sede di Novara allo 0321/661111.

VUOI METTERTI IN PROPRIO ? VUOI DIVENTARE ARTIGIANO ?
Rivolgiti al
PUNTO NUOVE IMPRESE

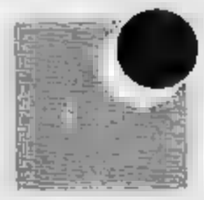

presso tutti gli uffici dell'UNIONE ARTIGIANI:

sede
NOVARA - tel.0321/661111
delegazioni
ARONA - tel. 0322/46443
BORGOMANERO - tel. 0322/844861
TOCE-tel. 0323/846897
- tel 0321/94131
OMEGNA - tel. 0323/ 61724
STRESA - tel. 0323/ 31270
VERBANIA - tel. 0323/ 556841
recapiti
CANNOBIO - tel. 0323/70468
GIOVEDI - 8.30/12.30
CARPIGNANO SESIA - tel. 0321/ 826817
MERCOLEDI - 8.30/12.30
CASTELLETTO TICINO - tel. 0331/ 971353
MARTEDI e VENERDI - 8.30/12.30
DOMODOSSOLA - tel. 0324/ 42803 - 45002
dal LUNEDI al VENERDI - 9.00/12.00-14
GALLIATE - tel. 0321/ 864100
MARTEDI e GIOVEDI - 8.30/12.30
MEBELTONO - tel. 0322/ 280074
LUNEDI e GIOVEDI - 8.30/12.30
ROMAGNANO SESIA - tel. 0163/ 835498
LUNEDI e GIOVEDI - 8.30/12.30
S.MAURIZIO D'OPAGLIO - tel. 0322/ 967217
MARTEDI e VENERDI - 8.30/12.30
TRECATE - tel. 0321/ 75949
e MERCOLEDI 2:30 -

Numero VERDE
1670-19849

"Per il mio giorno più bello mi merito un abito bellissimo"

Lo stile di ogni sposa in cinque grandi collezioni

Produzione sartoriale anche su misura

Accessori coordinati per la sposa

Eleganti abiti da cerimonia per parenti ed amiche

Prova gratuita senza alcun impegno

ATELIER
PASTORE
TUTTI I DESIDERI DI UNA SPOSA

Telefona per avere ulteriori informazioni
o prenotare senza alcun impegno la prova degli abiti
al numero **0321/475639**

Lunedì 15.30 - 19.30
Martedì - Sabato 9.00 - 12.00 15.30 - 19.30

Nei mesi di febbraio, marzo e aprile
l'esposizione rimarrà aperta anche
la domenica pomeriggio
dalle 15.00 alle 19.30

FINANZIAMENTO A LIETO FINE.

Proroga eccezionale *fino al 14 marzo,* del finanziamento a tasso zero.

7 MILIONI
PER CINQUECENTO
10 MILIONI
PER PUNTO
15 MILIONI
PER TIPO
IN 2 ANNI A INTERESSI ZERO

Continua il successo del finanziamento Fiat, e sulle ultime battute dell'inverno, le Concessionarie ■ la Succursale Fiat del Piemonte ■ Valle d'Aosta vi offrono una proroga eccezionale. Fino al 14 marzo potrete infatti approfittare dell'ultima occasione per acquistare con lo speciale finanziamento pagando la prima rata dopo quattro mesi. Oppure, se preferite tempi di pagamento più lunghi, potrete scegliere in alternativa, un finanziamento Sava per 4 anni al tasso del 6%. Finisce l'inverno, riparte il buonumore, ■ bordo di una bella Fiat nuova.

FIAT PATTO CHIARO
Il contratto alla luce del sole

Cinquecento, Punto e Tipo in due anni a tasso zero,

FIAT

OPPURE IN **48 MESI** AL **6%**

È UNA PROPOSTA DELLE 43 CONCESSIONARIE E DELLA SUCCURSALE FIAT DEL PIEMONTE E DELLA VALLE D'AOSTA

Esempio di finanziamento a tasso 0%. Versione: PUNTO 55S 3P. Prezzo chiavi in mano: L. 16.050.000. Quota contanti: L. 6.050.000. Importo da finanziare: L. 10.000.000. Numero rate: 21. Importo rata mensile: L. 476.191. Scadenza 1ª rata: 120 gg. Spese pratica: L. 250.000. T.A.N.: 0%. T.A.E.G.: 2,21%. *Offerta non cumulabile con altre iniziative in corso, valida fino al 14/03/1995 sulle versioni disponibili in rete, salvo approvazione* SAVA. *Per ulteriori informazioni sui tassi e sulle condizioni praticate da Sava, consultare i fogli analitici pubblicati a termini di legge.*

Prenotando l'abito da sposa e da sposo, compresa nel prezzo ci sarà una favolosa valigia di Kenzia che rappresenta il regalo di nozze di PeterVest.

Richiedi ai collaboratori PeterVest come completare il favoloso set di valigeria firmato Kenzia !

TUTTE LE DOMENICHE
dalle 14,45 alle 18,45
SAREMO APERTI PER
ESPOSIZIONI E SFILATE

QUALITÀ GARANTITA

PeterVest

GRANDE REPARTO
Bomboniere & Partecipazioni

NOVARA - via Massaia, 1 - Tel. (0321) 402593

INGRESSO LIBERO ★ AMPIO PARCHEGGIO ★ SABATO ORARIO CONTINUATO 9.00/19.30

La Station Wagon secondo Toyota.

Sabato 11 ■ domenica 12 vi aspettiamo per presentarvi la nuova Carina SW.
La nuova Carina Station Wagon vi aspetta in due versioni a partire da L. 28.950.000*: la versione Si da 1600 cc, 100 CV, 16 valvole, con motore a combustione magra ■ consumi contenuti; e la versione GLi da 2000 cc, 133 CV, 16 valvole, ABS ■ climatizzatore.

Top Car
Corso Milano, 172 - GRAVELLONA TOCE - Tel. 0323/865110

TOYOTA
Idee guida.

* Prezzo chiavi in mano del modello ■ esclusa A.R.I.E.T.

Per la pubblicità su
LA STAMPA
PK
publikompass
Agenzia Publikompass spa
Novara Corso Cavour
Tel. (0321) 333.41 (2 linee r.a.)
Telefax (0321) 623035
Gozzano Via Cervino
(0322) 913.839

LA STAMPA
NOVARA
VERBANO CUSIO OSSOLA
Domenica 12 Marzo 1995 39
Redazione: c. della Vittoria 2, tel. 398.401/02 / Fax 36391

LA STAMPA
"In Più"
Novara
via S. Francesco D'Assisi
Tel. 535.83

Dopo otto mesi di indagini, ormai prossima la richiesta di rinvio a giudizio

Mazzette: è la resa dei conti

Gli indagati sono 25 undici dei quali finiti in carcere. Restano detenuti il colonnello Lo Castro ed il maresciallo Lazzareschi (dal 5 ottobre) interrogato nuovamente ieri dal procuratore Oggè

NOVARA. Per le [illegible] pagate dagli imprenditori alla Guardia di finanza così da ammorbidire, e evitare proprio, le verifiche, si avvicina la resa dei conti. Sono complessivamente 25 le persone indagate di otto mesi di indagini. Di queste, undici sono finite in carcere. Due sono ancora detenute: il colonnello Er[illegible] Lo Castro, trasferito al carcere militare di Forte Bocceo, nei pressi di Roma, ed il maresciallo Bruno Lazzareschi, a Peschiera dal 5 ottobre scorso. Il [illegible] stato il primo arresto. Ieri, Lazzareschi è stato nuovamente interrogato a Novara [illegible] procuratore capo Alberto Oggè. L'ha assistito l'avvocato torinese Giampaolo Zancan. E' oramai noto [illegible] Lazzareschi ha ammesso le responsabilità per gli episodi che gli sono stati contestati. Avrebbe anche chiamato in [illegible] alcuni suoi superiori. Intendiamoci, è sbagliato catalogarlo [illegible] un pentito. Ma perchè, se ha confessato, la sua carcerazione si protrae da più di cinque mesi?

«Non sono la persona più indicata per dare [illegible] risposta - dice il difensore Zancan - . Abbiamo presentato delle istanze che so[illegible] [illegible] respinte. Rinnoverò la richiesta di libertà al pm dopo questo interrogatorio che considero riepilogativo e mi auguro conclusivo». Lazzareschi, pilasto fondamentale dell'inchiesta, è stato raggiunto [illegible] carcere da una serie di provvedimenti per corruzione e concussione relativi ad episodi diversi. Si discuterà molto sulla connotazione dei reati essendo il confine fra le due ipotesi molto labile ed assai dibattuto anche in altre sedi. Non è cosa da poco, in relazione alla diversa entità delle pene previste. «Noi sosteniamo che da parte degli imprenditori o dei professionisti c'è stata la dazione di danaro per un puro calcolo [illegible] loro convenienza - [illegible] Zancan - [illegible] non una richiesta da parte del pubblico ufficiale. Mi rendo conto che altri hanno tutto l'interesse a sostenere [illegible] contrario. Saranno i magistrati, sulla base delle carte processuali, a connotare i reati». Ma come vive, Lazzareschi, quest'esperienza? Non [illegible] [illegible] discriminato, rispetto ai coimputati, per la più lunga carcerazione? «Il carcere è un inferno per [illegible] motivi. Quello militare non è molto diverso. Il mio cliente è [illegible]. Certo, spera di tornare presto a [illegible].

Il procuratore della repubblica **Alberto Oggè** e l'avvocato **Giampaolo Zancan**

Dopo la richiesta [illegible] rinvio a giudizio, che si prevede ragionevolmente entro un mese, per questo troncone di indagine, si aprirà poi il discorso dei riti alternativi (abbreviato [illegible] patteggiamento). Vi dovrebbero accedere [illegible] per semplici calcoli di con[illegible] tutti gli imputati rei confessi. Molto dipenderà anche dal reato che verrà loro contestato. Per quello più grave, la [illegible] [illegible] andrà quasi sicuramente al dibattimento. Ma l'impegno della procura non si [illegible] certamente [illegible]. C'è già altra carne [illegible] fuoco. Piuttosto che la maxi inchieste, che alla fine rischia di diventare ingovernabile, i magistrati novaresi preferiscono procedere per filoni distinti.

Renato Ambiel

IL DELITTO DI AGOGNATE

Spunta l'ombra del serial killer

A un anno dalla scoperta del cadavere nei sacchi della spazzatura sull'Ago[illegible]a, un cronista-detective lo collega a un «giallo» di Milano. Prosecchio A PAGINA 41

IL NOVARA [illegible]

E' la partita della verità

Contro una rivale diretta, gli azzurri dovranno rinun[illegible] oggi [illegible] Casabianca [illegible] Ferretti, squalificati. Co[illegible] lascerà [illegible] panchina Armanetti. [illegible]

IL TEMPO IN PIEMONTE E VALLE D'AOSTA

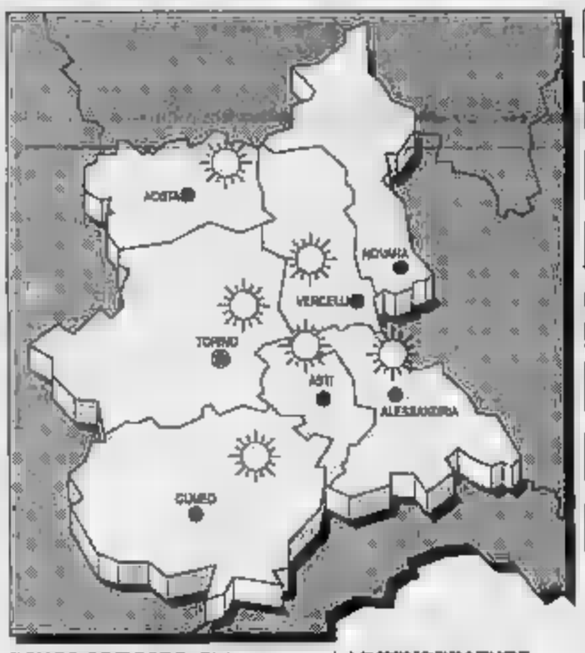

TEMPO PREVISTO. Cielo sereno o poco nuvoloso.

TEMPERATURA. Stazionaria.

VENTI. [illegible] meridionali.

VISIBILITA'. Riduzioni per nebbia in banchi durante la [illegible] e nelle prime ore [illegible] mattino.

[illegible] **DEL TEMPO.** Parzialmente nuvoloso con zone di sereno.

LE TEMPERATURE DI [illegible]

Max: 12; min: 1; media: 8

[illegible] [illegible] **FA**

Max: 13; min: 4; media: 10

TEMPERATURE IN PIEMONTE

Torino 14; Alessandria 11; Asti 12; Cuneo 12; Aosta 18; Vercelli 9.

La falla nell'oleodotto Sannazzaro-Rho, in Lomellina si lavora anche di notte per fronteggiare la fuoriuscita

Gasolio nella falda, bestiame senz'acqua

Ordinanza che vieta l'uso dei pozzi, atteso l'arrivo delle autobotti

VIGEVANO. Si è lavorato per tutta la notte, alla luce delle fotoelettriche, per fronteggiare la fuoriuscita di gasolio provocato dalla rottura di una tubazione da dieci pollici dell'oleodotto Sannazzaro-Rho. L'operazione bonifica si presenta decisamente lunga e complicata: anche [illegible] ri non c'erano dati precisi sul quantitativo di liquido fuoriuscito e disperso nelle campagne vigevanesi, a ridosso del fiume in pieno territorio [illegible] Parco [illegible] Ticino. Il fronte attorno [illegible] quale stanno lavorando ormai [illegible] 48 ore i tecnici della Snam, dell[illegible] Acquater (società specializzata del gruppo) ed i vigili del fuoco di Vigevano e Pavia, è di circa 10 mila metri quadri. Notizie ufficiose sostengono che la zona [illegible] dall'inquinamento [illegible] ormai circoscritta: la stessa società, nel primo pomeriggio [illegible] venerdì [illegible] annunciato che la valvola danneggia[illegible] (che aveva provocato la dispersione di gasolio) [illegible] stata sostituita e la perdita bloccata.

Si lavora senza sosta nelle campagne della Lomellina. I tempi di bonifica sono previsti attorno ai tre anni

La grossa incognita riguarda i tempi [illegible] bonifica: i lavori proseguiranno per giorni. Da ieri pomeriggio a Vigevano sono in azione le pompe aspiratrici che ripescano, ad una profondità variabile tra i due e i quattro metri, il gasolio uscito dalla tubazione e finito nelle acque [illegible] prima falda. Da una prima ipotesi, formulata nelle [illegible] immediatamente [illegible] [illegible] disa[illegible] ecologico dall'Ufficio Tecnico del Comune di Vigevano, per ripulire il terreno interessa[illegible] dall'inquinamento occorreranno [illegible] meno di [illegible] mesi. Tre anni per la bonifica totale dell'area. Nel frattempo l'emergenza provocata dalla rottura dell'oleodotto, [illegible] mettendo in [illegible] difficoltà le cascine della zona. Da venerdì pomeriggio il sindaco Giuseppe Rubini, con un'ordinanza sindacale, ha vietato l'approvvigionamento idrico per consumo umano e animale dai pozzi privati delle [illegible] che pescano ad una profondità variabile tra i cinque e i venti metri. «Gli animali - diceva [illegible] mattina Giampiero Dalfrate, proprietario dell'azienda agricola Chitola che sorge [illegible] non più di trecento [illegible] dalla stazione Snam - non hanno più ricevuto acqua [illegible] venerdì mattina. Ci sono dei problemi che occorre risolvere immediatamente». Un summit in Comune, ieri mattina e poi la Snam si è impegnata, a sue spese, a [illegible] autotrasportatori con camion-cisterne che riforniranno le aziende agricole per tutto il periodo dell'emergenza.

Claudio Bressani

GIERRE IMMOBILIARE s.r.l.

B.do Q. Sella, [illegible] - NOVARA
Tel. (0321) 399.278/9

NOVARA - ROTONDA D'AZEGLIO: libero subito appartamento in [illegible] condizioni: ingresso, cucina abitabile, salone, tre camere, doppi servizi, ripostiglio, due grandi balconi. Termocondizionato. Cantina [illegible] ampio box.

NOVARA - ROTONDA D'AZEGLIO: libero subito appartamento ingresso, cucina, soggiorno, due camere, doppi servizi, ripostiglio, terrazzo, cantina. Termocondizionato.

NOVARA - S. MARTINO: appartamento al 3° piano, mq. 145 circa composto da: grande soggiorno, cucina, tinello, tre camere letto, doppi servizi, tre balconi. Box doppio.

[illegible]

[illegible] **Q. SELLA:** signorile APPARTAMENTO mq. 220.

[illegible] **RITA:** VILLA A SCHIERA, tre camere letto, tripli servizi, box doppio. Recentissima costruzione.

S. [illegible] appartamento mq. 145: grande soggiorno, cucina, tinello, tre camere, doppi servizi, [illegible] balconi. [illegible] doppio.

CENTRO STORICO: UFFICIO mq. 110 circa.

[illegible] [illegible] NEGOZIO [illegible] due vetrine mq. 95, direttamente collegato a sottonegozio di mq. [illegible] in perfette condizioni.

VIA [illegible] arredato.

VIA RASARIO: bilocale arredato.

VEVERI: UFFICIO mq. 70 circa. L. 500.000 mensili.

VIA PAPA G[illegible] ampio BOX.

[illegible] **TRIESTE:** MAGAZZINO mq. 65 con ufficio.

CORSO TRIESTE: CAPANNONE mq. 310 con ufficio annesso di mq. 120.

ATTIVITA' NOVARA

CENTRO STORICO: avviata EDICOLA cedesi.

CENTRO STORICO: cedesi GIOIELLERIA avviamento pluridecennale. L'attività è svolta in un elegante negozio sito in posizione esclusiva.

NOVARA: cedesi avviata attività di vendita ACQUARI ornamentali e accessori. Facilitazioni di pagamento.

CENTRO STORICO: avviata TABACCHERIA cedesi.

CENTRO STORICO: cedesi avviata GELATERIA, ambien[illegible] elegante, arredamento [illegible] attrezzature recenti.

PELLETTERIE E ARTICOLI [illegible] **VIAGGIO** avviata pluriennale attività di vendita borse, borsette, valigerie e accessori, esclusivista di marche importanti, CEDESI per motivi famigliari. L'attività è sita a breve distanza da Novara.

LAGO D'ORTA

[illegible]

In splendida posizione panoramica dominante tutto il Lago si cede, per motivi famigliari, avviato e rinomato RISTORANTE-BAR con arredamento [illegible] altrezzatura di recentissimo acquisto. L'attività è svolta in [illegible] ambiente elegante e confortevole, recentemente ristrutturato. Due sale ristorante con vetratura panora[illegible], su due livelli e accesso indipendente, garantiscono la massima elasticità [illegible] esercizio. Comodità di parcheggio. Il prezzo è di sicuro interesse.

19 Marzo
Per un Papà speciale un'offerta speciale!!!

~~290.000~~ 190.000 GARANZIA 2 ANNI
~~370.000~~ 278.000 GARANZIA 2 ANNI

• NOVARA Via XX Settembre, 9 - Tel. 0321/34070
• BORGOMANERO C.so Sempione, 77 - Tel. [illegible]
• Biella [illegible] - Tel. [illegible]
[illegible] Ferrato

VENDITA DIRETTA
LOGIC
[illegible] OLOGI

Scuola, immediato contrordine sulle iscrizioni legate alla zona di residenza

Marcia indietro, niente zonario

L'accordo è stato trovato ieri mattina in un incontro fra i sindacati e il provveditore agli studi Pietro Cataldo. Sarà così rispettata la volontà dei genitori, liberi di scegliere l'istituto preferito

NOVARA. Contrordine: [redacted] «zonario» non verrà applicato. Le famiglie potranno scegliere liberamente la scuola media per i loro figli, purché vengano rispettati i limiti di strutture e organico già esistenti. Il Provveditore [redacted]li Studi Pietro Cataldo e i sindacati ieri mattina hanno trovato un accordo che modifica la decisione dell'amministrazione scolastica [redacted] riportare in vigore la competenza territoriale dei plessi. [redacted] giorni scorsi [redacted] disposizione aveva scatenato un putiferio nel mondo della scuola mobilitando comitati spontanei di genitori [redacted] insegnanti.

Le preferenze delle famiglie verranno ancora rispettate e i ragazzi [redacted] iscritti nell'istituto desiderato. Con il vincolo, però, [redacted] mantenere inalterato rispetto allo [redacted]so anno il numero delle classi. Se in un plesso dovessero arrivare richieste troppo numerose, che la scuola non [redacted] in grado di accogliere, il consiglio d'istituto stabilirà dei criteri per ridurre le domande in esubero. Sarà poi compito del preside prendere contatti con [redacted] scuole di competenza secondo lo «zonario».

L'eventualità, peraltro, appare abbastanza rara: [redacted] ci dovrebbero essere problemi per rispondere positivamente a tutte le richieste - dice Mario Novazio della Cisl - anche rispettando i limiti di classi e organico. Negli ultimi anni i 'movimenti' da [redacted] istituto all'altro si sono stabilizzati. Avrebbe di certo [redacted] maggiori stravolgimenti imporre l'applicazione dello zonario».

[redacted] patto siglato ieri mette d'accordo tutti. «La soluzione adottata - commenta Nicola Fonzo, della Cgil - rispetta i diritti e le volontà delle varie parti in causa: le scelte delle famiglie, l'organizzazione delle [redacted] e la necessità di non modificare [redacted]li organici degli insegnanti. L'incontro ha chiarito equivoci [redacted] incomprensioni sollevati intorno alla questione». Soddisfatto anche il Provveditore: «Per l'amministrazione scolastica l'importante era rispettare i vincoli [redacted] classi e personale e non variare l'assetto dell'anno scorso. Il ricorso allo zonario era stato sollecitato [redacted] presidi [redacted] difficoltà [redacted] i "numeri"». Domani Cataldo incontra i capi d'istituto e quindi si partirà [redacted] la formazione delle classi. Tirano un sospiro di sollievo le famiglie. «Siamo contenti di questa decisione - dice Tonino Passalacqua del Coordinamento Genitori Democratici - perché privilegia la volontà e le necessità [redacted] genitori. Tra l'altro, crediamo anche noi che difficilmente si arriverà a casi di esubero tali da dirottare i ragazzi secondo lo zonario».

Barbara Cottavoz

Fido [redacted] passeggio in città [redacted] sacchetto [redacted] paletta

Anche a Novara i padroni dei cani dovranno fornirsi di paletta e sacchetto

NOVARA. La rassegna audiovisiva che si [redacted] oggi all'arengo del Broletto inaugura una nuova campagna cittadina di sensibilizzazione sugli animali [redacted]' il primo passo: a Novara sarà istituito l'obbligo di sacchetto e paletta, [redacted] Fido troverà le «dog-toilet». Non è la prima volta che questo argomento viene affrontato nel capoluogo: ogni anno c'è «Amici», l'iniziativa nazionale che sceglie anche Novara per un discorso sugli animali. Ma [redacted] a scendere in campo a favore dei «quattro zampe» - ma anche dei cittadini che chiedono strade più pulite - [redacted] veterinari, comitati [redacted] quartiere, assessorati all'Ambiente, all'Istruzione e Lavori Pubblici del Comune, con [redacted] Polo regionale di educazione ambientale.

Il primo momento è questa mostra, organizzata dall'Ordine provinciale dei medici veterinari [redacted] Novara [redacted] la collaborazione di Comune, Provincia e Banca Popolare di Novara. L'inaugurazione della rassegna, dal titolo «Uomo, animale, ambiente: la professione veterinaria» è prevista per le 10. Seguirà un convegno sullo stesso tema, a cui partecipano Maurizio Roceri, presidente dell'Ordine dei medici veterinari della provin[redacted] di Novara, Mario Valpreda e Giuliana Moda, veterinari del servizio sanità della Regione Piemonte, Massimo Favilla dirigente Usl e Gianni Mancuso, veterinario e consigliere della Società veterinari piemontesi.

[redacted] parlerà di obiettivi e interventi dell'educazione sanitaria dei servizi veterinari [redacted] Piemonte, di prevenzione nelle scuole, [redacted] dell'ambulatorio veterinario come struttura di pre[redacted]. Lo scopo è di «collaborare all'educazione sanitaria della città - osserva Roceri - e informare [redacted] pubblico sulle attività svolte in questo ambito dai medici veterinari».

Secondo passo, un ciclo di lezioni che i veterinari terranno nelle medie inferiori della città, in modo da portare ai ragazzi un'informazione capillare sui rischi sanitari connessi con il rapporto uomo-animale-ambiente. Gli incontri sono organizzati in collaborazione con l'amministrazione comunale. Dibattiti anche nelle scuole elementari: «Finora hanno già aderito - dice Anna Denes, presidente del coordinamento dei comitati di quartiere - 7 scuole, per un totale di 29 classi».

Infine, la questione città «più pulita», ovvero sacchetto e paletta per i residui di Fido. Un problema molto sentito, che ha spesso creato polemiche in città. Sono all'ordine del giorno le proteste di mamme che portano i piccoli al parco. Ma anche [redacted] strade della città sembrano un percorso di guerra tra i passaggi dei «Fido». L'ultimo esempio è un condominio di via Panse, dove la scorsa settimana era apparso un cartello che invitava i passanti a individuare un altro percorso per i loro cani.

La distribuzione omaggio, per incentivare l'uso [redacted] palette raccogli-escrementi, si terrà [redacted] maggio nei quartieri. [redacted] come già succede [redacted] Inghilterra e Francia, anche a Novara arriveranno le «dog-toilet», aree riservati agli animali, che sono già state individuate in zone verdi della città e caratterizzate da un'apposita segnaletica. In questa campagna rientra anche il [redacted] regolamento di polizia sui cani. «Il testo - dice Gianni Mancuso - conterrà norme [redacted] randagismo, regole sanitarie, obblighi per i proprietari dei cani, sanzioni. E' [redacted] regolamentazione dell'accesso [redacted] quattrozampe in uffici pubblici, bus e zone verdi».

Cristina Meneghini

LILLY [redacted]

Riflessioni sull'Africa

«Africa-Afriche» ovvero una giornata di riflessione patrocinata da una serie di associazioni e comitati tutti ruotanti intorno al [redacted] do del volontariato. L'appuntamento è programmato per sabato prossimo presso la sala Borsa di via Ravizza. Relatori saranno Paolo Calchi Novati, preside della facoltà [redacted] scienze politiche di Urbino, Agrippina Bakamurera, esperta di problemi dell'africa subsahariana [redacted] Lilly Gruber, giornalista del Tg1. La giornata sarà divisa in due parti: alle 9 presenzieranno all'incontro gli studenti delle scuole superiori novaresi. In particolare i tre ospiti tratteranno i problemi dell'Africa Indipendente, storia, sviluppo e modelli culturali. Alle 15 l'invito a partecipare sarà esteso alla cittadinanza. I temi del dibattito si modificheranno leggermente. I relatori considerata l'estrema attualità degli argomenti prevedono infatti numerosi interventi dalla platea. [r. l.]

NOVARESI IERI E OGGI

Da settant'anni tesserato della società Pro Novara

NOVARESE di borgata, rispettoso dei fatti e [redacted] chiacchiere, Florindo Borgini, classe 1915, era conosciuto in tutti gli uffici quale commesso, in bicicletta o motorino, delle «Scotti & Brioschi». Ma [redacted] notorietà la deve alla ginnastica: atleta della «Pro Novara» e poi tecnico istruttore di livello nazionale.

Quando, nel 1990, viene premiato a Trieste con la motivazio[redacted] «benemerito [redacted] Federa[redacted] Ginnastica d'Italia», il cavalier Borgini dice che hanno più meriti di lui le ragazze che hanno sopportato i suoi rimbrotti mentre [redacted] esercitavano nel volteggio sul cavallo o [redacted] parallele [redacted]metriche.

Quasi si commuove se gli parlano di Rita Peri, due volte olimpionica, di Costanza De Vito, Loana Biffi, Michela Fitto alle quali offriva fragranti veneziane, fresche di forno, quando la squadra, in partenza per Torino, saliva sul diretto delle 6 e mezzo. [redacted] modo di farsi perdonare la levataccia domenicale: il suo lato gentile prendeva il sopravvento sull'aspetto burbero, esigente, incontentabile dell'allenatore che le voleva brave almeno quanto [redacted] Korbut [redacted] la Comaneci.

Borgini, entusiasta del [redacted] ruolo anche se faceva fatica a manifestarlo, non ha [redacted] amato le mezze misure o [redacted] diete dei maghi che promettono pozioni miracolose per la tonicità dei muscoli.

Si dice che ogni mattina (e forse anche adesso) gradisce la scodella di caffelatte piena all'orlo nella quale intinge [redacted] mezza dozzina di michette, [redacted] per cominciar bene la giornata.

Fermarlo, esortarlo alla prudenza è difficile: è il Florindo che accompagna con una gamba ingessata i suoi allievi in trasferta. A chi lo invita a starsene [redacted] casa risponde: «Mica devo farli [redacted] gli anelli, ma bisogna che io sia presente [redacted] - spiega - quel[redacted] mi sbagliano l'esercizio».

Collezionista di figurine, caposquadra con Giuseppe Farsini, Walter Stipari, Liliano Laurenzi, allenatore di Francesco Mosca [redacted] altri ottimi atleti, Florindo Borgini ha sempre ritagliato per sé il ruolo di chaperon [redacted] po' rustego che gli serviva per difendersi dagli elogi [redacted] eccessivi: «Vincere è bello ma succede - ammoniva - che talvolta perdi quanto hai fatto meglio del giorno in cui hai vinto». In ginnastica i punteggi non [redacted] mai assolutamente indiscutibili.

Oggi, il pensionato Borgini non ha perduto [redacted] passione per lo sport: assiduo alla «Pro Novara» con [redacted] quale [redacted] tesserato dal 1926 (aveva solo 11 anni!) ricorda il direttore tecnico Achille Bellomi e il presidente Ildebrando Rosina, un medico, che gli suggerì la dieta ricca di carboidrati: «Così ti farai i muscoli e salterai come un grillo». E Florindo non ha mai cambiato ricetta.

[redacted] Barisonzo

IN BREVE

BELLINZAGO

Interpellanze in Regione sul progetto «Codemonte»

E' ancora polemica sull'impianto di trattamento dei rifiuti «Codemonte». A riproporre l'argomento [redacted] Regione, due consiglieri, Mario Miglio [redacted] Nino Mesaracchio. I consiglieri chiedono chiarimenti sullo studio geologico del sito e sull'iter seguito dalla pratica presentata dalla «Codemonte» per [redacted] progetto. [c. m.]

[redacted]

Si scia al Mottarone, oggi tre impianti aperti

La nevicata «infrasettimanale», seppur non copiosa, è servita a consolidare il manto nevoso e oggi al Mottarone è [redacted] possibile sciare. Tre gli impianti aperti oggi: «Selva spessa», «Rossa» [redacted] «Alpe Corti». «La neve è sufficiente per poter girare [redacted] diverse piste - dicono i responsabili delle sciovie - speriamo in un miracolo, che [redacted] cada ancora nei prossimi giorni». [m. p.]

NOVARA

Si parla di case popolari al quartiere Nord Est

Ultimi dettagli sulla vendita delle case popolari domani alle 16,30 al quarti[redacted] Nord Est [redacted] largo Cantore 10. Intervengono [redacted] direttore dell'Agenzia territoriale della casa (ex Iacp) Carlo Pennarola e il responsabile dell'ufficio inquilinato Mattachini. [b. c.]

TRECATE

Oggi un dibattito sull'«Era prossima-ventura»

«Età acquariana: l'umanità verso l'era prossima-ventura». E' il tema dell'incontro in programma [redacted] alla sede [redacted] Gruppo ricerche Flamel, in via Trieste 17, dalle 16,30. [c. m.]

[redacted]

Congresso donne popolari, tre novaresi a Roma

Tre novaresi rappresenteranno le donne al Congresso del Movimento femminile Popolari oggi a Roma. Per la nuova provincia del Vco è stata delegata Rosarita Varallo mentre per la provincia di Novara andranno Besta Battaglia e Nicoletta Bazzani. [v. a.]

Si parla di sport e salute oggi al «Quisquash» di via Tommaseo

Fitness, non è soltanto moda tavola rotonda [redacted] i medici

NOVARA. Il dottor Marcello Faina, primo collaboratore del professor Dal Monte all'Istituto di scienza dello sport Coni a Roma, è il relatore principale dello stage in programma oggi al «Quisquash Fitness Club» di via Tommaseo [redacted] Novara. Si tratta del «Fitness education circuit», stage itinerante che, dopo l'esordio a Catania del 26 febbraio e la tappa cittadina di oggi, si sposterà poi [redacted] Bologna, [redacted] e Pordenone. Una giornata dedicata a tutti gli istruttori [redacted] fitness [redacted] operatori del settore, durante la quale si discuterà anche della prevenzione delle malattie attraverso lo sport.

Il convegno si divide in due parti, mattina e pomeriggio: alle 9,30 Marcello Faina, che è pure docente nella scuola [redacted] specializzazione in medicina dello sport all'Università La Sapienza di Roma, parlerà di «Fitness fisiology». Alle 10,30 obiettivi puntati sul «sovrappeso», test di analisi della composizione corporea. Esaminati alcuni programmi di «cardio training» proposti da Sergio Rocco, personal training Idea-Ace [redacted] direttore di alcuni centri sportivi. Alle 11,30 test di analisi posturale in relazione a sindrome dolorifiche non patologiche con programmi personalizzati, sempre a cura di Sergio Rocco. Dopo la pausa pranzo delle 12,30, i lavori riprenderanno alle 14,30 con un'«analisi dei costi energetici». Alle 15,30 ancora il dottor Faina parlerà di «reintegro idrosalino». Alle 16,30 la conclusione della giornata con la distribuzione degli [redacted] di partecipazione. «Lo stage [redacted] a inquadrarsi in un programma di educazione-informazione rivolto [redacted] fitness - spiega Massimo Contaldo, presidente del Quisquash - [redacted] soprattutto alla prevenzione delle malattie, anche di natura sociale, attraverso l'attività fisica. Siamo orgogliosi di poter ospitare una tappa del Fitness Circuit. Dopo il convegno "Sport per la vita" dell'anno scorso [redacted] l'intervento del professor Dal Monte, questa è un'altra iniziativa che merita di essere seguita». [m. p.]

Si parla di Fitness oggi al «Quisquash»

IL TACCUINO DELLA PROVINCIA

LETTERE AL [redacted]

Celerità delle poste e risposte vaghe

Ho provocato in me un sorriso di ironia l'alto senso di professionalità che ha cercato di dimostrare il dottor Raeli coordinatore dei reporti della direzio[redacted] PT [redacted] Novara, il quale, tramite queste righe, ha voluto mettere «una pezza», cercando di dare una risposta, anche se molto vaga e fantasiosa basata solo su ipotetici tempi futuri e lontani, ad [redacted] problema più che attuale e concreto quale il disservizio e ritardo postale prospettato dal signor Esposito [redacted] Stresa.

Ho fatto questa considerazione: [redacted] trasformazione delle Poste prospettata dal dottor Raeli è direttamente proporzionale alla celerità con cui [redacted] dato la [redacted] risposta (esattamente 35 giorni dal 17.1 [redacted] 22.2) - campa cavallo - ci vorranno cento anni!!!

Lettera firmata, Novara

Centri commerciali [redacted] scelte «assassine»

Egr. Comm. Guaglio, La ringrazio per la spiegazione datami sull'iter burocratico che si segue per ottenere l'autorizzazione all'apertura di Centri Commerciali; devo però rammaricarmi, e con me altri commercianti, del suo comportamento perché, pur essendo presidente dlel'Unioncamere, è stato per lunghi anni presidente dell'associazione commercianti, presidente onorario della stessa, carica che ricopre tuttora e, se anche non sarebbe servito a nulla, il suo rifiuto a relazionare su progetti per l'apertura di ben sette nuovi centri commerciali per un totale di 45 mila mq., sarebbe stato un gesto [redacted] solidarietà [redacted] il lavoro che l'Ascom, in accordo con la Confesercenti, sta portando avanti con molte difficoltà.

La correggo anche sul fatto che non tutte le associazioni [redacted] categoria hanno espresso parere favorevole, l'Associazione Commercianti e la Confesercenti No!

Vorrei esprimere il mio rammarico anche verso il sindaco e la giunta del Comune di Novara che [redacted] il loro parere favorevole hanno deluso me e molti altri commercianti che gli avevano dato fiducia. Sig. sindaco, non ho un esperto a mia disposizione che mi produca relazioni, statistiche e documenti da sottoporre alla [redacted] attenzione, ma ho solo la mia esperienza professionale e di molti altri commercianti del comune di Novara che hanno visto chiudere i negozi [redacted] colleghi perché schiacciati dal pe[redacted] della concorrenza praticata [redacted] Iper, Centri commerciali e Hard Discount.

Infine le esterno una grossa preoccupazione che mi sembra doveroso farle da cittadina [redacted]varese: se non si fermerà tutto ciò, nel giro di pochi anni lei sarà sindaco di [redacted] città «morta», perché [redacted] moriranno i negozi commerciali e artigianali del centro per uno spostamen[redacted] verso la periferia dei consumatori, anche Novara avrà un [redacted] storico [redacted] commerciale «morto»!

Nives Gaiani, Novara

Le lettere vanno indirizzate a «La Stampa», corso della Vittoria 2, 28100 Novara. Per consentire la pubblicazione, si consiglia di non superare le 25 righe di testo.

[redacted] UTILI

AUTOAMBULANZE

Novara: tel. 627.000; **Arona:** 0322 / 51 61; **Borgomanero:** 0322 / 843.083; **Domodossola:** 0324 / 46.600; [redacted] 862.222; **Oleggio:** 93.500; **Omegna:** [redacted] / 61.900/63.669; **Gravellona** [redacted] 0323 [redacted] 848559-865000; **Stresa:** 0323 / 33.360; **Trecate:** 777.900. **Verbania:** 0323 / 405.000-558.000/ 55 61.61; **Baveno:** 0323 / 924222; **Mergozzo:** 0323 / 80.705, **Orta:** 0322/911.900; **Grignasco:** 5 r.e 0163/41.86.17' **S. Maurizio d' Opaglio:** 0322/96.74.56; **Lesa:** 0322/76.697; **Piedimulera:** [redacted]

[redacted]

Novara: tel. 62.60.00; **Arona:** [redacted] / 51.61; **Borgomanero:** 0322 / 81.500, **Domodossola:** 0324 / 491.334; **Oleggio:** 91.157; **Omegna:** 0323 / 86.61.11; **Stresa:** 0323 / 31.844; **Verbania (Pallanza):** 0323 / 541.318

FARMACIE

A **NOVARA** oggi sono di turno le seguenti farmacie: Comunale, c.so Trieste, [redacted] tel. 69.20.17 con orario continuativo dalle 8,45 alle 20,15 (dalle 8,45 alle 12,30 e dalle 15,15 alle 20,15 a battenti aperti; mentre dalle 12,30 alle 15,15 il servizio viene effettuato a battenti chiusi, con obbligo di ricetta medica urgente e diritto addizionale di L. 3.000) e *Fedele*, c.so 23 [redacted]02.80 con orario notturno [redacted] 8,45 alle 8,45 del giorno seguen[redacted] (dalle 8,45 alle 12,30 e dalle 15,15 alle 21,30 a battenti aperti; mentre dalle 21,30 alle 8,45 il servizio viene effettuato a battenti chiusi, [redacted] l'obbligo di ricetta medica urgente e il diritto addi[redacted] di L. 7.500). Per quanto riguarda, invece, tutti i comuni della **Provincia**, [redacted] le farmacie di turno, sarà situata la reperibilità notturna, su chiamata, [redacted] la presentazione di ricetta mediche urgenti.

Bellinzago Novarese: *San Pietro*, via Matteotti, 24 tel. 98.118
[redacted] **Sopra Ticino:** *Aghina*, [redacted] Caduti per la Libertà, 20 tel. 0331/97.24.78
Agrate Conturbia: *Rossi*, piazza Roma, 12 tel. 0322/83.22.35
Pogno: *Colli Lanzi*, via Mazzini, 2 tel. 0322/97.133
Verbania (Intra): *Comunale*, via Fanelli, tel. 0323/52.259
[redacted]: *Calalucci*, [redacted] Domenico Uc[redacted] 18 tel. [redacted].178
Stresa: *Giuliano*, lg.lago. 40 tel. 0323/30.326
Preglia di Crevoladossola: *Carrisani*, via Sempione, 45 tel. 0324/33.117-33.89.75
Premosello: *Rosso*, via Caduti Libertà, 13 tel. 0324/88.200
Craveggia: *Salvagno*, [redacted] Umberto, tel. 0324/98.013
Omegna: *Lapidari*, p. XXIV aprile tel [redacted].439
[redacted] *Quarna*, [redacted] Roma, 28 tel. 82.01.39

[redacted]

E' mancato all'affetto dei suoi cari l'

AVVOCATO
Giuseppe Paolo Uglietti
di anni 85

Ne danno il triste annuncio il figlio **Andrea**, la cognata **Anna** unitamente ai parenti tutti. I funerali avranno luogo lunedì 13 corr. alle ore 14 nella Chiesa parrocchiale di San Martino. Indi seguirà la tumulazione nella tomba di famiglia a Cassolnovo (PV)
— **Novara**, 11 marzo 1995

Gli amici e fraterni colleghi: **Luigi Baraggia, Vittorio Minola, Pierangelo Corbellino e Matteo Iato e famiglie, Cristina Occhetta, Graziella Apruzzese, Daniela Morganti ed Anna Scarpa** partecipano al lutto di Andrea per la morte del padre

AVVOCATO
Giuseppe Paolo Uglietti
— **Novara**, 11 marzo 1995

Giuseppe è fraternamente vicino all'amico Andrea con l'affetto [redacted] sempre per la perdita del papà

AVVOCATO
Giuseppe Paolo Uglietti
— **Novara**, 11 marzo [redacted]

Presidente, Consiglio e Soci tutti [redacted] **Lions Club Novara Host** partecipano profondamente addolorati al dolore del figlio dottor Andrea per la improvvisa [redacted] immatura scomparsa dell'

AVVOCATO
Giuseppe [redacted] Uglietti

Consigliere del Club assai apprezzato e ne ricordano le alte doti professionali ed il grande impegno sociale e pubblico
- **Novara**, 11 marzo 1995.

Partecipano al lutto: **Cesare e Franca Grassia.**

[redacted]

TEMPO LIBERO

Visita alle chiese di Arona

Alla scoperta delle chiese di Arona con visite guidate: è la proposta per oggi della Cooperativa Incontro. Iniziano alle 14,30 [redacted] durano trenta minuti, fino alle 16,30. Informazioni allo 0322-47322. [c. m.]

[redacted]

Mattera parla di Giacomo Fauser

Aperta a tutti l'ultima lezione del corso di politica, economia [redacted] tecnologia dell'Università della Terza Età di Novara, domani alle 16, in via San Gaudenzio 11, alla Caritas. Adriano Mattera parlerà del chimico novarese Giacomo Fauser. [c. m.]

[redacted]

Aggiornamento per insegnanti

La relazione tra cibo, adulto [redacted] bambino è [redacted] tema della seconda lezione del corso di aggiornamento per insegnanti. Domani alle 16,45 nell'aula magna della «Pier Lombardo». [b. c.]

IL CASO

IL GIALLO INSOLUTO DI UN ANNO FA

Un'autorevole rivista di criminologia ricostruisce due delitti e propone un'inquietante ipotesi

Su Agognate l'ombra di un serial killer

Un uomo fu ucciso e tagliato a pezzi, come a Milano

NOVARA. Sul «delitto di Agognate» si allunga l'ombra di un serial killer che arriva a Milano. E' l'inquietante ipotesi che affiora in questi giorni, a poco più di un anno dal ritrovamento sulle rive dell'Agogna del cadavere di un uomo fatto a pezzi e poi gettato nei sacchi dell'immondizia. Era il 17 febbraio '94. Un «giallo» insoluto, sul quale stanno ancora lavorando gli investigatori della polizia di Novara, coordinati dal sostituto procuratore Enrico Ciardi, che si occupa dell'inchiesta.

L'autopsia stabilì che si trattava di un giovane fra i 25 e i 30 anni, alto circa un metro e settanta, di costituzione robusta, capelli e sopracciglia neri, dentatura completa e perfetta, una folta peluria su tutto il corpo. L'assassino l'aveva massacrato di botte, colpito più volte con un coltello all'addome e al torace, poi tagliato a metà con una sega elettrica circolare all'altezza del bacino. Un delitto d'inaudita ferocia. Il medico legale fece risalire la morte allo sconosciuto a circa due mesi prima. Con sofisticate apparecchiature, dalla scientifica di Torino venne ricostruito il fotokit, trasmesso a tutte le questure d'Italia assieme alle impronte digitali. Del caso si occupò anche la tv, con il programma «Chi l'ha visto?». Riscontri che non hanno portato a risultati concreti. Ma le indagini non si sono mai interrotte.

L'argine di Agognate, dove nel febbraio '94 fu trovato il cadavere mutilato con la sega elettrica. I sacchi che contenevano i resti umani. In alto, il fotokit della vittima realizzato dalla scientifica di Torino

Pochi mesi fa gli investigatori novaresi si sono interessati a un delitto, avvenuto in ottobre nel Bresciano, che presentava analogie con il «giallo» di Agognate: anche qui un uomo, poi identificato nel muratore Bruno Tiraboschi, 52 anni, era stato ucciso a coltellate, fatto a pezzi e poi gettato nei sacchi della spazzatura.

In questo quadro si inserisce una «pista» che porta più vicino: a Milano, con l'inquietante ipotesi che anche il giovane trovato ad Agognate sia vittima di un serial killer che avrebbe agito nel capoluogo lombardo. A lanciarla è Gian Guido Zurli, di Parma, giornalista collaboratore del mensile «Detective & Crime magazine», la rivista criminologica nazionale diretta da Carmelo Lavorino che negli ultimi mesi ha condotto un'approfondita ricerca sugli assassini seriali in Italia. E proprio lavorando attorno a queste ipotesi, Zurli si sta occupando del «mistero» di Agognate per un servizio di prossima pubblicazione. «E' un caso che presenta fortissime analogie con il delitto avvenuto nel '92 in via Biondi a Milano - dice Zurli - e ci sono molti indizi che fanno pensare all'opera di un serial killer, forse lo stesso. Anche qui la vittima era un giovane vent'anni, tagliato a pezzi con una sega meccanica e di un coltello con azione discontinua, messo nei sacchi dell'immodizia e poi abbandonato davanti a un portone. Anche qui la morte risaliva a più di un mese prima, ma le cause del decesso restano sconosciute: mancavano testa, tronco e braccia».

Ma ci sono altri particolari ad accomunare i due delitti. «Innanzitutto la data del ritrovamento dei cadaveri - fa notare Zurli - avvenuto in entrambi i casi a febbraio, sempre il giorno 17. C'è poi la vicinanza all'autostrada dei luoghi della scoperta dei sacchi: nei pressi del casello per Novara e in un quartiere, la Zona Sempione, per il 'giallo' di via Biondi, raggiungibile dalle tangenziale o dalle strade che arrivano da Nord. E non va dimenticato che in entrambi i casi sono stati chiamati in causa presentano «analogie anche per la frequentazione di prostitute».

Pietro Benacchio

L'azienda di Marano ha esposto all'importante fiera di Delhi

Siti, lancio sul mercato indiano nel segno del «made in Italy»

TICINO. Nuove frontiere. Parola d'ordine di molti imprenditori del Novarese che per superare brillantemente la crisi di questi anni hanno puntato molto sul mercato estero. E' il caso della Siti di Marano Ticino, azienda leader nella produzione di impianti e macchinari completi per l'industria ceramica. E' tra le 140 imprese italiane che hanno esposto all'undicesima edizione della «Indian Engineering Trade Fair», la più importante esposizione settoriale dell'Asia (in tutto 1550 aziende, da 30 Paesi) c'era anche la Siti.

La fiera di Delhi è stata visitata anche dal presidente della Repubblica Scalfaro che si è soffermato a lungo con il ministro degli Esteri Agnelli nel padiglione italiano.

Il nostro Paese è al decimo posto nella classifica degli investitori in India. Nel '94 le esportazioni italiane hanno raggiunto un valore di quasi 800 miliardi di lire. Le vendite sono concentrate in pochi importanti settori dei macchinari e degli apparecchi industriali, del chimico e del metallurgico.

E un contributo importante è rappresentato da realtà come la Siti. «Le prospettive sono di forte crescita e sviluppo sul mercato indiano e su tutti i principali mercati dell'Estremo Oriente» dicono a Marano Ticino. D'altra parte i tecnici Siti hanno sempre le valige pronte per raggiungere cantieri sparsi in ogni angolo del mondo. Il marchio internazionale è poi ben stampato nella Siti International Holding S.A. con sede a Lussemburgo, la Siti China Ltd di Hong Kong, la Maquinaria Ceramica Siti S.A. di Monterrey (Messico). **[c. bo.]**

BORGOMANERO

Il «Maglificio» a Parigi

Dal 1927 prestigioso leader nella maglieria intima italiana il Maglificio di Borgomanero guarda al futuro e si propone da vetrine internazionali di tutto rispetto per continuare la sfida sul mercato. L'industria borgomanerese ha infatti presentato in anteprima assoluta la Collezione Autunno-Inverno 95-96 al Salon International de la Lingerie, appuntamento mondiale tra quelli più importanti del settore, che si è svolto nella capitale francese. «I capi più rappresentativi hanno partecipato alla sfilata generale del salone - dicono i p.r. dell'azienda - raccogliendo apprezzamenti sinceri fra gli operatori e il pubblico». Pochi giorni prima a Riccione si era svolta la convention della forza vendita. Anche in questo caso per fare il punto della situazione e delineare strategie. E dal Maglificio anche in questa occasione è arrivato un segnale forte e chiaro: «Affermare in modo incisivo il "made in Borgomanero"». **[r. a.]**

Incontro-sanità

Assistenza Un progetto per la Bassa

VESPOLATE. Distretti, decentramenti, servizi sul territorio: sono gli argomenti dell'incontro tra il direttore dell'Usl 13, Domenico Giacomantonio e i sindaci di Vespolate, Garbagna, Tornaco, Nibbiola e Borgolavezzaro. L'incontro si è tenuto a Vespolate; sede del distretto a cui fanno riferimento gli abitanti della Bassa.

Soddisfazione per l'esito dell'incontro è stata espressa da Giovanni Bazzani, sindaco di Vespolate, al termine della riunione. «Con il direttore generale c'è stata subito intesa - osserva - sugli argomenti che ci interessavano. Abbiamo messo in evidenza la necessità del servizio assistenziale nella nostra zona, dato che la popolazione anziana è predominante. A questo proposito Giacomantonio ci ha assicurato che terrà ben presente le nostre richieste, soprattutto in vista di un'organizzazione coordinata sul territorio. Quando il progetto sarà pronto, il direttore ricontatterà per esaminare insieme la questione». **[c. m.]**

In vista delle elezioni

Allo scoperto la lista civica «Per Oleggio»

OLEGGIO. Entra nel vivo la campagna elettorale oleggese. Tra i primi ad uscire allo scoperto c'è la Lista Civica «Per Oleggio»: nei prossimi giorni si presenterà ufficialmente e indicherà il candidato alla poltrona di sindaco.

Sono professionisti, agricoltori, imprenditori e dipendenti e si definiscono un «laboratorio cittadino preposto a raccogliere i problemi della gente per trarne proposte di governo». Il loro è un «fronte ampio e aperto». In attesa dell'uscita ufficiale esprimono grande rammarico per la scelta del ppi (annunciata su un giornale locale) di correre da solo. «Sull'appoggio di questo partito - si legge in un documento diffuso dai promotori della lista - avevamo posto molte speranze e alla richiesta "popolare" di un proprio candidato avremmo dato risposta positiva riconoscendo nell'ex sindaco Gianantonio Canovesi le doti politiche e morali necessarie per guidare un governo della città sopra i partiti e le loro ideologie». **[b.c.]**

Borgomanero, la decisione del Coreco

Consiglieri sospesi sono «riabilitati»

BORGOMANERO. Il Comitato Regionale di Controllo ha «promosso» i due consiglieri comunali della maggioranza sospesi perché non in possesso dei requisiti di legittimità.

L'avvocato Laura Borgna, del gruppo di «Città Nuova», e l'artigiano Carlo Alberto Barbaglia, della Lega Nord, sono consiglieri comunali a tutti gli effetti.

La vicenda che li ha coinvolti risale al 17 gennaio quando il Comitato Regionale di Controllo ha sospesi perché sulla loro posizione c'erano problemi di legittimità: l'avvocato Borgna doveva chiarire i rapporti professionali tra lo studio legale di cui è contitolare con il fratello Riccardo ed alcuni incarichi comunali, mentre Barbaglia aveva aperto un contenzioso con il Comune, contro cui aveva ricorso al Tar per una vicenda di abuso edilizio.

La sospensione dei due consiglieri è stata al centro di un Consiglio comunale infuocato, e stava creando parecchi problemi all'amministrazione perché il Coreco aveva congelato anche la nomina della nuova commissione elettorale e della commissione edilizia, organi votati anche da Barbaglia e Borgna.

La edilizia uscente, dal sindaco per far fronte alle pratiche che da qualche mesi si stanno accatastando, è risposto negativamente, e l'intero settore in città è praticamente paralizzato. Il Comitato di Controllo ha nuovamente riesaminato le pratiche dei due consiglieri, e per quella di Barbaglia è stata necessaria una seduta-fiume con un epilogo imprevisto: dopo un pomeriggio ed una mattinata dedicata all'analisi del caso, il Coreco è convocato il sindaco di Borgomanero, Maria Piera Pastore, che ha dovuto portare a Novara ulteriore documentazione. Barbaglia ha poi ritirato il ricorso al Tar e quindi ha rimosso la condizione di incompatibilità: a questo punto il consiglio torna ad essere reintegrato nella sua pienezza. **[m. g.]**

Cooking life
Concessionari in Esclusiva
Arredamenti F.lli MODENA
CAVAGLIO S.Prov. per Borgomanero Tel. 0322.806081
Aperto anche alla Domenica
NOVARA C.so XXIII Marzo 212a - Tel. 0321.404282
TELEFONA OGGI STESSO L'AFFARE LO FAI !!!
Cooking life
Il metodo Cooking Life è semplicissimo:
– prendete un metro e misurate la lunghezza della parete da arredare;
– moltiplicate per 890.000 lire al metro lineare
– aggiungete 2.190.000 lire per il frigorifero, il forno, il lavello, il piano cottura e la cappa.
Avrete così ottenuto, indipendentemente dalla composizione, il costo della cucina, con IVA, trasporto e montaggio compresi.
una cucina di 4 metri?
4 x 890 = 3560 +
2190 =
5.750.000
tutto compreso!
3C ADVERTISING - NO
NUMEROVERDE 1670-19245

Blitz delle forze dell'ordine dopo gli ultimi attentati in ristoranti [redacted] bar

Tutta l'Ossola passata al setaccio

Controllate centinaia di persone, decine di esercizi, bar, ristoranti e discoteche, carrozzerie [redacted] officine. Particolare attenzione è stata dedicata alle aziende che producono rifiuti speciali

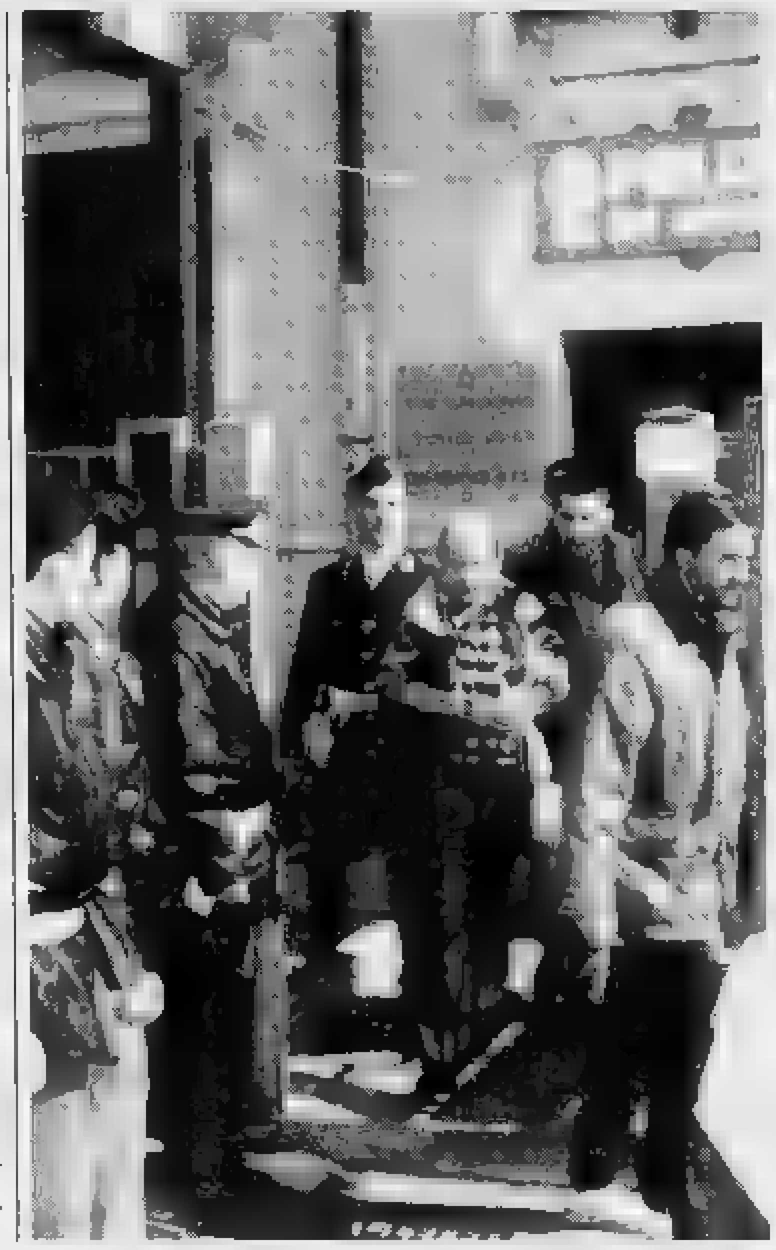

Due momenti dell'operazione condotta dalle forze dell'ordine. [redacted] sinistra la [redacted] del carabinieri, a destra gli agenti di polizia in piena [redacted] ferroviaria

DOMODOSSOLA. Controlli in tutti gli esercizi pubblici, perquisizioni, posti di blocco. Nei giorni scorsi l'Ossola è tornata a rivivere il clima dei blitz che avevano portato all'arresto di decine di persone per [redacted] zione a delinquere [redacted] stampo mafioso. Dopo i tre attentati consecutivi che hanno creato un nuovo allarme per [redacted] possibile ripresa di un'attività criminale organizzata, sono tornati nella zona gli agenti del servizio di prevenzione anticrimine di Torino. E anche la presenza dei Carabinieri sul territorio [redacted] stata potenziata con l'arrivo [redacted] una stazione mobile e consistenti rinforzi, inviati nella zona dal comandante provinciale.

La stazione mobile è una vera [redacted] propria caserma viaggiante. E' attrezzata per ricevere direttamento denunce dei cittadini, è dotata di terminali collegati agli elaboratori centrali dell'Arma che consentono di conoscere in tempo reale eventuali precedenti delle persone che si stanno controllando.

[redacted] collegamento con la banca dati permette inoltre una rapida consultazione delle norme amministrative una valutazione immediata di eventuali infrazioni in campo igienico-sanitario o ambientale. Con i terminali, i carabinieri possono infatti mettersi in contatto con i nuclei specializzati che operano nel settore ecologico.

In due settimane, i militari che si sono alternati alla stazione mobile hanno controllato centinaia di persone, decine [redacted] esercizi, bar, ristoranti e discoteche, carrozzerie, piccole offi[redacted]. S[redacted] rilevate 45 infrazioni amministrative, per documentazioni insufficienti o dipendenti non perfettamente in regola, e [redacted] norme sanitarie. Una particolare attenzione [redacted] dedicata alle aziende che producono rifiuti speciali che richiedono trattamenti particola[redacted]: sarebbero emerse numerose irregolarità. Sono state inoltre elevate 75 contravvenzioni al codice della strada, molti automobilisti guidavano in stato di ebbrezza, cinque persone [redacted] state denunciate alla magistratura. I controlli incrociati hanno permesso di individuare due extracomunitari nei confronti dei quali era già stato emesso un provvedimento di espulsione dal territorio nazionale. Il problema dell'ordine pubblico [redacted] Valdossola [redacted] stato oggetto di un colloquio fra l'ex sottosegretario alla difesa Mauro Polli, ora parlamentare della lega italiana federalista, e il comandante generale dell' Arma dei Carabinieri Luii Federici che aveva assicurato [redacted] immediato potenziamento per fronteggiare le [redacted] emergenze. Nel corso del colloquio, [redacted] stato affrontate anche la delicata questione dell'istituzione [redacted] comando provinciale [redacted] Carabinieri nella città di Domodossola, problema legato alla sede della Prefettura.

Nelle operazioni condotte dalla polizia, che ieri erano ancora in pieno svolgimento, [redacted] state impiegate quattro volanti, tutti gli uomini del settore di Domodossola oltre [redacted] una quindicina di agenti arrivati da Torino. Perquisite le abitazioni [redacted] una ventina di persone considerate «a rischio» per eventuali legami con la criminalità. Non sarebbero comunque state trovate [redacted] Sono [redacted] minuziosamente controllati bar ed esercizi che, secondo gli inquirenti, anche in passato erano diventate vere [redacted] proprie basi operative [redacted] attività criminose.

Alcuni accertamenti [redacted] sono conclusi con denunce per illeciti amministrativi [redacted] per infrazioni di carattere penale. Segnala[illegible]ni che ovviamente do[redacted] vagliate dalla magistratura. Le forze dell'ordine hanno confermato con [redacted] massicce operazioni dei giorni [redacted] di non voler abbassare la guardia nell'Ossola.

Adriano Valli

Masera, rientrava dopo aver seguito la lezione di catechismo

Domani i funerali del bimbo investito sulla porta di [redacted]

Gabriele [redacted] aveva 9 anni

MASERA. [redacted] svolgeranno domani i funerali di Gabriele [redacted]notti, il bambino travolto e ucci[redacted] da [redacted] camioncino nei pressi della sua abitazione, [redacted] frazione Menogno di Masera.

Ancora ieri la piccola salma non [redacted] tornata da Novara, dove il bimbo è morto in seguito alle gravissime ferite riportate nell'incidente, probabilmente in attesa dell'autopsia. Un'altra tremenda prova per i familiari: il padre Annibale, capotreno in servizio alla stazione internazionale di Domodossola , la madre Silvana Borretti, una casalinga di 40 anni, originaria di Premosello.

Il piccolo Gabriele [redacted] una sorelle maggiore, Alessandra, di 14 [redacted] I carabinieri stanno conducendo accertamenti per stabilire [redacted] cause dell'incidente. E' stato confermato che nel primo pomeriggio di giovedì il bim[redacted] aveva partecipato [redacted] una lezione di catechismo ed era stato riaccompagnato in auto [redacted] un'amica [redacted] famiglia che l'aveva lasciato quasi davanti [redacted] in prossimità [redacted] strisce pedonali. La donna avrebbe [redacted] dato al bimbo di fare comunque attenzione nell'attraversare. Pochi attimi dopo, la tragedia: è sopraggiunto [redacted] furgoncino Toyota condotto da Michele Panziera, [redacted] anni, di Crodo, che ha investito Gabriele. [a. v.]

Verbania, cauto ottimismo dei medici per il figlio del primario

Migliora il [redacted] caduto

Il giovane era precipitato dal balcone di un appartamento dove era andato [redacted] trovare l'amica. Di tempra robusta, presenta buone condizioni generali

Paolo Galimberti, 24 anni

VERBANIA. Un cauto ottimismo viene espresso dai medici del reparto rianimazione [redacted]l'ospedale di Pallanza sulle condizioni - ancora gravi seppur stazionarie - di Paolo Galimberti, [redacted] abitante in via Monte Rosso a Pallanza, caduto due settimane fa [redacted] balcone di un appartamento al terzo piano [redacted] una palazzina di via Renco a Intra, dove era andato a far visita [redacted] un'amica. La polizia [redacted] svolto indagini per stabilire le cause e la dinamica dei fatti che in breve tempo [redacted] stati chiariti. Ad indurre il giovane a tentare [redacted] raggiungere il piano terrano attraverso i balconi [redacted] stato l'inatteso sopraggiungere, alla porta dell'appartamento, del fidanzato dell'amica. Durante l'acrobatica discesa Paolo Galimberti ha perso la presa piombando a terra da un'altezza [redacted] circa 10 metri. In seguito al tragico salto nel vuoto il giovane studente universitario - figlio primogenito del primario della divisione chirurgica verbanese - si era procurato gravi traumi cranico [redacted] toracico. Ricoverato [redacted] ospedale era stato sottoposto dopo un paio di giorni ad un delicato [redacted] per lo svuotamento di due vasti ematoni al capo. Il giovane è [redacted] farmacologico controllato. La sua tempra robusta induce a un cauto [redacted]. [a. r.]

IL [redacted]

Oggi in pista c'è Manuela l'aspettavamo da tanto

Guidina [redacted] Sasso oggi in pista

E' arrivato il turno di Manu, l'aspettavamo da tanto tempo. Torniamo [redacted] pista [redacted]e, per la cinque chilometri a tecnica classica che sarà valida anche per la combinata, ad inseguimento, in programma martedì.

Allora, sulla distanza di dieci chilometri, a pattinaggio, partiremo in base ai distacchi di oggi. Non è la mia gara, me lo dice sempre mio marito Nando, lui mi conosce bene, difficile che sbagli. Ma sto sciando bene, lo avverto [redacted] queste piste molto impegnative, difficili, mi piacciono un [redacted].

Si [redacted] sulla stessa distanza della staffetta, una gara cui teniamo tutte in modo particolare, quella di giovedì prossimo.

Oggi [redacted] in pista tutte. E' l'occasione per valutare lo [redacted] di forma anche delle altre ragazze. Poi si proporrà inevitabilmente il confronto fra Belmondo e Di Centa che partono però [redacted] obiettivamente diverse. Ritengo già [redacted] miracolo che Manu [redacted] qui [redacted] gareggiare con noi dopo quel che ha passato.

Non ho voluto pensare troppo alla prossima gara. Così ho portato Paolo ed Elisa a fare una bella gita in città. [redacted] che ci ha maggiormente colpito è [redacted] un villagio indiano perfettamente ricostruito sotto il palasport. Questi indiani autentici, molto pacifici, sereni, stavano attorno al fuoco con le loro pelli di bisonte a cucinarsi un bel castoro per [redacted]. I miei ragazzi sarebbero rimasti lì per [redacted] ad ammirare le tende, le supellettili, le culle primitive che sono poi come i cesti delle nostre vallate. E' una bella esperienza anche per i ragazzi quella che stanno vivendo.

Tornati in albergo, una sorta di villaggio dove sono ospitate un pò tutte le nazionali, [redacted] rientrata presto nel clima agonistico [redacted] mondiale anche se l'atmosfe[redacted] è molto distesa [redacted] rilassata.

No, non c'è delusione per la prima gara di Stefy. Sappiamo bene di non poter ripetere gli exploi di Lillehammer ma ci togliremo le nostre belle soddisfazioni.

Per quanto mi riguarda son già contenata così ma aspetto staffetta e trenta chilometri.

Guidina [redacted] Sasso

[redacted]

DOMODOSSOLA

In treno al salone dell'auto con un biglietto speciale

Andata [redacted] ritorno da Domodossola a Ginevra ed entrata al salone internazionale dell'auto pagando un biglietto combinato di 71 (seconda classe) o 105 (prima cla[redacted]) franchi svizzeri. L'iniziativa, delle Ferrovie svizzere, è valida sino [redacted] 19 marzo. [re. ba.]

DOMODOSSOLA

L'Apt prepara il calendario [redacted]le manifestazioni

Un calendario turistico racchiuderà tutte le manifestazioni più importanti dell'anno. Lo sta preparando l'Apt ossolana che ha chiesto la collaborazione di enti ed associazioni per stilare gli appuntamenti turistici di rispetto. [re. ba.]

[redacted]

L'assessore: «Lungolago sistemato entro Pasqua»

«Gli interventi essenziali di sistemazione del lungolago [redacted] Intra [redacted]nno completati entro Pasqua»: lo ha dichiarato l'assessore ai lavori pubblici Rita Nobile rispondendo ad una interrogazione [redacted] Verdi e riferendosi alla sistemazione degli elementi di arredo urbano, alle piantumazioni e al completamento di parco Cavallotti. [redacted] la tettoia del vecchio imbarcadero, si si auspica che [redacted] Regione proceda con analoga sollecitudine. [s. r.]

[redacted]

I numeri estratti del lotto svizzero

La combinazione vincente [redacted] questa settimana: 5 - 7 - 12 - 30 - 32 - 41. Numero complementare: 10. Joker: 300 146.

OMEGNA località BAGNELLA
VENDESI
[redacted] CASA SINGOLA
esposizione Sud, vista lago, a 2 piani più mansarde. Ristrutturato da personalizzare. 3 box, giardino, cantina (A4) Prezzo interessante.
[redacted]

STRESA località CAMPINO
VENDESI
CASA SIN[redacted]
a 2 appartamenti, vista imprendibile golfo Borromeo da personalizzare, 2 box, giardino (A3) Prezzo interessante.
Tel. 0323/50509

C.B. FIN ti offre
FINANZIAMENTI
anche con finanz. in corso, senza avalli e cambiali, agevolazioni a dip. di Enti e Aziende - Mutui casa
Novara - Tel. 0321/36.918 v. Palestro, 1 [illegible] 75

Cercasi
GATTO MASCHIO
incrociato siamese smarritosi [redacted] località Madonna [redacted] Sasso.
Laute ricompense
Telefonare [redacted] pasti al numero 0322/981305

ORIMM
POMBIA (NO), vendesi appartamenti [redacted] o 3 camere più box, siti in complesso residenziale di prossima ultimazione. Zona signorile a circa 10 Km. Lago Maggiore. Vicinanze casello autostradale e Malpensa. Prezzi da L. 173 milioni a L. 215 milioni.
BORGOMANERO, vendesi appartamento di 120 mq. in condominio recentemente rinnovato, composto da ingresso, soggiorno, cucina abitabile, 2 camere, bagno, box. Prezzo 175 milioni.
ALTO VERGANTE, vendesi villa indipendenti [redacted] a schiera immerse nel verde in signorile [redacted] residenziale. Stupenda vista lago. Prezzo da L. 500 milioni a L. 590 milioni.
MAGGIORA, vendesi casa d'epoca su 2 piani più sottotetto abitabile, composta da 4 camere, studio, soggiorno, pranzo con camino, [redacted], dispensa, 2 bagni, garage, cortili, orto. Ristrutturata recentemente. Prezzo L. 250 milioni trattabili.
ALTO [redacted] vendesi rustico da ristrutturare composto da 9 vani con cortile. Ubicazione centrale. Prezzo da 90 milioni.
[redacted] s.a.s.
Borgomanero - C.so Mazzini, [redacted]
Tel. [redacted]
gabetti ORIMM

NOTIZIE dalle AZIENDE

L'Assemblea Generale del Collegio Provinciale F.I.A.I.P.

Presso l'Hotel Concorde di Arona si è tenuta il 23 febbraio scorso l'Assemblea Generale del Collegio Provinciale della F.I.A.I.P. (Federazione Italiana Agenti Immobiliari Professionali). Vi è stata una massiccia partecipazione sia di Soci della Provincia di Novara sia di operatori delle province di Torino, Aosta, Alessandria e Vercelli. Di fronte ad un'assemblea numerosa e partecipe ha aperto la riunione il Presidente Provinciale Mauro Carmagnola il quale, dopo aver ringraziato il Consiglio Direttivo uscente per la collaborazione prestata, con un particolare grazie al Vice Presidente Ercole Penna, riassume quattr'anni dell'attività, riassume quanto fatto nella gestione scorsa, terminando con la richiesta di approvazione del bilancio consuntivo, che viene approvato all'unanimità dall'Assemblea. Carmagnola passa la parola al Presidente Regionale Alessandro Gatto Monticone, il quale invita tutti i presenti ad incrementare al massimo l'adesione alla F.I.A.I.P., al fine di «contare di più» in campo socio-politico. Presenta inoltre un interessante Convegno che si terrà il 18/19 Marzo a Bardonecchia, in alta Valle Susa, tendente ad abbinare un interessantissimo tema di lavoro «Conoscerci per collaborare» con una divertente gara di slalom gigante riservata ai partecipanti al Convegno.
Carmagnola presenta poi il Presidente Nazionale F.I.A.I.P. Mario Levami il quale, compiacendosi per la notevole partecipazione all'Assemblea, elogia l'opera svolta da Carmagnola ed invita i presenti a continuare il lavoro nell'Associazione, onde migliorare qualitativamente la categoria, rilevando i risultati raggiunti a livello nazionale. Entrando nel tema specifico del suo intervento cita i compiti delle Commissioni Camerale per la tenuta del ruolo, sottolinea che benché i rappresentanti F.I.A.I.P. siano spesso minoritari, vengono tenuti in notevole considerazione grazie alla preparazione nelle varie problematiche che essi affrontano nelle varie Commissioni. Bisogna comunque [redacted] ad elevare la professionalità [redacted] categoria che può e deve avvenire soprattutto all'interno di ciascuna provincia. Segue poi l'intervento del geom. Elio Zanotti, rappresentante dell'Associazione Proprietari Fabbricati, relativamente ai contratti d'affitto con patti in deroga. Carmagnola passa poi la parola all'Avv. Mario Frecchia, consulente legale del Collegio, il quale tratta il diritto di prelazione nella vendita di immobili ad uso diverso dall'abitazione, partendo da un'analisi di quanto prevede la legge 392/78 in merito inmarcando quali spetta il diritto di prelazione ed a chi no. Segue un ampio dibattito sull'interessante argomento. L'Assemblea termina con la votazione del nuovo Consiglio Direttivo, [redacted] persone di Carmagnola, Bianconi, Natali, Ghiringhelli, Acta, Capello e Vicentini. Hanno ottenuto voti di preferenza anche [redacted] Mauri, Salterio, [redacted] e Mazzon.
Il nuovo Consiglio ha successivamente [redacted] Carmagnola alla Presidenza, Bianconi [redacted] Presidenza e Vicentini alla Segreteria

CHI HA TEMPO NON ASPETTI TEMPO
[redacted] Oggi. Non domani
NOVARA - c/o Ospedale Maggiore Corso Mazzini, [redacted] - Tel. [redacted]

AMBROSIO S.R.L. IMMOBILIARE
[redacted]A - Zona collinare
[redacted] di grandi dimensioni [redacted] due piani, completamente indipendente, giardino recintato con [redacted] terreno di mq 3.000 circa. L. 365.000.000.
Uffici: NOVARA - Via A. Costa, 43 - Tel. 0321/611965

PRESTO SAREMO
TUTTI UN PO' PIÙ
MOBILI

NOVA

Il candidato del Polo è un trentasettenne consulente tributario di Trobaso

Sarà Marconi l'anti-Reschigna?

La presentazione ufficiale solo domani pomeriggio nella sede di Forza Italia. Dall'altra parte l'accordo Pds-Popolari è sospeso in attesa degli sviluppi «nazionali». Un incontro lunedì sera

VERBANIA. Dovrebbe essere Luigi Marconi (37 anni, residente a Trobaso, di professione consulente tributario [redacted] un passato politico nelle file del Partito Liberale) il candidato anti-Reschigna del Polo delle Libertà alla carica di primo cittadino. Il condizionale è doveroso, [redacted] delle indiscrezioni filtrate nell'ambiente politico cittadino, poiché l'annuncio ufficiale verrà dato [redacted] domani pomeriggio, nel corso di una conferenza stampa convocata presso la sede di Forza Italia in via S.Vittore a Intra. Vi interverranno il senatore Silvano Boroli [redacted] i deputati Marco Zacchera per Alleanza Nazionale e Mauro Polli per i Federalisti.

Alla notizia manca quindi il crisma dell'ufficialità ed i rappresentanti del Polo rinviano alla presentazione [redacted] domani per ogni dichiarazione. «Solo in seguito - si limita a dire Ettore Racchelli, coordinatore di Forza Italia per il Vco - daremo ogni informazione sul percorso seguito e sulle scelte del nostro partito, cosa del [redacted] doverosa nei confronti dei nostri elettori».

Alleanza Nazionale dal canto suo si presenta nella coalizione senza la componente missina, dalla quale giunge proprio nelle ultime ore la conferma di una propria lista per le elezioni amministrative cittadine. «Ci presentiamo autonomamente con [redacted] simbolo Msi - Fiamma Tricolore - dice Giorgio Tigano -. Abbiamo già elaborato il nostro programma e stiamo definendo la lista».

Candidato sarà lo stesso Tigano, consigliere comunale ed ex capogruppo consiliare dell'Msi - Destra Nazionale.

Se sul fronte del centro-destra i nodi si stanno dunque sciogliendo e la situazione appare ormai definita, maggiori interrogativi permangono negli altri schieramenti in campo per il prossimo appuntamento elettorale. E questo sia per le vicende in corso nel Partito Popolare [redacted] livello nazionale, sia per circostanze di natura locale. Intanto per formalizzare l'accordo tra Pds [redacted] Partito Popolare, già dato per scontato nei giorni scorsi, [redacted] attendono gli sviluppi che matureranno dal consiglio nazionale [redacted] Popolari [redacted] Roma e le loro eventuali conseguenze.

Una riunione decisiva [redacted] preannunciata per lunedì sera: ne dovrebbero scaturire i termini dell'accordo per l'intera provincia del Vco, nonché l'eventuale coinvolgimento della Lega Nord [redacted] cui negli ultimi giorni [redacted] sono infittiti gli incontri. La candidatura del sindaco uscente Aldo Reschigna, avanzata dal Pds, non sembra incontrare sostanziali opposizioni. «Valutiamo molto positivamente il suo operato - dice il segretario cittadino del partito della Quercia, Pierluigi Bidinost - e la richiesta di una riconferma quale primo cittadino è la logica conseguenza».

Un ulteriore candidato per le elezioni amministrative verbanesi dovrebbe uscire dal «coordinamento» tra le altre forze della sinistra: Rifondazione Comunista, Verdi, Nuova Prospettiva, Circoli Socialisti. Questo polo [redacted] è costituito [redacted] alla proposta di una politica fondata sui valori [redacted] progetto-programma elaborati dal laboratorio «Ecopolis», che ha rappresentato negli ultimi mesi un fatto nuovo nel panorama politico verbanese.

L'ultima assemblea [redacted] Ecopolis svoltasi in settimana ha peraltro deciso un ultimo passo per evitare la doppia candidatura [redacted] che [redacted] prospetta tra le forze di sinistra: «Vogliamo incontrare Pds, Ppi e forze del «coordinamento» - dice Tiziano Pera - per sondare la possibilità estrema di sostenere un unico candidato a Sindaco della città». In ogni [redacted] Ecopolis si propone sin d'ora nel ruolo di «collante» fra i due schieramenti, sottolineandone gli aspetti comuni nell'ottica di una forte contrapposizione [redacted] alla destra e in tale senso propone un impegno che va oltre le amministrative.

I partiti affilano le armi in vista della consultazione per palazzo Flain (nella foto)

Sergio [redacted]

IN BREVE

[redacted]

Quartieri, una riunione per chi vuole candidarsi

[redacted] comitato [redacted] coordinamento delle circoscrizioni cittadine invita tutti coloro che intendono candidarsi per i [redacted] gli circoscrizionali su liste non di partito, ma rappresentative delle frazioni, a presentarsi martedì dalle 20.30 presso le sedi degli enti [redacted] decentramento. Esse sono [redacted] Villa Olimpia in [redacted] Mazzini per Pallanza; via Restellini, 33 per Intra; centro sociale di Renco per Verbania Nord; ex Opera Pia Rossi in via Troubetzkoy a Suna per Verbania Ovest; scuole elementari di Torchiedo per Verbania Est. Soltanto il «Polo delle libertà» presenterà liste di propri candidati per i cinque consigli circoscrizionali. [s. r.]

CANNOBIO

Piano regolatore, domani la seduta d'approvazione

In dirittura d'arrivo il nuovo piano regolatore. La sua approvazione definitiva è all'ordine del giorno della seduta del consiglio comunale convocata per domani sera alle [redacted] 21. [s. r.]

[redacted]

La «Carito» resta aperta anche il sabato

In banca anche al sabato. L'iniziativa è partita allo sportello della Cassa di Risparmio di Torino a Omegna: l'orario [redacted] apertura [redacted] dalle 8,20 alle 13,20 e dalle 14,30 alle 16. [c. m.]

[redacted]

Si è costituito il Gruppo Escursionisti Val Grande

E' [redacted] costituito nelle scorse settimane il Gruppo Escursionisti Val Grande alla cui presidenza è stata designata Rachele Bottini. All'associazione hanno dato vita [redacted] amici della frazione Rovegro. Lo statuto prevede anche attività di salvaguardia del patrimonio ambientale, storico e culturale della Val Grande e l'organizzazione [redacted] escursioni guidate. [a. r.]

[redacted]

Cavandone, approvata la variante al piano recupero

Dopo l'esame di osservazioni [redacted] controdeduzioni, il consiglio [redacted] munale ha approvato definitivamente la variante al piano di recupero di Cavandone. Si tratta di uno strumento per consentire [redacted] ripresa di lavori di ristrutturazione edilizia [redacted] adeguamento urbano nella frazione sul Monterosso, [redacted] snaturarla. [s. r.]

Nuova strategia di sviluppo delineata durante il convegno che si è svolto ieri a Baveno

La [redacted] si chiama turismo

Un incontro promosso dall'assemblea costituente del Vco. Precise sollecitazioni agli amministratori
Il presidente Dario Cattaneo ha annunciato l'istituzione di [redacted] scuola per manager d'albergo

BAVENO. Una nuova strategia di sviluppo del settore turistico che coinvolga l'offerta, la pubblica amministrazione e le opportunità offerte dalla Cee è stata delineata durante il convegno promosso dalla assemblea costituente del Vco [redacted] svoltosi ieri all'hotel Dino di Baveno. «Un incontro propositivo - dice il presidente della terza commissione della costituente, Dario Cattaneo -, che [redacted] seguito a quello svoltosi [redacted] Druogno nel novembre scorso [redacted] ne raccoglie indicazioni [redacted] proposte affidandone la concreta realizzazione alla nuova provincia, agli [redacted] locali e [redacted] tutti quanti svolgono ruoli essenziali nel settore». Partendo [redacted] constatazione che [redacted] potenzialità offerte [redacted] territorio sono di gran lunga superiori a quelle attualmente sfruttate, è stato elaborato un documento, illustrato dal vicepresidente della commissione Diego Caretti, rivolto ad operatori e ad amministratori pubblici. «Quella del turismo - dice Caretti - è per il Verbano Cusio Ossola la scommessa degli anni 2000, una scommessa che il nostro territorio non può perdere senza rinunciare a gran parte delle sue potenzialità di sviluppo».

Un primo aspetto delle proposte, collegato alla struttura dell'offerta, riguarda l'opportunità di creare organismi di raccordo tra gli operatori come strumen[redacted] per dare al comparto dimensioni ottimali. In questo senso un ruolo [redacted] rilievo deve essere assunto dalle associazioni di categoria, mediante un'azione di coordinamento che favorisca [redacted] ed altri organismi collettivi con finalità di sostegno a tutte le aziende e [redacted] controllo dell'offerta. «La sfida - aggiunge Caretti - [redacted] può affrontare solo innescando circoli di qualità ad ogni livello di creazione del prodotto turistico, tra cui in primo luogo la risorsa umana».

L'elaborazione di quello che viene definito «pacchetto turistico Vco» è indicata come la via da seguire per realizzare gli obiettivi prioritari [redacted] cioè differenziazione del target potenziale [redacted] utenza, incremento [redacted] allungamento delle presenze, loro distribuzione dell'arco dell'intero anno. Il «pacchetto» viene inteso come opportunità globale da proporre sui mercati interni [redacted] internazionali quale fattore decisivo di promozione e divulgazione comprendente le potenzialità della zona: laghi, montagna, verde e ambiente, neve, ville e orti botanici, terme, cultura. Aspetti che devono rispondere [redacted]le esigenze di una domanda ampia e aperta anche ai giovani.

Precise sollecitazioni vengono rivolte ai pubblici amministratori. «Occorre ristrutturare l'assetto urbano dei nostri centri - sostiene Cattaneo -, valorizzare l'ambiente, migliorare i [redacted] informativi e i trasporti pubblici, facilitare gli interventi di sistemazione delle strutture alberghiere. Esigenza primaria è altresì l'adeguamento di viabilità e parcheggi alle esigenze poste dall'arrivo dell'autostrada, ormai imminente, come pure l'elaborazione di piani urbanistici e territoriali coordinati».

Lo stesso Cattaneo ha annunciato la probabile collocazione nel Vco [redacted] nuova scuola europea [redacted] management alberghiero, promossa da «Federalberghi» [redacted] in grado di dare ospitalità a [redacted] 300 allievi, nonché [redacted] di lavoro a docenti e ad altre attività locali. [a. r.]

Dario Cattaneo

VILLA [redacted]

«Non si venda a privati»

«Contrarietà alla ingiustificata e strumentale decisione della giunta regionale di alienare [redacted] privati Villa S. Remigio» viene espressa dall'ufficio di presidenza dell'assemblea costituente della provincia del Verbano Cusio Ossola. «Tale prospettiva - dice il presidente Giovanni Motetta - priverebbe la collettività di un patrimonio [redacted] valore inestimabile dal punto [redacted] vista artistico, culturale, paesaggistico [redacted] storico. Essa testimonia inoltre l'insensibilità della Regione verso una zona che nell'ambiente [redacted] nel turismo ha l'asse portante del proprio futuro». La costituente chiede un incontro con tutti gli enti interessati per discutere i possibili utilizzi di Villa [redacted]. Remigio che [redacted] privilegino la pubblica utilità». [s. r.]

Decine di telefonate ogni sera [redacted] «Rto»

Baby radio, stregati dalla [redacted] di Laura

GHIFFA. Una meravigliosa fiaba dedicata ad una margherita. L'ha scritta la piccola Marica Bergamaschi di Orasso per La Stampa e sarà letta lunedì tra le 20 e le 21 nel corso di Baby Radio, [redacted] programma in onda su Rto dedicato al mondo dell'infanzia. Scopo della trasmissione [redacted] però [redacted]che sensibilizzare gli ascoltatori sui problemi dei bambini. Per questo si invita a sostenere Telefono Azzurro (numero 19696, senza prefisso da tutta Italia) [redacted] un contributo sul conto corrente postale numero 550400 intestato all'associazione che ha sede [redacted] Bologna.

Baby-radio, nel frattempo, sta riscuotendo un [redacted] davvero colossale. Ogni sera (dal lunedì al venerdì) decine [redacted] bambini telefonano alla radio [redacted] Ghiffa per parlare con Laura Smart, conduttrice [redacted] venerata dai piccoli ascoltatori che propone con simpatia e complicità fiabe, can[redacted] e divertenti curiosità. [c. bo.]

LA FIABA

C'era [redacted] volta in [redacted] bellissi[redacted] prato, una margherita molto bella. Un bambino di nome Maicol era [redacted] amico e andava sempre a trovarla.

La margherita, [redacted] nome Bellissima, si diverte quando vede giocare i bambini nel prato. Bellissima ha [redacted] carattere allegro ed [redacted] simpatica perché gioca [redacted] Maicol e scherza [redacted] i suoi amici.

Un giorno Fumo, fiore nero, brutto [redacted] cattivo, cattura Bellissima, la mette in gabbia, perché invidioso della sua bellezza e vuole fare un incantesimo per farla diventare brutta.

Uno di quei giorni Maicol va [redacted] trovare Bellissima, ma [redacted] la vede e chiede agli altri fiori se l'hanno vista. Essi gli dicono che un fiore cattivo l'ha catturata e l'ha portata in una grotta. Allora una farfalla furba, che ha seguito Fumo, indi[redacted] strada a Maicol. Il bambino vede Bellissima in gabbia ed entra nella grotta mentre il fiore cattivo stava dormendo. Libera Bellissima poi, con un incantesimo, trasforma Fumo in un verme, cibo preferito degli uccelli.

Maicol e Bellissima tornano [redacted] farfalla. Così vissero tutti felici e contenti.

Marica Bergamaschi, II elementare Orasso, Valle Cannobina

CROUPIERS

Prevista apertura casinò Stresa, Acqui Terme. Selezioniamo ambosessi aspiranti croupiers. Riferimento casinò inghilterra. Presentarsi lunedì 13, martedì 14, mercoledì 15 ore 15/19,30 all'Albergo Italia - Novara. Tel. 0422/411.752 Direzione Nazionale.

Per la pubblicità su LA STAMPA

PK publikompass

PUBLITIME Agenzia Publikompass [redacted] Corso Cavour, 13 - 28100 Novara Tel. (0321) 33.341 - Telefax 623.035

ECONOMICI

Gli avvisi si ordinano presso: PUBLIKOMPASS S.p.A. - NOVARA, via S. Francesco d'Assisi 16/D, tel. 33.341 - ARONA, Viale Baracca 40/a, tel. 48.002 - 241.700.

Il prezzo delle inserzioni risulta dal prodotto del numero di righe (minimo 3: la riga è composta di 38 battute, interspazi compresi) per la tariffa della Rubrica, con l'aggiunta delle imposte pari al 19% globale.

La tariffa è di L. 4000 la riga. Domande lavoro/impiego L. 1150. Avvisi urgenti della festa o rettifi il doppio.

In tema di offerte di impiego e lavoro, l'editrice ricorda che la legge 9.12.1977 n 903 vieta discriminazioni sul sesso e l'inserzionista è impegnato a rispettare tale legge.

3 Lavoro - Offerte

[redacted] in [redacted] donna [redacted] pulizie. Tel. 0322/686.366

LA STAMPA *ogni domenica* GIOCHI parole incrociate, rebus, dama, scacchi e passatempi

Primaria Società leader nel **settore della impiantistica** [redacted] **industriale** ricerca:

IMPIEGATO TECNICO

Rif. A-6641

per gli interventi [redacted] riparazione [redacted] di manutenzione [redacted] quale affidare la gestione dei programmi di allestimento macchine e il supporto tecnico alla clientela per problemi inerenti il prodotto.

La ricerca si rivolge a candidati in possesso dei seguenti requi[redacted]ti:

- età 25/35 anni
- titolo di studio: perito elettrotecnico [redacted] elettromeccanico
- esperienza maturata nel settore della impiantistica elettrica industriale.

La [redacted] lavoro è VERCELLI.

Inviare, per espresso, dettagliato curriculum vitae con recapito telefonico, **citando chiaramente anche sulla busta il riferimento, a:**

SINTEX S.r.l. - 20146 MILANO - Via Frua 24 - Tel. 02/46.91.417 oppure inviare fax a Ing. Belli - 02/62.72.913.

Sintex

DA VENERDI' 17 NEI MIGLIORI CINEMA

Sesso, intrigo, omicidio,
nella commedia più seducente dell'anno.

LUIGI e [redacted] LAURENTIIS presentano

ANOUK AIMÉE • [redacted] MASTROIANNI • SOPHIA LOREN
KIM BASINGER • STEPHEN REA • LAUREN BACALL
JULIA ROBERTS • [redacted] ROBBINS • LILI [redacted]

PRET-A-PORTER

NOVA T.C. ARREDI.

UN PO' PIÙ MOBILI DEGLI ALTRI.

Cosa vi aspettate da un nuovo negozio di mobili?
Che venda mobili, naturalmente. Belli e di qualità.
Che vi offra un'ampia scelta, di stili ■ di design.
E che sia conveniente, non c'è dubbio. Ma non
vi viene in mente nient'altro?
Allora, venite da Nova T.C. Arredi. Scoprirete che
un negozio di mobili può offrirvi molto di più.
Più collaborazione, ad esempio. Per facilitare le
vostre scelte. Più sicurezza, grazie ad un'esclusiva
formula di garanzia. E poi più flessibilità,
più opportunità, più appuntamenti speciali
nel corso dell'anno. Veniteci a trovare: scoprirete,
finalmente, qualcosa di Nova.

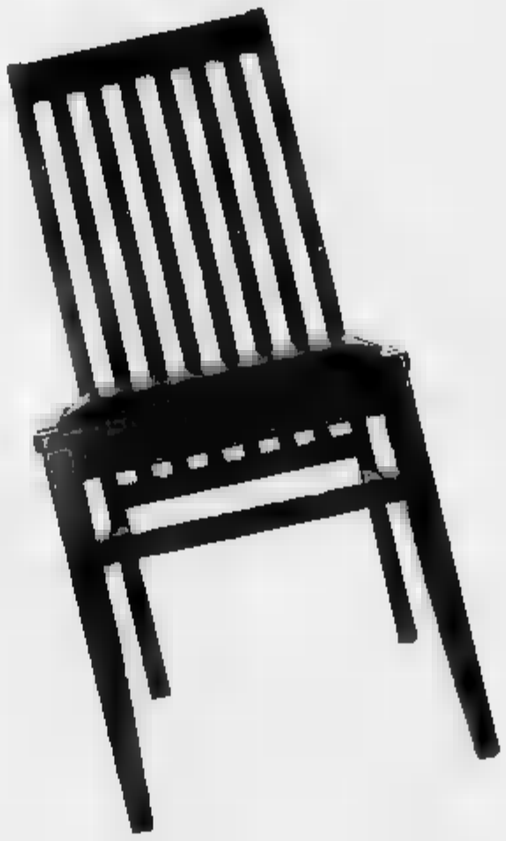

NOVA
T.C. ARREDI

DAL 16 MARZO AL CENTRO COMMERCIALE TRECATECENTRO - TRECATE (NO)

Domani a Borgomanero va in scena «Così è (se vi pare)» nell'allestimento di Bolognini

Pirandello in sala danze con Alida

La Valli interpreta la signora Frola in un cast di prestigio che schiera Giustino Durano [redacted] Sebastiano Lo Monaco Sul palco rivive la filosofia dell'incertezza e del dubbio che pervade il capolavoro del drammaturgo siciliano

Alida Valli, la grande attrice è tra le poche «star» italiane ad aver recitato a Hollywood

Giustino Durano nella commedia veste i panni [redacted] direttore del teatro

Sebastiano Lo Monaco si cimenta con il difficile ruolo del signor Ponza

BORGOMANERO. Luigi Pirandello «riletto» in teatro da un grande regista del cinema. E' un Pirandello insolito quello va [redacted] scena domani [redacted] «Nuovo» di Borgomanero alle 21 per la stagione di prosa organizzata dal Comune con lo stabile di Torino. Il cartellone propone infatti uno dei drammi più rappresentati dello scrittore siciliano: «Così è (se vi pare)», nella versione di Mauro Bolognini, che si avvale di un cast d'eccezione - Alida Valli, Sebastiano Lo Monaco e Giustino Durano -, per portare in scena la filosofia dell'incertezza e del dubbio che pervade [redacted] capolavoro pirandelliano.

Il regista, che firma anche scene e costumi, sceglie l'interpretazione di [redacted] dramma speculare: il genero [redacted] la nuora [redacted] contendono l'identità della moglie (prima o seconda), di lui e figlia dell'altra, accusando la controparte di pazzia. Un Pirandello quasi «metafisico» quello messo in scena da Bolognini e prodotto dell'Associazione Sicilia Teatro.

A reggere il peso di questa responsabilità, Alida Valli, grande attrice italiana, una delle poche ad avere recitato a Hollywood, il vivace ed eclettico Giustino Durano, (direttore del teatro) e Sebastiano Lo Monaco (il signor Ponza).

Bolognini non si ferma qui. L'aggirarsi dei personaggi in [redacted] diventa quasi surreale. Il signor Ponza [redacted] l'indagato che sembra essere impiegato proprio in quel teatro, forse in qualche ufficio amministrativo. Bolognini ha abolito una serie di personaggi minori e anche l'ambientazione nella casa di [redacted] consigliere di prefettura.

Lo Monaco [redacted] la signora Frola vengono trasferiti in un teatro dove si svolgono le prove dell'«Histoire du soldat» di Stravinskij.

Sul palcoscenico di questa sala danze, alternandosi [redacted] i ballerini (Tania Oggero [redacted] Riccardo Borsini), vengono raccontate le opposte versioni del loro caso. Portato in questa sede, «Così è (se vi pare)» si estranea al massimo, punta tutto sul concetto della verità impossibile. In scena anche Rosaria Carli (la signora Ponza), Massimo Lodolo, Massimo Lodolo (Lamberto Laudisi), Claudio Mezzenga (Dino), Marina Pennafine (Amalia) e Carlo De Mejo (Sirelli). [c. m.]

[redacted]

A Novara

Ultima replica per Albertazzi

NOVARA. Giorgio Albertazzi, Paola Pitagora e Pippo Pattavi[redacted] questa sera alle 21 sono di [redacted] al teatro Coccia nell'ultima replica del dramma di Vitaliano Brancati «La governante». Accolta con favore dal pubblico novarese, è la storia forte e scabrosa [redacted] un [redacted] di lesbismo che nel 1952 incappò nei rigori della censura, scatenando una clamorosa querelle. Tanto che Brancati, romanziere di fama e sceneggiatore per film [redacted] grandi registi, fra cui Zampa e Rossellini, scrisse [redacted] pamphlet «Ritorno alla censura».

L'opera venne poi ripresa negli Anni Sessanta con Anna Proclemer, che nella vita è stata la moglie dell'autore e [redacted] Albertazzi che, in qualità di regista, [redacted] attribuito nell'attuale allestimento lo [redacted] ruolo di allora.

Del [redacted] avrebbe dovuto far parte anche Gabriele Ferzetti ma, costretto al forfait da un infortunio, [redacted] stato sostituito da [redacted]ppo Pattavina. I biglietti ancora disponibili sono in vendita al botteghino del teatro. [p. ben.]

[redacted]

[redacted]

Maratona rock per Gianluca

«Luci [redacted] sul [redacted] il maxiconcerto in programma oggi al salone Borsa: per ricordare [redacted] giovane studente, Gianluca, dalle ore 15 alle ore 19 si esibiranno i «Dioxide», «Fuor Aggio», «Nico e i suoi ubriachi», «Vox» e «Whisper». Biglietti a 10 mila lire, l'incas[redacted] sarà devoluto all'Associazione Italiana per [redacted] Ricerca sul Cancro. [c. m.]

[redacted]

Festa della donna in piazza

«Festa [redacted] donna», oggi in piazza del Mercato: alle ore 12,30 pranzo, dalle ore 16 ballo con l'orchestra di Roby Valente e esibizione della scuola del maestro Morganti [redacted] del gruppo Ginnastica Moderna. [c. m.]

[redacted]

Le illustrazioni di Zavrel

Le opere [redacted] Stepan Zavrel sono in mostra fino all'8 aprile nella Sala della Resistenza. Intitolata «Trent'anni di illustrazioni per l'infanzia», la rassegna è aperta dal martedì al sabato tra le ore 15 e le ore 17. [s. r.]

[redacted]

Al «Samije» oggi si apre la rassegna di cabaret

Norberto Midani porta la satira nel saloon

Norberto Midani inaugura stasera [redacted] rassegna [redacted] cabaret al «Saloon Samije»

GRAVELLONA TOCE. Sarà Norberto Midani, lombardo [redacted] nascita [redacted] romagnolo d'adozione, a inaugurare questa sera la rassegna di cabaret allestita dal «Saloon Samije» di Gravellona Toce.

L'artista debutta sul palcoscenico giovanissimo con un testo [redacted] Gianni Rodari, lavorando per il Teatro Ragazzi. Nel '77 lavora per il Teatro regionale toscano e un anno dopo s'iniziano le sue esperienze di teatro-cabaret. Nella [redacted] formazione artistica ha un ruolo determinante l'incontro con il compianto Gianni Magni, ex dei «Gufi». Lavora nell'ultima edizione di Non Stop con Enzo Iacchetti per la regia di Enzo Trapani. Tra le sue apparizioni, figura quella nella «Piovra 4» con Michele Placido nella parte del capitano dei carabinieri.

La musica ha per Midani un ruolo fondamentale nel [redacted] modo di fare spettacolo. Si potrebbe dire che è anche un musicista, ma lui si definisce «musicante». Recentemente ha lavorato allo «Zelig» di Milano e [redacted] «Cà Bianca» di Milano.

Di lui la critica dice: «Midani intende [redacted] satira [redacted] colpi di fioretto, non di pugnale. Il suo terreno ideale è solo il palcoscenico [redacted]. [m. p.]

[redacted]

Stasera [redacted] «Galletti» un nuovo concerto promosso da Love for music

[redacted] il rocker della California

Russ Tolman, chitarrista e compositore di Divis

Russ Tolman ieri era a Sesto Calende

DOMODOSSOLA. Il rock californiano riecheggerà nella sala del teatro Galletti, questa sera, con inizio alle 21,30.

Sarà Russ Tolman a calami[redacted] l'attenzione dei patiti [redacted] rock «made in Usa», genere musicale che ha già visto passare al «Galletti» artisti che hanno fatto la storia [redacted] sound d'Oltreoceano.

Russ Tolman, chitarrista, compositore, nasce musicalmente del 1978 quando, a Divis (California) dà vita alla sua prima band, «I Suspects». E' [redacted] gruppo formato da due compagni di college, Steve Wynn [redacted] Kendra Smith, ai quali si aggiungono poi Steve Suchil (basso) e Gavin Blair (batteria).

Il gruppo dura poco, producendo un solo 45 giri dal titolo «Talking Loud/It's up to you». Tolman va per la sua strada, sempre lastricata [redacted] musiche rocccheggianti, e suona per diverso tempo con i Meantime sino al giorno in [redacted], ritrovato [redacted] vecchio amico Blair, ricompone una nuova band: i True West. Il complesso registra un 45 giri e poi il long playng «True West». La band si arricchisce di altri musicisti [redacted] Tolman e compagni vengono contattati dalla New Rose per la pubblicazione di un disco in Francia. Lo stile intanto si evolve e «Drifters», il secondo disco, propone già [redacted] suono diverso, più dolce, con assoli di chitarra più puliti e lirici.

E' un susseguirsi [redacted] tournée tra l'84 e l'85: dagli [redacted] al Canada, all'Europa prima che Tolman decida di lasciare il complesso per incidere da solo altri due album: «Totem Poles and Glory Holes» nel 1986 e «Down in Earthquake Town» nell'88. Il concerto di stasera è ancora una volta frutto della collaborazione [redacted] tra l'associazione «Love for music» e l'assessorato alla cultura del Comune. [re. ba.]

STASERA AL [redacted]

[redacted] Vip Tel. 625.668 Or.: 15,30/17,45/20/22.15. L. 10.000/8000	**Nell** di M. Apted, con J. Foster, L. Neeson, N. Richardson (Usa '94) — In un bosco americano viene trovata una ragazza selvaggia che parla una lingua misteriosa: un medico e una psicologa la educano e l'[redacted] V. 1h 47' Dramm.
Araldo Tel. 474.625 Ore 16,15/18,15/20.15/22,15 Lire 9000/6000	**Occhi nelle tenebre** di M. Apted, con M. Stowe, [redacted] Quinn, L. Metcalf (Usa '94) - Una ragazza [redacted] dalla [redacted] grazie a un trapianto di cornea, testimone di un omicidio, è perseguitata dall'assassino e non creduta dalla polizia N. V. [redacted] Thriller
Faraggiana Tel. 627.678 Or.: 16,15 18,15/20,15/22.15 Lire 10.000/8000	**Nightmare - Nuovo incubo** [redacted] di W. Craven, con R. Englund, H. Langenkamp, M. Hughes (Usa '94) — Il diabolico Freddy Krueger, maniaco omicida, risorge come protagonista di un film sul suo epos sanguinolento e semina nuovi orrori N. V. 1h 55' Horror
Eldorado Tel. 624.158 Or.: 15,45/17,55/20,05 22,15. L. 1[redacted]/6000	**L'uomo ombra** di R. Mulcahy, con A. Baldwin, J. Lone, P. A. Miller (Usa '94) — Un giustiziere playboy, con poteri soprannaturali, contro [redacted] principe malvagio che [redacted] da Gengis Khan. Da un celebre fumetto degli Anni 30. N. V. 1h 50' Avvent.
Vittoria Tel. 623.395 Or.: 16,30/18,25/20,20 22,15. L. 10.000/8000	**[redacted]liziotti** di G. Base, con C. Amendola, M. Placido, K. Ross Stuart (It. '94) — Un detenuto ricoverato per tentato suicidio riesce a fuggire: le due guardie che lo sorvegliavano reagiscono in modi opposti ed estremi. Vot. 14 1h 30' Dramm.
S. [redacted] Tel.465.484 Or.: 16/18/20/22.15 Lire 9000/ridr. 5000	**The Mask - Da zero a mito** di C. Russell, con J. Carrey, C. Diaz, R. Jeni (Usa '94) - Un impiegato di banca si trasforma in un «uomo di gomma» grazie a una maschera magica, ruba il cuore alla pupa di un gangster e affronta il [redacted]. N. V. 1h 50' Comico
[redacted] S. Andrea Inizio ore 18/21,30 Lire 7000/5000	**Invitati molto speciali** di C. Shyer, con J. Roberts, N. Nolte, (Usa '94) — Due giornalisti rivali si contendono lo stesso scoop, una storia a base di corruzioni e omicidi. Ma non hanno messo in conto la passione che li unisce... N. V. 1h 56' Commedia
[redacted] Carlo Inform. orari 24.05.88 Or.: 14,30/16,30[redacted] Lire 8000/5000	**Il fiume della paura** di C. Hanson, con M. Streep, K. Bacon, D. Strathairn (Usa '94) — Una famiglia in gita sulle rapide di un fiume s'imbatte in una pericolosa banda di rapinatori che cerca di sfuggire alla polizia N. V. 1h 52' Thriller
[redacted] Vandoni Or.: 14,30/16,30/20/22 L. 7000/5000	**The mask** di C. Russell, con J. Carrey, C. Diaz, R. Jeni (Usa '94) — [redacted] impiegato di banca si trasforma in un «uomo di gomma» grazie a una maschera magica, ruba il cuore alla pupa di un gangster e affronta il boss. N. V. 1h 50' Comico
[redacted] Moderno Tel. 82.151 Or.: 14,15 16,15/18,15/20,15/22.15 Lire 10.000/6000	**Tre vedove e un delitto** di J. Irvin, con M. Farrow, J. Plowright, N. Richardson (Usa '94) — Irlanda 1920: una giovane donna arriva a sconvolgere un clan matriarcale di pettegole vedove: si scatenano invidie, ripicche e ci scappa il morto. N. V. 1h 38' Comm.
Nuovo Tel. 81.741 Or.: 14.15 16,15/18,15/20,15/22,15 Lire 10.000/8000	**Nell** di M. Apted, con J. Foster, L. Neeson, N. Richardson (Usa '94) — In un bosco americano viene trovata una ragazza selvaggia che parla una lingua misteriosa: un medico e una psicologa la educano e l'aiutano N. V. 1h 47' Dramm.
Piccolo Tel. 81.741 Or.: 14/16/18/20/22,15 L. 10.000/8000	**Frankenstein** di K. Branagh, con K. Branagh, R. De Niro, H. Bonham Carter (Usa '94) — Uno scienziato «costruisce» una creatura dotata di vita che poi sfugge al suo controllo. Dal classico di Mary Shelley. N. V. 2h 10' Horror
[redacted] Ballardini Tel. (0337) 244.384 L. 8000	Ore 14,30; 16,30; 18,30 Lo specialista. Ore 21 L[redacted]
[redacted] Corso Informazioni e orari su segreteria tel. [redacted]	**Un [redacted] borghese** di M. Placido, con F. Bentivoglio, M. Placido, O. Antonutti (It. '95) — La vera, drammatica, storia del giudice Ambrosoli, liquidatore della banca fallita di Sindona, ucciso dalla mafia legata ai politici. N. V. 1h 40' Drammatico
Cine 1 - Sala 1 Tel. 242.046 Or.: 14,30 16,30/20,30/22,30 L. 10.000/5000	**Nightmare - Nuovo incubo** di W. Craven, con R. Englund, H. Langenkamp, M. Hughes (Usa '94) — Il diabolico Freddy Krueger, maniaco omicida, risorge come protagonista di un film sul suo epos sangui[redacted]lento e semina nuovi orrori. N. V. 1h 55' Horror
Cine 1 - Sala 2 Tel. 242.046 Or.: 14,15 16,30/20.15/22,30 L. 10.000/5000	**Rivelazioni** di B. Levinson, con M. Douglas, D. Moore, D. Sutherland (Usa '94) — Un uomo, «molestato» in azienda dalla sua capo, lotta strenuamente per difendere dignità e lavoro. Dal romanzo di Crichton V. M. 14 2h10' Drammatico
[redacted] Italia Tel. (0183) 840.201 Or.: 16/20/22 Lire 8000/6000	**Rivelazioni** di B. Levinson, con M. Douglas, D. Moore, D. Sutherland (Usa '94) — Un uomo, «molestato» in azienda dalla sua [redacted], lotta strenuamente per difendere dignità e lavoro. Dal ro[redacted] di Crichton V. M. 14 2h10' [redacted]
[redacted] Cine T[redacted] Tel. 91.183. [redacted]: 15/17,20 19,40/22. L. 9000/[redacted] fun. fer. 7000/5000	**Rivelazioni** di B. Levinson, con M. Douglas, D. Moore, D. Sutherland ([redacted] '94) — Un [redacted], «molestato» in azienda dalla sua capo, lotta strenuamente per difendere dignità e [redacted]. Dal romanzo di Crichton V. M. 14 2h10' Drammatico
[redacted] Cinema Sociale Tel. 61.469 Or.: 14,30/16,30/20/22 L. 7000/5000	**Rivelazioni** di B. Levinson, con M. Douglas, D. Moore, D. Sutherland (Usa '94) — Un uomo, «molestato» in azienda dalla sua capo, lotta strenuamente per difendere dignità e lavoro. Dal romanzo di Crichton V. M. 14 2h10' Drammatico
Oratorio Ore 14/18/20.15/22.15	**Il profumo di Yvonne** di P. Leconte, con S. Majani, J. P. Marielle, H. Girardot (Fr. '94) — Un'aspirante attrice, un giovane innamorato, un medico omosessuale. Le loro vite si intrecciano sulle rive di un lago. Dal libro di Modiano. [redacted] V. 1h 30' [redacted]
[redacted] S. Pellico Tel. 71.417 Or.: 15/17,15/21 L. 8000/5000	**Stargate** di R. Emmerich, con K. Russell, J. Spader, J. Davidson (Usa '94) — Un archeologo decifra una misteriosa iscrizione egizia e varca un portone che lo conduce in un mondo antico e parallelo N. V. 2h 08' Fantarcheologia
[redacted] Ariston Informaz. e prezzi spettacoli al numero di seg. tel. 40.19.40 Or.: 14,30-22,30	**[redacted] show** di R. Redford, con J. Turturro, R. Fiennes, R. Morrow (Usa '94) — Choc televisivo in Usa alla fine degli Anni 50: il concorrente di un programma di quiz molto in voga denuncia brogli e domande concordate. N. V. 2h 12' Commedia
Vip Informaz. e prezzi spettacoli al numero di seg. telefonica 40.19.40 Ore 14,15/16,30/20.15/22,30	**Piccole donne** di G. Armstrong, con W. Rider, S. Sarandon, T. Alvarado (Usa '94) — La ribelle Jo, la saggia Meg, la romantica Amy e la fragile Beth: quattro sorelle con i loro sogni, slanci, delusioni. Dal famoso libro della Alcott. N. V. 2h 02' Comm.
Sociale (Intra) Informaz. e prezzi spettacoli al numero di seg. telefonica 40.19.40 Ore: 14,30/16,30/20,30/22,30	**Pagemaster - L'avventura meravigliosa** [redacted] di J. Johnston e M. Hunt, con M. Culkin, C. Lloyd (Usa '94) - Un bambino spaventato da un temporale si rifugia in una biblioteca: qui, magicamente, incontra i personaggi più famosi [redacted] ragazzi. N. V. 1h 20 Fantastico
Sociale (Pall.) Tel. [redacted] Or.: 14/18/20/22,15	**Uomini, uomini, uomini** di C. De Sica, con C. De Sica, L. Guidotti, M. Ghini (It. '94) — Quattro quarantenni omosessuali dell'alta borghesia, un po' [redacted], ormai delusi, con un grande cruccio: «guarire» dalla solitudine. N. V. 1h 30' Commedia

PRIME VISIONI A TORINO

ADUA 200 c.so G. Cesare 67, tel. 856.521. **L'estate di Bobby Charlton.** Ap. ore [redacted] or. 15,30; 18,30; 20,30; 22,30.
ADUA [redacted] corso Giulio Cesare [redacted] Tel. 856.521. Vedi Teatri
AMBROSIO MULTISALA c. V. Emanuele II, 52, tel. 547.007. Sala 1. **Stargate.** Or.: 14,45; 17,20; 19,55; 22,30. Sala 2. **Cleo Julia sono** [redacted]. Or.: 14,30; 16,30; 18,30; 20,30; [redacted]. Sala 3. **Pallottole su Broadway.** Or.: 14,30; 16,30; 18,30; 20,30; 22,30
ARLECCHINO c. Sommeiller 22, t. 581.7190. **Cuore cattivo** Or.: 14,30; [redacted],30; 18,30; 20,30; 22,30.
CAPITOL via San Dalmazzo 24. **Piccole donne.** Or. 15,45; 18; 20,15; 22,30.
CENTRALE v. C. Alberto 27, tel. 540.110. **Clerks Commessi.** Or.: 15,30; 17,15; 19; 20,45; 22,30
C. CHAPLIN 1 v. [redacted]. **Pallottole su Broadway.** Or. 15; [redacted]; 18,40; 20,30; 22,30
C. CHAPLIN 2 v. Garibaldi 32/e. **Il prete.** Or. 15,30; 17,50; 20,10; 22,30 Viet. 14.
CRISTALLO v. Goito 5, tel. 650.7100. **The river wild** Or. 16; 18,10; 20,20; 22,30.
DORIA via Gramsci 9. **Pallottole su Broadway.** Or. 15,45; 18; 20,15; 22,30.
[redacted]SEO GRANDE piazza Sabotino. **Piccole donne.** Ore 15,15; 17,40; 20,05; 22,30
ELISEO BLU piazza Sabotino. **Strane storie.** Or. 15,10; 17; 18,50; 20,40; 22,30.
[redacted] **ROSSO** p. Sabotino **Frankenstein.** Or. 15,15; 17,40; 20,05; 22,30
EMPIRE p. V. Veneto 5. **Pagemaster - L'avventura meravigliosa.** Or.: 15,30; 17,15; 19; 20,45; 22,30
ERBA c. Moncalieri 241. **Pulp fiction.** V. M. 18. Or.: 16,30; 19,15; 22.
ETOILE v. B. Buozzi ang. v. Roma. **Un eroe borghese.** Or.: 15,40; 18; 20,15; 22,30.
FARO v. Po 30, T. 817.33.23. **Uomini, uomini, uomini** Or. 15; 16,50; 18,40; 20,30; 22,30.
FIAMMA corso Trapani 57. **Poliziotti.** Or.: 14,50; 16,45; 18,40; 20,35; 22,30
IDEAL c. Beccaria 4. **Nightmare nuovo incubo.** Or. 15,35; 17,55; 20,15; 22,35.
KING via Po 21, tel. 812.5996. **Clerks - Commessi.** Or.: 15,45; 17,[redacted]; 19,15; 21; 22,40.
KONG v. S. Teresa 5. T. 534614. **Il colonnello Chabert.** Or.: 16,30; 18,30; 20,30; 22,30
LILLIPUT v. XX Settembre 15 bis. **Le ali della libertà.** Or.: 14,45; 17,20; 19,55; 22,30
LUX Gall. San Federico. **L'uomo ombra.** Or.: 15,45; 18; 20,15; 22,30
[redacted] v. Montebello [redacted] **Pulp fiction.** Viet. min. 18. Or.: 16,45; 19,30; 22,15.
NAZIONALE I v. Pomba 7. **Frankenstein.** Or.: 15,30; 17,50; 20,10; 22,30.
[redacted] Pomba 7. [redacted] **di un amore violato.** Or.: 16; 18,10; 20,20; 22,30
OLIMPIA 1 v. Arsenale 31, tel. 532.448. **Nell.** Or.: 15,30; 17,50; 20,10; 22,30.
OLIMPIA 2 v. Arsenale 31, tel. 532.[redacted]. **Pagemaster - L'avventura meravigliosa.** [redacted]: [redacted], 17,15; 19; 20,45; 22,30
REPOSI via XX Settembre 15, tel. 531.400. **Rivelazioni.** Viet. 14. Or.: 15; 17,30; 20; 22,30
ROMANO Gall. Subalpina. Tel. [redacted]. **Ca**[redacted]. Or.: 16,[redacted]; 18,20; 20,25; 22,30
STUDIO RITZ via Acqui 2. **Forrest Gump.** Or.: 14,45; 17,20; 19,55; 22,30
VITTORIA via Roma 336. **Uomini uomini uomini.** Or.: 15,15; 17,05; 18,55; 20,45; 22,35.

TEATRI A TORINO

TEATRO REGIO. Ore 15 **Simon Boccanegra** di Giuseppe Verdi turno C Daniel Oren direttore con C. Gasdia, R. Bruson, B. Colombara. Regia S. Bussotti Orchestra e coro del Teatro Regio. Biglietteria ore 13/18,30. Tel. 8815.241/242.
[redacted], P.za Carignano 6. Stagione in abbonamento T.S.T. Dal 14/3 il T.S.T. presentera **L'onorevole Ercole Malladri** di Giacosa, regia M. Avogadro con T. Bertorelli. Bigl. T.S.T. via Roma 49, or.: 12/18. Lunedì riposo. Tel. 517.6246/544.562.
ERBA. C.so Moncalieri 241. Tel. [redacted]61.5447. Ultima recita oggi ore 16 R. Valione e M. Sannoner in **Desiderio sotto gli olmi** di E. O'Neill. A grande richiesta recite scolastiche su prenot. per [redacted] **comincia la avventura del signor Bonaventura** di Sto. Comp. To Spettacoli Pren. ore 15/23

PRIME VISIONI A MILANO

AMBASCIATORI c. V. Emanuele 30. **Cuore cattivo.** Or.: 15,20; 17,45; 20,05; 22,30. Ingr. 10.000.
[redacted] via Milazzo 9. [redacted] **storie.** Or.. 20,15.
APOLLO Galleria [redacted] Cristoforis. **Uomini** [redacted] **uomini uomini.** Or.: 15; 17,30; 20; 22,30.
[redacted] via Ariosto 16. **Prima** [redacted] **pioggia.**
ARISTON Galleria Corso. **Quiz show.** Or.: 15,30; 17,50; 20,10; 22,30.
ARLECCHINO Galleria del Corso. **Nell.** Or.: 15,15; 17,40; 20,05; 22,30.
ASTRA corso Vittorio Emanuele 11. **Stargate.** Or.: 14,30; 17,10; 19,50; 22,30. Ingr. 12.000.
CAVOUR piazza Cavour 3. **Pallottole su Broadway.** Or.: 15,40; 17,55; 20,15; 22,30, Ingr. 10.000.
[redacted] **ALLEN** via M. Nero 84. **Il fiume della paura.** Or.: 14,30; 17,10; 19,50; 22.30. Ing. 12.000.
COLOSSEO CHAPLIN via Monte Nero 84. **Il colonnello Chabert.** Or.: 14,30; 17,10; 19,50; 22,30. L. 12.000.
COLOSSEO VISCONTI via Monte Nero 84. **Nell.** Or.. 15,15; 17,[redacted]; 20,05; 22,30
CORALLO I. C. dei Servi. **Buon compleanno Mr. Grape.** Or.: 15; 16,50; 18,40; 20,30; 22,30. Ingr. 10.000
CORSO Galleria del Corso 2013. **Nightmare - Nuovo incubo.** Or.. 15,30; 17,50; 20,10; 22,30. Ing. 10.000
ELISEO via Torino 64. **Nell.** Orario: 15,15; 17,40; 20,05; 22,30 I[redacted] 10.000.
EXCELSIOR Galleria del Corso. **Rivelazioni** (1ª vis.). Or.: 14,45; 17,20; 19,55, 22,30. Ingr. 10.000.
MAESTOSO c.so Lodi 39. **Pagemaster - L'avventura meravigliosa.** Or.: 14,50; 17,20; 19,55; 22,30.
[redacted] Manzoni 40. **L'uomo ombra.** Orario: 15,30; 17,50; 20,10; [redacted]. Ingresso 10.000
MEDIOLANUM corso Vittorio Emanuele 24. **Un eroe borghese.** Orario: 15; 17,30; 20; 22,30.
[redacted] via Piave 24. **Stargate.** Or.: 15; 17,30; 20; 22,30.
[redacted] Galleria del Corso 4. **Piccole donne.** Orario: 15,30; 17,50; 20,10; 22,30. Ingr. 12.000.
NUOVO ARTI v. Mascagni, 8. **Il re leone.** Or.: 15,30; 17,50; 20,10; 22,30.
NUOVO ORCHIDEA via Terraggio 3. **Le ali della libertà.** Or.: 16; 18,10; 20,20; 22,30. Ingr. 12.000.
ODEON SALA 1 via Santa Radegonda 8. **Frankenstein.** Orario: 15,10; 17,35; 20; 22,35. Ingresso [redacted].
ODEON SALA 2 v. S. Radegonda 8. **Pagemaster - L'avventura meravigliosa.** Orario: 16,10; 19,10; 22,10. Ingresso 12.000.
ODEON SALA 3 via Santa Radegonda 8. **Pallottole su Broadway.** Or.: 14,30; 17,05; 19,45. Ingr. 10.000.
ODEON SALA 4 via S. Radegonda 8. **Forrest Gump.** Or.: 15,10; 17,35; 20; 22,35. Ingr. 12.000.
ODEON [redacted] **5** v. Santa Radegonda 8. **Pulp Fiction.** Or.: 14,30; 17,05; 19,40; 22,30. Ingr. 12.000.
ODEON SALA 6 via Santa Radegonda 8. **Clerks - Commessi.** Or.. 15,30; 17,50; 20,10; 22,35. Ingr. 10.000.
ODEON SALA 7 via Santa Radegonda 8. **Love affair - Un grande amore.** Or.: 15,10; 17,35; 20; 22,35. Ingr. 12.000.
ODEON SALA 8 via S. Radegonda 8. **Il** [redacted] **Chabert.** Or.: 15,20; 17,40; 20,10; 22,35. Ingresso 12.000.
ODEON SALA 9 via Santa Radegonda 8. **The** [redacted]. Or.: 15,20; 17,40; 20,10, 22,35. Ingr. 10.000
ODEON SALA 10 via S. Radegonda 8. **Viaggio in Inghilterra** Or.: 14,55; 17,20; 19,50; 22,35. Ingr. 12.000.
ORFEO via Zugna 50. [redacted] **uomini uomini** Or.: 15,30; 17,50; 20,10; 22,30. Ingr. 12.000.
PASQUIROLO c. V. Emanuele 28. **Il prete.** Or.: 15,30; 17,50; 20,10; 22,30. Ingresso lire 12.000.
[redacted] v. Abruzzi, 28. **Pallottole su Broadway.** Or.. 15,30; 17,50; 20,10; 22,30.
[redacted] l. Augusto 1. **Lisbon story.** Or.: 15; 16[redacted]. 18,40; 20,30; [redacted]0. Ingr. 12.000.
[redacted] via Pacinotti 8. **Il toro.** [redacted]: 20,10; 22,15.
SPLENDOR via Gran Sasso 28. **L'uomo ombra.** Or.: 15; 17,30; 20; 22,30.
TIFFANY corso Buenos Aires 39. **Quattro matrimoni e un funerale.** Orario: 20,10; 22,30. Ingresso lire 10.000.

TEATRI A MILANO

ALLA [redacted] p. della Scala, tel. 7200.3744.
[redacted] via Conservatorio 12, telefono 7600.1755. **Concerto**
ARSENALE via C. Correnti 11, tel. 837.5896 [redacted] 21,15 **La cantatrice calva.**
[redacted] p. XXV Aprile 10, tel. 2900.67.67. Ore 21: **Ron in concerto.**
SAN [redacted] Venezia [redacted] telefono 7600.2985. Ore [redacted] **La locandiera.**
[redacted] Filodrammatici 1. Tel. [redacted]. Ore 21: **Liszt tra** [redacted]**io e inferno.**
TEATRO I via G. Ferrari 11, telefono 832.3156 - 546.1434
OUT OFF via Duprè 4. Inform. telefono [redacted]. Ore 21: **Edipo re.**
PICCOLO TEATRO via Rovello 2, tel. 72.333.222. Ore 20,30. **L'isola degli schiavi.**
[redacted] via Manzoni 40, telefono 7600.0231. Ore 20,45: **Twist.**
CIAK via Sangallo 33, tel. 7611.1015. Ore 21,30 **La terza** [redacted]
ARIBERTO via D. Crespi 9. Informaz. tel. 832.2580. **Un pizzico di follia.**
OLMETTO via Olmetto [redacted] Telefono 87.51.85. Ore 21 **Pensa,** [redacted] **pensiuno.**
NUOVO piazza San Babila 37, tel. 7600.0086/87. Ore 21 **Blood Brothers.**
TEATRO VERDI via Pastrengo [redacted], [redacted] lono 607.16.85. Ore 21 **Variazioni per due uomini.**

LE TV PRIVATE

VIDEONOVARA: 19 Videogiornale; 19,15 Invito al vangelo; 19,30 Hockeymania; [redacted] Sabato sport; 20,30 Cane arrabbiato, [redacted] 22,30 Videogiornale; 22,45 Invito al vangelo; 23 Della Hard news; 0,15 Oh.. Sesso! **VCO:** 19,30 Vco notizie; 20,30 Basketissimo, telecron. campionato serie A2; [redacted] Motori non stop, [redacted] Vco notizie; 23,30 Spazi aperti - Pescare è bello; 1 Vco notizie. **ALTAITALIA TV:** 20,50 Armate Rosse alla liberazione d'Europa, film; 22,30 News edizione notte; 23,30 News edizione notte; 24 Filo d'Arianna.

CHIEDETELO A LA STAMPA
... COSA SI DICE DI QUEL FILM: le recensioni di Lietta Tornabuoni sui film in prima visione
TELEFONA AL 144 06 0010 (lire 952 al minuto + iva)

Il Novara oggi a Lumezzane (Brescia) contro una concorrente diretta

Colomba rinuncia ad Armanetti?

In allenamento il centrocampista schierato fra le riserve ■ lui non è contento, lo sostituirà Malaguti. In difesa si ricompone la coppia Pedretti-Sottana ■ dovrebbe trovar posto Testa

Marco Pedretti l'atletico difensore rientra in squadra oggi per sostituire lo squalificato Casabianca Si ricomporrà così la coppia difensiva d'inizio stagione che, al di là di qualche problema d'intesa aveva garantito buon rendimento ■ reparto arretrato

NOVARA. E' una trasferta estremamente difficile quella che attende oggi gli azzurri nel Bresciano. Il Lumezzane, quand'è stato affidato alle cure di Trainini, si è decisamente ripreso e sul proprio terreno ha sempre vinto. Segue gli azzurri a due lunghezze in classifica ma deve recuperare la partita col Varese. Un avversario diretto, quindi, per la play off.

Dal canto suo ■ Novara dovrà rinunciare a due pedine importanti come Ferretti ■ Casabianca, entrambi squalificati dopo l'espulsione ■ domenica. Frattin è a letto con ■ febbre. Colomba medita di rinunciare, almeno inizialmente, all'apporto di Armanetti deludente la Torres ed apparso poco motivato in settimana dopo che, nella partitella di giovedì, ha giocato fra le riserve. E' vero che gli azzurri si fin qui espressi meglio in trasferta di quanto non abbiano saputo fare al Comunale ma oggi l'avversario è di quelli ostici. L'ha dimostrato anche all'andata quando il Novara s'impose con una prestazione superlativa sul neutro di Vercelli. Solida, equilibrata, con buoni individualità, quella bresciana è la classica squadra di categoria che, al contrario degli azzurri, ha dimostrato di saper tener testa agli avversari che vanno per la maggiore, Lecco e Brescello, tanto per intenderci. E' uno diretto, insomma, quale i punti valgono doppio.

Un incontro più delicato per il Novara che per gli avversari. Guetteo e compagni dovranno dimostrare di aver assorbito la mezza delusione patita domenica con la Torres tenendo a distanza concorrente diretta ed al tempo stesso dimostrando di essere tornata la squadra che si è ben comportata ■ Legnano, per esempio.

In settimana ■ presidente Giampiero Armani (che avrà in Stefano Rabozzi il portavoce degli auguri) ha chiamato a rapporto i responsabili tecnici per esternare loro la sua insoddisfazione (affinchè la trasmettano ai giocatori) per come stanno andando le cose nonostante gli sforzi compiuti dalla società. Colomba, Morselli come i giocatori si rendono conto che ■ necessario compiere salto di qualità (non sarà facile) se si vogliono davvero rispettare gli obiettivi fissati ad inizio stagione. Sfumato il primato, ■ la conseguente promozione in C1, è indispensabile stringere i denti per mantenersi in zona play off.

Per la formazione, Pedretti sostituirà Casabianca ricomponendo così la coppia difensiva iniziale Sottana. Dovrebbe essere della partita anche Testa. In luogo di Armanetti ci sarà Malaguti oppure Fabiani. C'è qualche problema anche per Borgobello che lamenta una fastidiosa contrattura. [r.amb.]

Serie D, la Sparta pareggia e ringrazia il «portierino»

Aliotta, una saracinesca il Corsico non passa: 0-0

NOVARA. La Sparta non la sente d' affondare ■ forse non ci pensa proprio. ■ Corsico ci prova ma trova sulla sua strada uno strepitoso Aliotta che si fa sorprendere e neutralizza almeno tre palle gol. Finisce 0-0, con la squadra che prosegue la sua miniserie positiva, allungando a tre le partite favorevoli, e con il Corsico che mantiene l'imbattibilità nei confronti della Sparta perde definitivamente di vista il primato Gallaratese.

Se poi entriamo nei dettagli, allora si può dire che chi c'era ieri sugli spalti del Comunale non si sarà molto divertito. Poche le emozioni, se si escludono le sopracitate prodezze di Aliotta nella ripresa. Del resto alla Sparta il pareggio poteva anche star bene: priva di Dall'Orso infortunato e ■ Savîozzi, uno degli elementi in grado di dare vivacità in mezzo al campo ma anche di rendersi pericoloso sotto porta, l'undici novarese ha controllato ordinatamente le avanzate granata. Tiri in porta, però, nisba: si eccettua siluro di poco alto scagliato da Masuero (69') Beretta non ha mai avuto motivo ■ preoccuparsi. Per il Corsico, da segnalare invece un diagonale del bomber Comi da pochi metri neutralizzato alla grande da Aliotta (54'), incornata ■ colpo sicuro di Brevi su cross teso di Sciannimanico tolta dall'angolino sempre ■ super-Aliotta, e all'89' ancora una parata a terra su punizione dal vertice dell'area di Comi. Insomma, il portierino si è guadagnato un bel «dieci e lode» in pagella. Un punto che fa classifica e sabato c'è da render visita alla capolista Gallaratese. (m. p.)

Franco Turrini, punta «spartana»

Sparta: Aliotta; Rotolo, Schillaci; Cardinali, Renda, Paladin; Capparella (Berto 81'), Brusati (Vivarelli 52'), Spelta, Masuero, Turrini. **Corsico:** Beretta; Mozzoni, Merli; Brevi, Terni, Garegnani; Di Donato, Capacchione (Giro 81'), Comi, Sciannimanico (Borneo 72'), Uzzardi. **Arbitro:** Nicolli.

Situazione

La Gallaratese sempre più sola

NOVARA. Gallaratese sempre più sola dopo la nona di ritorno. I lombardi passano in scioltezza anche ■ Seregno ■ portano a cinque i punti vantaggio sul trio all'inseguimento. Mariano a valanga sul Fermassenti, 7-0 con poker di Russo. Tripletta invece per Dellagiovanna col Fanfulla a Crema. In coda, rigurgito d'orgoglio del Santa Teresa che passa a Busto, anche se l'Abbiategrasso mantiene le sue cinque lunghezze di vantaggio.

■ **Risultati:** Abbiategrasso-Brugherio 1-0; Mariano-Fermassenti 7-0; Seregno-Gallaratese 0-3; Sparta-Corsico 0-0; Crema-Fanfulla 0-4; Selargius-Caratese 1-1; Calangianus-Meda 3-1; Pro Patria-Santa Teresa 0-1; Castelsardo-Romanese 3-1.

■ **Classifica:** Gallaratese 39; Corsico, Caratese e Selargius 34; Calangianus 33; Brugherio 32; Mariano 31; Pro Patria 30; Fanfulla 28; Meda, Romanese e Castelsardo 26; Sparta 24; Abbiategrasso 23; Santa Teresa 15; Seregno 14; Permassenti 13; Crema 1.

ECCELLENZA

Oggi si recupera la seconda di ritorno con l'alta classifica ancora troppo affollata da più pretendenti

Verbania-Juve Domo, derby da spettacolo

Nella giornata del «campanile» c'è anche Borgomanero-Arona

NOVARA. Sono ancora 6 oggi ■ recupera la seconda di ritorno. E' una Eccellenza di derby: Verbania-Juve Domo e Borgomanero-Omegna. Altre se la sbrigano privatamente: Monferrato-Libarna, Novese-Casale, Derthona-Trino.

Rispetto a domenica scorsa c'è la novità Derthona. Vincendo il recupero l'Omegna (1-, gol Fotia), gli alessandrini si sono portati a soli punti dalla capolista Verbania, lasciando ovviamente l'Omegna in zona rischio. Da oggi in avanti sarà una lotta ad ne. Le prime vittime state il Casale e il Caltignaga, anche se nessuno dello due aveva mai veramente pensato ■ poter puntare al salto di categoria.

Ci pensano invece, eccome, il Verbania, il Borgomanero e l'Oleggio da parte, l'Asti, la Novese e il Derthona dall'altra. Tre contro tre, siamo alla pari, ma le novaresi sembrano avere qualcosa in più.

VERBANIA-JUVE DOMO. Arriva il Conte (Ivano) e il Verbania stende tappeti. Non si possono cancellare all'improvviso battaglie ■ vittorie ■ raffica. Certo, mai come oggi, un gol dall'ex sarebbe tanto difficile da digerire. E la J Domo è specialista in «piccole vendette»: vedi il precedente Garzonio-Borgomanero. La squadra di Lesca, dopo la sconfitta la Novese, perso po' della sua serenità. Torna Gini e già ■ Verbania batte il cuore pensando che si tratta del figlio del «mitico». Forse Farina in panchina. Marcello Grandi vuole i due punti, anche ci sa- Masoero, Sala e Calafiore. Rientrano Ferrario e Agostini. Tre per il Verbania all'andata.

Ivano Conte «torna» a Verbania

BORGOMANERO-OMEGNA. E' derby per la sopravvivenza, ma in direzioni opposte. L'Omegna, lo ha confermato stesso Morea, dovrà lottare per salvarsi. Giovedì sera perso a Tortona pur impegnandosi alla morte e così oggi potrebbe anche accusare la fatica. E' quello che spera il Borgomanero.

ARONA-OLEGGIO. L'Arona ha raccolto quest'anno la sua unica vittoria ad Oleggio. In casa non ha mai vinto. L'Oleggio terrorizzato all'idea che la stessa Arona voglia ottenere proprio oggi prima vittoria casalinga.

Sandro

Promozione, oggi il testa-coda La Castellettese aspetta Trecate

NOVARA. Giornata di recuperi anche per il campionato di Promozione. La capolista Castellettese aspetta sul prato Varallo Pombia il fanalino Trecate, 9 punti in partito, già in Prima categoria. E le inseguitrici? Il bilancio delle (prevedibili) perdite lo faremo questa sera, a bocce ferme.

Al momento c'è l'Intra che insegue a due punti. La squadra verbanese sta zoppicando: salda in difesa, non è sempre pungente in attacco. Oggi è in trasferta a Varallo Sesia contro la Dufour: se l'Intra non inventa qualche numero, Castellettese resta senza rivali. Per trovare il dell'allegra brigata bisogna infatti scendere di 4 punti, dove sono in a tendersi il terzo posto: il Barengo, la Sunese e la Crevolese. Il Barengo di Olivotto è trasferta a Gravellona, campo casalingo della bavenese Feriolo, che naviga in pessime acque. Ischia il Barengo perchè il Feriolo non può perdere. I «bianconeri» della Sunese affrontano in trasferta il derby col Momo: si tratta di un incontro di campanile e nulla più. L'emergente Crevolese rischia a Vallemosso: la squadra di Fantone dovesse superare alla grande anche questa trasferta, forse si potrebbe riaprire la rincorsa alla capolista. Il Bellinzago di Roberto Bonan è favorito contro il Valsessera, così come il Vignale di De Santis ha le carte in regola per far fuori il sempre più evanescente Gattinara. La Varalpombiese, infine, chiede al Villa un punto per continuare a sperare. [s. b.]

Oggi dalle 10,30

I Masters Beta si sfidano a Montecrestese

MONTECRESTESE. Oltre piloti provenienti da tutta Italia si affronteranno oggi fra i boschi di Montecrestese nella gara nazionale monomarca di trial, terza prova del Trofeo Masters Beta '95.

Organizzato dal Moto Club Domo 70, team che ha sfornato campioni del calibro di Baldini e Galeazzi, ■ competizione si articola su un tracciato ad anello che s'inerpica fra le alture attorno alla chiesa del paese ■ prevede nove «non stop», tutte facilmente raggiungibili dal pubblico. La partenza del primo concorrente (sono ammessi piloti di tutte le categorie) ■ prevista per le 10,30.

Fra gli atleti di spicco si segnalano Roberto Piubello, alfiere del Moto Club Monza che l'anno scorso ha lottato per ■ titolo europeo, il varesino Lucio Bertoldo, lo junior ossolano Davide Magliocco, portacolori del Moto Club Domo '70 e, nella categoria promozionale-esperti, Roberto Paganoni e Albino facchinetti. [p. ben.]

SPORT FLASH

CALCIO FEMMINILE

Serie B, il Trecate riceve la visita della capoclassifica

Impegno casalingo e difficile per l'Acf Trecate: salita al quinto posto della classifica di B, battendo Chiavari, la squadra biancorossa ospita domani alle 15 la capolista del girone, Cascine Vica. [c. m.]

Trofeo «Marathon», oggi l'ottava edizione a Cameri

Si disputa questa mattina a Cameri l'ottava edizione del Trofeo Marathon, valido per la Gamba d'oro. Il percorso è di 12,400 km (con minigiro di 4), il via alle ore dalla Cascina Pichetta dove è pure fissata la partenza. [s. b.]

I pesisti borgomanaresi ai «Regionali» di Cafasse

Trasferta a Cafasse per i pesisti impegnati oggi nei campionati regionali. La istica Borgomanero schiera Mauro Lombardini e Marco Righetti; da Omegna arrivano Renato Maiolino e Stefano Vigna. In pedana anche alcuni atleti Oleggio Castello. gara anche donne: Patrizia Secci, Daniela Manca, Maurizia Sciola e Laura Rossi. [c. m.]

SCI

Varzo, un domese attacca la supremazia dei lombardi agli «zonali» allievi

Maranoli ha sfiorato il successo

Staccato di 10 centesimi, Susanna Cane tredicesima

VARZO. Settimo posto giovedì in gigante, secondo ieri nel super G, di un'inezia: dieci centesimi, dal vincitore Luca Moretti di Livigno, Alessio Maranoli il quattordicenne domese alfiere dello sci club San Domenico s'è confermato il migliore degli allievi novaresi. Ha così staccato il biglietto per i campionati italiani di categoria al Terminillo. Sulle nevi dell'alpe Ciamporino, a San Domenico di Varzo, è proseguita ieri la supremazia dei ragazzi di Livigno, bergamaschi e bresciani.

Nella prova veloce, sulla pista della Sella (27 porte tracciate Andrea Tombaccini) che Maranoli conosce molto bene, Alessio ha sfiorato il successo pieno. Ha preceduto, nell'ordine, Alessandro Corsini (agonis. Brescia), Willian Cattaneo (Radici Bg), ■ Omar Galli (Livigno) il vincitore del gigante di giovedì. Gli altri novaresi si sono classificati oltre il trentesimo posto, in quest'ordine: Mattia Sanna (Seven up), Andrea Anderlini (Formazza), Daniele Maniglio (Seven up), Ulrico Bolzani (Seven up) e Corradino Sandrotti (Formazza).

Susanna Cane omegnese che per lo sci club Verbania ieri è stata 13ª in super G

In campo femminile successo è andato alla bresciana Daniela Merighetti (Collio) che ha preceduto, nell'ordine, le bergamasche Glorianna Palmini (Radici) e Chiara May (Goggi) eppoi Sabrina Galli (Livigno) e Paoletta Cottali (Collio). La migliore delle novaresi è risultata Susanna Cane (Verbania) che ha risalito la china rispetto a giovedì, quand'era stata diciottesima, ma può far meglio. Le altre ragazze della provincia si classificate oltre il ventesimo posto, in quest'ordine: Linda Sormani (Formazza), Marisa Mattei e Sonia Arizzoli (Seven up), Valentina Maioni (Piana Vigezzo) ed Alessandra Verini (Seven up).

Dopo le due prime giornate solo Maranoli, fra i novaresi, si è garantito la qualificazione ai campionati italiani di categoria perchè aveva già ottenuto buoni punteggio anche nelle due precedenti indicative.

Oggi chiusura dei campionati con lo slalom speciale: terno al lotto dove può succedere di tutto. [r.a.]

Concluse venerdì sera le trattative '95, arrivano Gradali, Chierici, Taschin ed Elia Bartolucci

Novara prudente nel mercato targato Torino

Juventus scatenata, ingaggia tre azzurri: Capuozzo, Neri e Fraschetti

NOVARA. Con Torino protagonista assoluto è calato il sipario sul mercato della serie A di baseball. Resta aperto invece quello riservato giocatori stranieri: Bologna, Grosseto, Parma, Nettuno, Rimini, e lo stesso Novara (anche un su può puntare c'è già) devono ancora decidere. In casa azzurra si commenta con moderata soddisfazione i propri movimenti. La mancanza di certezza a livello finanziario (leggi sponsor, ancora oggi nulla è stato ufficializzato in merito) ha condizionato la dirigenza azzurra. L'anno scorso partì per un posto nei playoff e fu salvezza. Quest'anno si parte per la salvezza, chissà che arrivi qualcosa in più. Ma il Baseball Novara '95 ai raggi X.

● **Chi arriva.** Danilo Gradali, 34 anni, ricevitore ex Parma Angels. Lucio Taschin, 28 anni, lanciatore «curvaiolo» ex Casalecchio, Longbridge Junior Parma. Elia Bartolucci, anni, lanciatore «under», a Macerata da tre anni. Vincenzo Chierici, 26 anni, interno del Parma Angels. Francesco Barosi, 24 anni, lanciatore, dal Codogno. Paolo Bodini, 23 anni, interno, dal Codogno. Fabrizio Russo, ricevitore, dal Porta Mortara. Flavio D'Aquino, esterno.

Il nuovo allenatore Renato Fusaro

● **Chi parte.** Thomas Andenna, Lino Capuozzo, esterno, al Torino, Italo Fini (fine attività), Marco Fraschetti, ricevitore, al Torino, Riccardo Mari, esterno, alla Crocetta, Massimo Melassi, lanciatore, San Marino, Alex Neri, esterno, al Torino.

● **L'allenatore.** E' Renato Fusaro, vercellese, ex lanciatore azzurro tra i protagonisti della rinascita novarese a fine anni '80. Dopo aver allenato Vercelli (C1) esordisce nel massimo torneo come manager.

● **Gli stranieri.** Addio alla coppia Colombino-Chadwick. Il primo se n'era già andato a stagione in corso per infortunio, rimpiazzato dall'«ufo» Kevin Scott. Chadwick, invece, dopo aver espresso la sua volontà di tornare ha poi preferito firmare per le «Major». In arrivo Barry Parisotto, lanciatore-battitore canadese dei Marlins, già visto a Novara ai Mondiali '88 un esterno americano di potenza.

● **Le altre.** Parma praticamente immobile, lancia altri tre giovani: Carbini, Ori e Vecchi. Torino è il nuovo Milano della situazione: al ritorno massima serie, ha allestito una squadra da primissimi posti: Schianchi, Illuminati, Fraschetti, Neri, Manzini, Torresi, Capuozzo. Scusate se è poco. Al palo Nettuno e Rimini, Caserta incassa il rifiuto di Petruzzelli punta su una schiera di carneadi. Bologna pesca meglio del Longbridge, Grosseto porta a casa Luciani e convince al rientro Foschiani e Pimponi. San Marino taglia «brutalla» Martelli e riprende Melassi e Messori. Verona in crisi cede Carbini, ingaggia l'americano Danny Newman, ex azzurro.

Platti

GIUSEPPE PINO
nuovo ritratto italiano
STEFANEL
GLI INDIRIZZI DEI NEGOZI STEFANEL SONO NEGLI ELENCHI TELEFONICI • PER ULTERIORI INFORMAZIONI STEFANEL SPA TEL. 0422.8191
ESTATE

OPEL PROPONE UN NUOVO MODO DI ACQUISTARE UN'AUTO.

Scelta Opel

È più vantaggiosa di un finanziamento, è più agile di un leasing: è la Scelta Opel. Ecco come funziona: decidete quale modello Opel vi piace di più e versate un anticipo minimo; il prezzo rimanente verrà coperto da un finanziamento in piccole rate mensili uguali, più l'Ultima Rata di importo maggiore. Scelta comincia qui: se volete confermare il possesso della vostra auto, basta saldare in contanti l'Ultima Rata: altrimenti ci sono tre ottime alternative.

Scelta 1 Rifinanziare in tutto o in parte l'Ultima Rata in comode rate mensili.

Scelta 2 Riconsegnare l'auto al Concessionario venditore senza dover più pagare l'Ultima Rata.

Scelta 3 Decidere per un nuovo acquisto Scelta Opel. Il concessionario venditore valuterà il vostro usato più dell'importo dell'Ultima Rata: la differenza a vostro favore renderà il prezzo della nuova auto ancora più vantaggioso.

CORSA 1.2

da:
ANTICIPO*
e
£. **108.000**
per **29** canoni d'uso
+ VALORE RESIDUO

ASTRA FREEBAY

da:
ANTICIPO*
e
£. **158.000**
per **29** canoni d'uso
+ VALORE RESIDUO

OMEGA

da:
ANTICIPO*
e
£. **300.800**
per **29** canoni d'uso
+ VALORE RESIDUO

SONO INIZIATIVE DEI CONCESSIONARI:

ALLIATA
Via Varallo, 127
Tel. (0163) 22.883
BORGOSESIA

AUTOSOCIALE
Via W. Manzone, 115
Tel. (0161) 250.558
VERCELLI

GI-EMME
Viale Macallé, 14
Tel. (015) 840.81.30
BIELLA

* Vendita effettuata secondo modalità "Scelta Opel" in collaborazione con GMAC (TAN 19% TAEG 21%). Salvo approvazione della Finanziaria GM/ITALIA.

OPEL

Per la pubblicità su
LA STAMPA
PK
publikompass
SALODINI srl
Agente Publikompass
Vercelli Via Duchessa Jolanda 20
Tel. (0161) 250.754-62.592
Biella Viale Roma 5
Tel. (015) 849.12.12 Telefax

LA STAMPA
VERCELLI-BIELLA
E VALSESIA

Domenica 12 Marzo 1995 ve 39

VERCELLI via Duchessa Jolanda 20, tel. (0161) 217.850/54.747
BIELLA via Repubblica 29, tel. (015) 26.191/252.23.79

LA STAMPA
ogni martedì
tuttocome
settimanale della casa del tempo libero

Biella: dopo i quattro arresti la polizia ha aperto un nuovo filone d'indagine

Ecstasy, nel mirino i party «rave»

Si scava nel mondo delle feste giovanili a base di musica «house» e stupefacenti: nella mappa dei raduni più alla moda c'è anche Cossato. Presto nuovi sviluppi nell'inchiesta del Commissariato

BIELLA. I «rave» sono feste misteriose, appuntamenti a sorpresa per ballare sino all'alba in casolari fra i campi o in strutture industriali abbandonate, alternativa alla banalità della discoteca. Ma per vincere la banalità non basta la martellante musica «house» e «rap», si vuole l'ecstasy, la droga sintetica che provoca eccitazione. Ed ecco che i «rave party» vengono tenuti d'occhio dalla polizia per combattere lo spaccio dello stupefacente. Su queste feste c'è un ricco dossier in Commissariato: i «raves», infatti, finiti nell'inchiesta sullo spaccio di ecstasy che l'altro ieri ha portato all'arresto di quattro giovani.

Nel dossier, addirittura, c'è riferimento più preciso: Cossato compare nella mappa dei «party» più recenti insieme a Verona, Nizza e Perugia. L'interesse della squadra investigativa del Commissariato per le

Porta al mondo delle feste notturne e dei party «rave» l'inchiesta aperta dalla polizia di Biella sullo spaccio di ecstasy per la quale già finiti in carcere quattro giovani

feste nasce dal fatto che i giovani «raversi» si muovono a gruppi da un party all'altro: da Nizza a Perugia, da Verona a Cossato. E con i gruppi si muovono anche gli spacciatori, a caccia di nuovi clienti.

Gli investigatori di Biella sono ora in costante collegamento le squadre mobili di mezza Italia, per cercare di scoprire i canali attraverso i quali viaggiano le «pasticche» di stupefacente sintetico, e per smascherare quindi i grossi fornitori. Da prima valutazione, gli inquirenti sono propensi a credere che la distribuzione dell'ecstasy sia gestita da un'organizzazione ben ramificata in tutto il Nord Italia.

La carovana dei fatto tappa nel Biellese tre mesi fa. Era stata una festa senza storia, non per gli investigatori, che si erano mischiati tra i «raversi» per raccogliere elementi utili alle indagini. I collegamenti con Cossato erano emersi durante le lunghe intercettazioni telefoniche che non parlavano però soltanto di «rave», ma anche di appuntamenti in discoteca.

Le voci sull'ecstasy consumato al sabato sera si fatte insistenti, tanto che la polizia ha deciso di inviare agenti in borghese nei locali alla moda frequentati dai giovani nel Biellese, nel Novarese e nel Vercellese. Per più serate gli uomini della squadra investigativa guardare, ad ascoltare le chiacchiere dei ragazzi e ne hanno seguito gli spostamenti.

Tutto questo ha consentito di fornire al magistrato le prove dello spaccio. In cella sono così finiti Samuele Polpetta, anni, di Gaglianico, imbianchino; Michela Cannarozzi, anni, di Biella, operaia; Jonathan Giordanella, anni, di Novara, e Gian Luca Nunnari, 18 anni, di Biella, entrambi disoccupati. L'accusa è di spaccio di ecstasy, pare che nel loro «giro» fosse possibile procurarsi altre sostanze stupefacenti, dall'hashish alla cocaina.

Le parole misurate degli investigatori, e gli particolari sull'indagine che ha portato i cella i quattro giovani, indicano chiaramente che l'operazione contro lo spaccio dell'ecstasy è appena cominciata. Anche il numero delle persone indagate potrebbe aumentare nelle prossime ore. [d. ca.]

ANZIANI DERUBATI

Nuovo colpo a Vercelli

Un finto agente deruba due ottantenni milioni e del libretto di risparmi. E la questura lancia l'allarme: anziani, diffidate degli estranei.

A PAGINA 40

CHI

E. (foto) Ha vinto la sua battaglia per riportare il Crocifisso dell'Anno Mille in Duomo. E con lui hanno vinto tutti coloro che in passato si sono impegnati per la causa: dal sottosegretario Astori al sindaco Miatto Baracchi.

. Il presidente dei Giovani agricoltori azzecca la formula giusta, facendo partecipare gli studenti a la Fiera compo tocca una quota di pubblico vista.

IL DI Una decisione ammirevole quella di riaprire il cantiere della chiesa nuova. Il tempio non è mai entrato nel cuore dei fedeli anche per la scarsa agibilità. Il progetto di ultimazione prevede spese per circa un miliardo.

L'Associazione ha iniziato il coraggioso restauro di Cascina Lavino. Entro un anno sarà pronta la comunità per ragazzi handicappati.

Il protagonista storico dell'antifascismo si è spento 97 anni al Sant'Andrea

Vercelli in lutto per Mini Facelli

Dall'iscrizione al psi, appena quattordicenne, al confino a Lipari con Nitti e i fratelli Rosselli. Una vita dedicata alle lotte politiche e alla classe operaia. I funerali martedì mattina in forma civile

VERCELLI. «Abbiamo perso una pagina della nostra storia». La notizia della morte di Domenico Facelli, avvenuta l'altra notte all'ospedale Sant'Andrea, dov'era ricoverato due mesi, ha addolorato l'intera città.

Facelli aveva 97 anni. Una vita lunghissima tutta dedicata alla classe operaia e alla lotta antifascista: arrestato molte volte, fu confinato a Lipari assieme a Nitti, ai fratelli Rosselli, a Lussum.

«Mini» Facelli si era iscritto a soli 14 anni al psi. Giovanissimo, stato a fianco dei grandi socialisti del tempo: Fietti, Cugnolio e Somaglino. Con Umberto Terracini - che egli moltissimo nel Vercellese - un'intensa propaganda contro la prima guerra mondiale, che lo vide comunque combattente perché nel '17 venne chiamato alle armi. Tornato a casa, operaio della Ollomont e più tardi della Chatillon, riprese la lotta operaistica. Nel 1921, la scissione di Livorno, lasciò il psi e si

Domenico «Mini» Facelli

iscrisse al pci.

Cominciarono le persecuzioni: fu arrestato più volte sino al suo invio al confino, a Lipari, per 4 anni. Tornato in libertà, con Girolamo Li Causi, il siciliano che doveva combattere mafia e Salvatore Giuliano, diresse gli scioperi delle mondariso del 1927 e del 1933. Più tardi, nel '43 e '44, le manifestazioni di operai e mondine. Combattè in Valsesia nelle fila partigiane. Alla Liberazione assunse un ruolo importante sia nelle fila del pci che in quella sindacali: fu segretario amministrativo della Camera del Lavoro.

Per anni diresse l'organizzazione dei Perseguitati politici - l'Anppia - di Vercelli, esponente dell'Anpi, componente del Comitato Federale della Federazione di Vercelli, consigliere comunale. Era stimato da tutte le forze politiche per straordinaria dirittura morale e la sua coerenza di vita. Non aveva mai voluto particolari 6 incarichi. Fu insignito, due anni fa, del «Premio della Bontà», meritatissimo.

Era vedovo. I funerali avranno luogo martedì mattina, in forma civile; la salma sarà cremata. [f. l.]

Esempio

ERA un comunista «duro» e convinto. Irriducibile.

Ma gli volevano bene anche gli anticomunisti: lo stimavano e addirittura pubblicamente la dirittura morale.

Nella lunghissima carriera, prima di partigiano, poi di sindacalista, quindi di esponente politico, «Mini» Facelli ha combattuto, e anche aspramente, molti avversari.

Non che gli abbia potuto rimproverare una sola frase fuori luogo, un giudizio ingeneroso,
una critica strumentale.

Era un uomo vero, esempio per molti, ancora e soprattutto adesso, nell'agone politico e nella vita.

IL TEMPO IN PIEMONTE E VALLE D'AOSTA

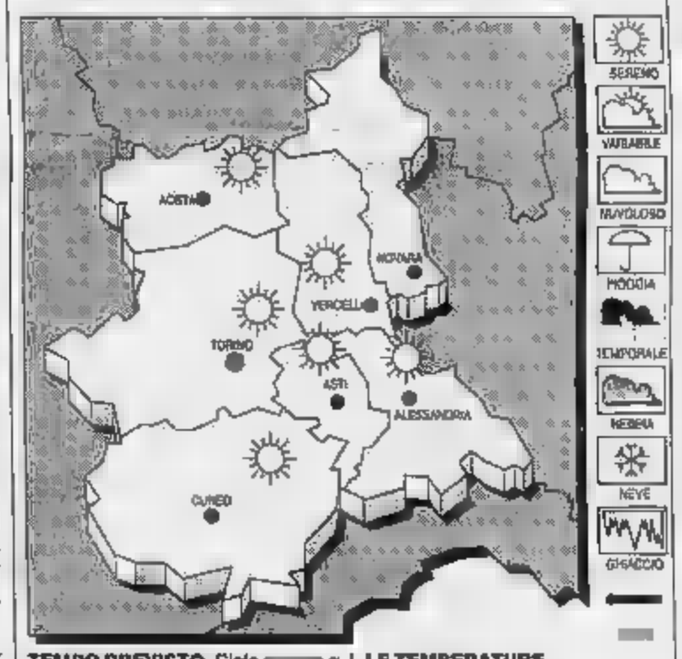

TEMPO PREVISTO. Cielo a poco nuvoloso.
Stazionario.
VENTI. Deboli meridionali.
VISIBILITA'. Riduzioni per nebbia in banchi durante la notte e nelle prime ore del mattino.
DEL : Parzialmente nuvoloso con zone di sereno.

LE TEMPERATURE DI IERI A
Max: 8; min: 2; media: 6
FA
Max: 8; min: 1; media: 5
IN
Torino 14; Alessandria 11; Asti 12; Cuneo 12; Novara 12; Aosta .

CHI

FANFANI. (foto) Dalle colonne di «Repubblica» fa sapere a padre Minghetti che «in Ruanda è scoppiata la pace». E che i timori e gli attacchi del missionario vercellese, che vuole proteggere la comunità con più di ottanta bambini, sarebbero dettati da «un po' d'invidia». Ne è proprio sicura?

GIOVANNI Il re dei rifiuti continua a non presentarsi davanti ai giudici Torino che vogliono sentirlo sulle accuse fatte alla classe politica vercellese e torinese. Solo le telecamere di Rai Uno sono riuscite a farlo vedere agli italiani dopo due anni di esilio, volontario e dorato. E sembra proprio che il grande eco-pentito si spassi bene.

IL DI AN- MICCA. Antonio Fois, 34 anni, voleva provare l'emozione di un volo radente vicino alla Trossi. Ma è stato denunciato dai carabinieri per «volo pericoloso».

La giuria sta scegliendo i dieci vincitori. E a Vercelli arriva Placido

Sul palco con Paoli a Biella, domani il «verdetto» della sfida fra i lettori

Gino Paoli martedì sarà a Biella

BIELLA. Allora chi ha vinto? Chi salirà sul palco Gino Paoli? Il «verdetto», per i lettori, è rimandato a domani, quando saranno scelti gli autori delle dieci migliori dediche scritte per lo «chansonnier» genovese. Il premio, come si sa, consiste nel partecipare da protagonisti al concerto di Paoli, che è in programma martedì al teatro Odeon di Biella.

La sfida fra gli ammiratori del grande musicista, lanciata da «La Stampa» d'intesa con gli organizzatori dello spettacolo (e lo stesso Paoli, che ama intorno a sé il pubblico), si è conclusa ieri sera, quando nelle redazioni di Biella e di Vercelli sono arrivati gli ultimi fax e le ultime lettere dedicati al musicista (il termine per la consegna scadeva alle 19).

In queste ore, una giuria di esperti sta esaminando il materiale per scegliere i dieci vincitori, che domani saranno avvertiti al telefono dai cronisti del giornale. L'elenco dei fortunati sarà poi pubblicato dopodomani, il giorno dello show. E martedì sera, i 10 «amici di Paoli» saliranno sul palcoscenico insieme al loro beniamino (l'ingresso è gratuito).

I lettori della «Stampa», nei messaggi al cantautore, non hanno risparmiato fantasia, rime e citazioni poetiche: moltissimi i riferimenti ai testi delle canzoni più famose (da «Sassi» a «Senza fine», da «Che cosa c'è?» a «Sapore di sale»). E non mancate, ovviamente, le dichiarazioni un po' sognanti di stima e di affetto («Gino, quante emozioni mi dai», ha scritto una lettrice).

A Vercelli, invece, domani è atteso Michele Placido per la presentazione del film «Un eroe borghese», proposto nella serata di gala del «Martedì al cinema». Mino Givogre, per l'occasione, ha deciso di spostare la rassegna al Viotti e aprire la sala a tutti i vercellesi. L'appuntamento è alle 21. [p. g.]

ALTRO SERVIZIO A PAGINA 44

Ristorante Biancaneve

Rosanna, Graziano e Roberto

Augurano

alla gentile Clientela

"BUONA PASQUA"

(gradita la prenotazione)

SAGLIANO MICCA (VC)
Fraz. Casale - Tel. 015 473645

Fiorisci la tua casa con

VILFLORA AZIENDA AGRICOLA

AZIENDA SEMPRE ALL'AVANGUARDIA CON MODERNI SISTEMI DI COLTIVAZIONE.

OFFRIAMO
PREZZO E QUALITÁ

Tante novità per i vostri balconi, giardini ed orti.

VISITATECI, VI ASPETTIAMO!
Siamo aperti anche la domenica.

VERRONE
Strada Trossi, 32 - Tel. 015 5821865

Una coppia di ottantenni derubata di 10 milioni e un libretto di risparmi

Falso [redacted] truffa due anziani

Il finto poliziotto è entrato in casa dicendo di dover controllare le banconote. Appello della Questura dopo il nuovo colpo ai danni della terza età: «Nel dubbio chiamate il 113»

VERCELLI. Ancora un odioso episodio di violenza nei confronti degli anziani: con un pretesto un sedicente poliziotto ha derubato [redacted] tutti i risparmi una coppia di pensionati vercellesi, uno dei quali non vedente. Il bottino [redacted] a 10 milioni e 600 mila lire; inoltre nelle mani del ladro è finito anche un libretto bancario [redacted] risparmio. La polizia e, in particolare, gli investigatori del commissario Athos Vecchi dirigente della «Mobile», hanno avviato le indagini che però sin dall'inizio risultano estremamente difficili a causa della pressochè assoluta mancanza di indizi da cui partire.

La vicenda risale all'altra mattina quando un uomo distinto e ben vestito, dell'apparente età [redacted] circa 50 [redacted]i, si è presentato alla porta dell'abitazione dei due pensionati, in [redacted] Chivesso 27/b. «Sono un agente di polizia - ha spiegato esibendo un tesserino di plasti[redacted] - e devo controllare se le banconote che avete in casa sono [redacted] vecchio o di nuovo stampo. E' [redacted] accertamento di routine, lo stiamo facendo in tutta la città». [redacted] pensionata Jolanda Giacchero, 84 anni, che è andata ad aprirgli la porta, non ha avuto sospetti e lo ha fatto entrare [redacted] casa.

[redacted] falso agente ha inizialmente controllato 6 banconote da 100 mila lire ciascuna. «Devo sequestrarle - ha spiegato mettendole in tasca - perchè sono di vecchio stampo». A questo punto è intervenuto Carlo Roggero, 86 anni, [redacted] vedente, marito della pensionata. «Dia un'occhiata anche a queste», ha detto al falso poliziotto: lo ha accompagnato in camera da letto ed ha prelevato una borsa in cui erano custoditi 10 milioni in [redacted] [redacted] un libretto bancario di risparmio.

Il ladro ha approfittato della situazione e, strappati di mano all'anziano le banconote ed [redacted] libretto, è fuggito prima ancora che i due pensionati potessero tentare di reagire in qualche modo: solo dopo un po' di [redacted]po i derubati hanno trovato il coraggio di raccontare il fatto alla polizia.

Purtroppo questo caso è solo l'ultimo in ordine di tempo, e le indagini per identificarne gli autori difficilmente ottengono risultati positivi anche perchè gli indizi a disposizione sono sempre troppo esigui per risultare di qualche utilità pratica.

Dice il dottor Vecchi: «Sembra impossibile che possano ancora accadere episodi di que[redacted] tipo. Tutti, ma in particolare le persone anziane che [redacted]condo le statistiche sono [redacted] più vulnerabili, dovrebbero sapere che nessuno è autorizzato ad eseguire controlli [redacted] questo nè [redacted] altro genere. Occorrerebbe esercitare una maggiore diffidenza nei confronti di estranei che pretendono [redacted] entrare in casa per delle pretese verifiche: comunque, in [redacted] di dubbio, una telefonata al 113 può sempre risolvere la situazione».

Walter Camurati

La Squadra mobile lancia un appello agli anziani vercellesi: «Diffidate degli estranei che cercano di entrare in casa vostra»

Nota sibillina del pds in attesa degli incontri di domani

[redacted] Boggio la Quercia dice «ni»

VERCELLI. Giornata di attesa sul fronte politico. Pds-ppi e alleati del gruppone di centro-sinistro si reincontreranno domani e martedì nelle due neonate commissioni che dovranno definire uomini e programmi per Comune e Provincia. E anche sul fronte del Polo, almeno ufficialmente, tutto [redacted].

A parlare, invece, è Emanuele Caradonna, segretario [redacted] psdi. «Siamo pronti - annuncia ai cronisti -. Abbiamo avuto una serie di contatti e nelle prossime quarantott'ore vi comunicheremo novità [redacted] rilievo». Il leader dei socialdemocratici vercellesi [redacted] riferisce all'ormai famosa lista civica formata dall'ex assessore del Carroccio Rebughini (con l'unione, appunto, del psd[redacted] [redacted] guidata - pare - dal sindaco leghista uscente Mietta Baracchi Bavagnoli. Sul [redacted] [redacted]e novità però Caradonna non si sbilancia. Che sia l'annuncio dell'apparentamento, in prima battuta o al ballottaggio, con uno degli schieramenti in [redacted]sa?

E' ermetico (anzi, da interpretare) anche Aniello Pietropaolo, segretario comunale della Quercia, che firma l'unico comunicato della giornata. Manco [redacted] dirlo, l'oggetto è la possibile candidatura a sindaco dell'ex senatore Carlo Boggio [redacted] leader di tutto [redacted] gruppone di centro-sinistra. «Stima e rispetto per il senatore Boggio in [redacted] [redacted] come alleato ma anche come possibile avversario - scrive Pietropaolo -. Prima [redacted] dei programmi, abbiamo proposto un modo per stare insieme basato sulla collaborazione e la tolleranza con [redacted] rifiuto dell'integralismo e dell'autosufficienza. Le esclusioni, o le autoesclusioni che verranno a determinarsi, devono vedersi in quest'ottica e non [redacted] pregiudiziale ideologica [redacted] questa [redacted] quella forza».

E' [redacted] porta chiusa a Boggio oppure no? E se è una porta chiusa, [redacted] [redacted] in casa ppi, quali nomi porterà il pds alle commissioni? A Palazzo di città proporrà solo la nomination di Gilberto Valeri? E [redacted] si risolverà l'ipotesi di «alter[redacted] ppi-pds alle maggiori cariche di Comune e Provincia? Difficile, oggi, veder delinearsi qualcosa di definitivo.

Sul fronte del Polo, intanto, tutto tace. I beneinformati danno Roberto Rosso, il leader vercellese di Forza Italia, [redacted] ricerca degli uomini per la squadra che affiancherà il candidato a sindaco Francesco Radaelli. Sulla sua nomination, ormai (con il Ccd che corre in proprio), sembra essere sparito qualsiasi dubbio. [redacted] è sulla ricerca della super-squadra che [redacted] compito appare più difficile. I nomi dei possibili assessori resteranno nel cassetto fino all'ultimo?

[r. m.]

Da sinistra Aniello Pietropaolo (pds) e Emanuele Caradonna (psdi)

NOTIZIE FLASH

[redacted]

Furto [redacted] guida senza patente: denunciato [redacted] giovane

Lunedì scorso aveva rubato la «Fiat Uno» di Cristina Caranzo: l'altro giorno è stato identificato dagli agenti della «Mobile» che lo hanno denunciato per furto [redacted] [redacted] guida senza patente. La polizia non ha dubbi: autore del furto è Cristiano Vettori, 21 anni, residente in città in corso Rigola 68. Il rapporto è [redacted] inviato alla procura della repubblica [redacted] via Conte rosso. [w. ca.]

[redacted]

«Il Comune e le istituzioni» dibattito al pds

E' in programma per martedì [redacted] un incontro organizzato [redacted] pds nella sala dell'Unione comunale [redacted] via Benadir. Tema del dibattito, che avrà inizio [redacted] partire [redacted] 21, il Comune [redacted] le istituzioni comunali. Durante l'incontro i relatori si soffermeranno su diver[redacted] argomenti: dalle [redacted] all'organizzazione del Comune e agli strumenti per favorire la partecipazione dei cittadini. L'ingresso [redacted] aperto [redacted] tutti. [g. mo.]

[redacted]

Tutti i diplomati all'istituto «Belle Arti»

Sono stati consegnati i diplomi all'istituto [redacted] Belle Arti. I riconoscimenti, relativi alla scuola [redacted] ceramica e decorazione, sono [redacted]ti assegnati [redacted] Marisa Scilligo e Giovanna Racca; scuola di pittura: Osvaldo Alberti, Anna Albertazzi, Maria Greppi Michelini, Barabara Rastelli, Piera Rivadossi e Massimo Salis. I diplomi [redacted] stati consegnati dal geometra Amedeo Corio, presidente del «Belle Arti». [f. l.]

TEMPO [redacted]

Shiatsu, [redacted] orientale all'accademia Do-Ai

L'Accademia Do-Ai organizza l'ultimo degli incontri filo-orientali, che hanno come tema filosofie e terapie. L'appuntamento è in programma per mercoledì alle 20,30 e riguarderà lo shiatsu. Per eventuali informazioni e le iscrizioni ci si può rivolgere alla sede di via Bodo 22 oppure telefonare allo 0330-38.17.01 oppure 0161-21.22.15. [g. mo.]

Stop all'«Agenzia industriale» e scoppia il caso di un dirigente con falsa laurea

Consiglio provinciale, [redacted] bufere

Esponenti della stessa maggioranza fanno mancare il numero legale. Da Torino la denuncia: il vincitore di un concorso ha presentato un documento contraffatto. E dire che bastava il diploma

VERCELLI. Consiglio provinciale tormentato alla [redacted] delle Tarsie. Sulla trasformazione d[redacted] per la promozione industriale del Vercellese» è stato fatto [redacted] [redacted] numero legale [redacted] inoltre è arrivata, [redacted] Torino, la notizia [redacted] un incredibile episodio: [redacted] dirigente [redacted] vinto un concorso provinciale presentando una laurea falsa.

Partiamo con la questione «Agenzia industriale». Il presidente [redacted] Provincia, Gilberto Valeri, la considera [redacted] fiore all'occhiello e fa rilevare il ruolo giocato dall'ente nell'arrivo (dopo anni di rovesci occupazionali) della Tmi Europe a Vercelli.

Dopo le ripetute missioni alla Task-force di Borghini, Vercelli [redacted] riuscita [redacted] strappare l'inserimento non nelle aree «depresse», quelle dire[redacted] finanziate dalla Cee, ma nelle «aree di crisi industriale», penultin[redacted] gradino verso il riconoscimento più esteso, che consente già comunque di poter attingere ad [redacted] fondo statale di mille miliardi (attualmente [redacted] sono rimasti 200).

Le indicazioni della Task-for[redacted] sono però precise: i finanziamenti andranno innanzitutto alle società di fatto. [redacted] [redacted] la proposta della giunta di trasformare l'«Agenzia» in una srl. Viene preparata una bozza di statuto, [redacted] l'avallo di Camera di commercio, Unione industriale del Vercellese [redacted] della Valsesia, Biverbanca, Nordind. La proposta, che ha il sì anche del partito popolare, viene portata in aula e succede il finimondo: dicono no Bianco, del Ccd, e soprattutto l'ex assessore Smerieri.

[redacted] dice soprattutto [redacted] Roberto Rosso, di Forza Italia, referente nazionale dei berlusconiani sulla programmazione industriale. Rosso accusa Valeri di volersi costruire un «giocattolino» quando un'agenzia di promozione dovrebbe essere guidata da grandi enti come l'ex Gepi, l'Enisud, la Spi, la Società per l'imprenditoria giovanile. «Enti - dice Rosso - con fior di manager e con grandi [redacted]pitali, in grado di far arrivare davvero le occasioni a Vercelli».

Lo scontro è durissimo. Fatto sta che alcune «uscite» strategiche fanno mancare il numero legale. Valeri accusa: «Gli interessi politici hanno prevalso su quelli della gente». [redacted] [redacted]cherà il Consiglio. Rosso ribatte: «Spero che lo faccia in un giorno in cui potrò [redacted] presente».

E veniamo al secondo caso. Non facciano il nome della persona interessata perchè tutto è al vaglio sia della Provincia, sia della magistratura.

La vicenda ha dell'incredibile. Un serio [redacted] preparatissimo dirigente [redacted] un ente para-scolastico concorre, qualche anno fa, al posto lasciato vuoto dal suo capo. Per il concorso è necessario [redacted] diploma di scuola media superiore.

Pur avendo questo diploma, la persona in questione, chissà perché, decide di allegare [redacted] laurea. Il concorso [redacted] una passeggiata: lo [redacted] in [redacted]. Ma ecco che, in questi giorni, il Politecnico di Torino scopre che [redacted] laurea era falsa, fa una denuncia alla magistratura e comunica il tutto alla Provincia.

Il dirigente [redacted] stato sospeso. In Provincia, nessuno [redacted] capacitarsi sul perchè abbia contraffatto un documento di laurea, quando non era assolutamente necessario avere questo titolo per il [redacted] E, nonostante tutto, per lui ci sono solo parole di stima. [s. d. m.]

Gilberto Valeri

Davanti al Globo

Alessandrini [redacted] per schiamazzi

[redacted] Denunciati dalla «Volante» vercellese [redacted] alessandrini: [redacted] accusati [redacted] rifiuto di fornire alla polizia le proprie generalità, ubriachezza [redacted] disturbo al riposo ed all'occupazione delle persone.

[redacted] fatto è avvenuto l'altra [redacted] nel parcheggio antistante la discoteca «Il globo» [redacted] Borgovercelli. Protagonisti Aldo De Villa, [redacted] anni, Alessandria, via Verdi 21; Massimo Minandri, 39 anni, Casale Monferrato, via Bertona 7 ed Anna [redacted] Stella, 36 anni, Frugarolo, piazza Sant'Anna 5.

Secondo il rapporto della polizia, che è stato inviato alla procura circondariale di Vercelli, i tre dopo [redacted] usciti dalla discoteca in condizioni che gli agenti hanno eufemisticamente definite [redacted] ebbrezza alcolica», [redacted] erano attardati sul piazzale antistante schiamazzando e disturbando gli altri clienti e gli abitanti delle villette vicine. Agli agenti intervenuti per calmarli, inoltre, avrebbero rifiutato di fornire le proprie generalità. [w. ca.]

IL TACCUINO DELLA PROVINCIA

LETTERE [redacted]

Le lettere, [redacted] lunghezza [redacted] superiore alle trenta righe dattiloscritte, complete di firma leggibile ed indirizzo del mittente, possono [redacted] inviate alle redazioni di Vercelli e Biella, rispettivamente in via Duchessa Jolanda 20 e in via della Repubblica 29.

[redacted] il bus navetta e le vecchie [redacted]

Ho letto con piacere che, [redacted] Biella, è arrivato il nuovo bus elettrico. Stando alle cronache dei giornali, servirà a portare al lavoro la gente che, [redacted] solito, posteggia in centro storico, vicino all'ospedale [redacted] agli uffici. Spero che il Comune riesca a centrare l'obiettivo, [redacted] io mi permetto di essere pessimista.

E' doveroso liberare la zona centrale di Biella dalle automobili: ma le abitudini, e soprattutto l'abitudine alla comodità, [redacted] dure [redacted] morire. Chi lavora all'Usl [redacted] la sentirà di lasciare la macchina alla stazione, per poi salire sulla «navetta» elettrica? Gli stessi amministratori definiscono l'iniziativa [redacted] esperimento», di cui non si può conoscere a priori il risultato. Quindi trovo giusta l'idea dell'assessore alla Viabilità di [redacted]porre la sosta a disco orario in viale Matteotti e intorno all'ospedale: l'importante è che, vi[redacted] che si ricorre [redacted] [redacted] forti, si sia in grado di offrire un buon servizio di pullman ai cittadini. Un compito, questo, [redacted] spetta solo al Comune. Come andrà a finire?

Lettera firmata, Biella

Quel «rattoppo» in piazza Cavour

Città trascurata. Nella sua storia, nelle sue caratteristiche. Quello [redacted] vorrei segnalare attraverso «La Stampa» è un episodio di incuria, di pressappochismo. Tutti noi conosciamo il pavé [redacted] piazza Cavour: è o non è una caratteristica della piazza? E allora, mi chiedo, perché, anziché sistemarlo, si [redacted] deciso di coprire le pietre con un antiestetico strato di catrame? Se non ricordo male era già accaduto qualcosa di simile in piazza Zumaglini e i vercellesi avevano protestato contro [redacted] rattoppo. Oggi il Comune ha concesso il bis.

Lettera firmata, Vercelli

[redacted] UTILI

AUTOAMBULANZE

Vercelli: tel. (0161) 213.000 Croce Rossa; **Cigliano:** tel. (0161) 44.800; **Gattinara:** tel. (0163) 832.600; **Santhià:** tel. (0161) 92.91; **Trino:** tel. (0161) 801.485; **Biella:** tel. (015) 20.100 - 20.101; **Borgosesia:** tel. (0163) 25.333; **Cavaglià:** tel. (0161) 966.066; **Cossato:** (015) tel 922.123; **Varallo:** tel. 54.454; **Crescentino:** tel. (0161) 841.122; **Volontari Soc**[redacted] **Grignasco:** [redacted] (0163) 416.617.

PRONTO SOCCORSO

Vercelli: S. Andrea, telefono (0161) [redacted] ambul., telefono 217.000 [redacted] telefono (0163) 822.245 **Santhià:** telefono (0161) 929.211 **Biella:** telefono [redacted] 350.3313.

[redacted] DI TURNO

A **Vercelli** oggi [redacted] di turno con apertura obbligatoria (dalle ore 9 alle 12,30 e dalle 15 alle 20 a battenti aperti; dalle 12,30 alle 15 e dalle 20 alle 9 a battenti chiusi e con chiamata con ricetta medica urgente): Comunale 2, corso Torino ang. via Sabolino, tel. 392.070.

A **Biella** turno principale: [redacted] dr.ssa Graziella [redacted] Togna, via Ivrea 81, tel. (015) 401.881. Orario turno principale della [redacted]: [redacted] 9-12,30 e 15-19,30 compresi i giorni festivi. Nelle altre ore la farmacia apre su presentazione di ricetta urgente. Per gli altri Comuni della Provincia, [redacted] farmacie svolgono anche [redacted] reperibilità notturna, su chiamata, dietro presentazione di ricetta medica urgente. **Sostegno:** *Dott. Giovanni Rebozzi*, via Alfieri 41, tel. (015) 762.062. **Sizzano:** *Dr.ssa Daniela Quarna*, via Roma 28, [redacted]. (0321) 820.139. **Borgosesia:** *Dr.ssa Valeria Boca* [redacted] *Giuli*, viale Rimembranza 68, tel. (0163) 21.910. [redacted] *Dott.* [redacted] *Gino*, piazza [redacted] Gasperi 4, tel. (0163) 51.294. **Pralungo:** [redacted] [redacted] *Amadori*, via Marconi 5, tel. (015) 571.296. **Sordevolo:** *Dr.ssa Emanuela Carutti*, via E. Bona 6, tel. (015) 256.24.73. **Benna:** *Dott. Antonio Piantora*, via 4 Novembre 7, tel (015) 582.20.03. **Valle San Nicolao:** *Dott. Quinto Dolcino*, via Chiesa 29, tel. (015) 743.138. **Brusnengo:** *Dr.ssa Paola Bobba*, via Roma 40, tel (015) 985.936.

GUARDIA [redacted]CA

Vercelli: [redacted] (0161) [redacted] **Arborio:** tel. (0161) 86.384; [redacted] tel. (015) [redacted] **Borgosesia:** tel. (0163) 25.513, **Cavaglià** tel. (0161) 96.470; **Cigliano:** tel. (0161) 424.524; **Cossato:** tel. (015) 922.801; **Crescentino:** [redacted]. (0161) 842.655; **Gattinara:** tel (0163) 835.411; [redacted] tel. (0161) 929.200; **Trino:** tel. (0161) 929.585.

STATO [redacted]

[redacted]

MORTI. Regina Schiavo, 82 anni, pensionata; Luigi De Innocenti, 91 anni, pensionato; Enrico Dalmasso, 67 anni, pensionato; Anna Farrauto, 52 anni, pensionata; Amalia Opperzo, 86 anni, pensionata.

BIELLA

MORTI. Alma Tribolo, [redacted] anni, pensionata; Antonietta Forcato, [redacted] anni, pensionata.

[redacted] Vincenzo Caldesi, 39 anni, dirigente, con Antonella Bianchi, 31 anni, medico dentista.

[redacted]

MORTI. Emilio Bernardi, 80 anni, pensionato; Amilcare Francesco manachino, [redacted] anni, pensionato.

[redacted]

NATI. Valentina Valcauda.

A[redacted] CASTELLO

MORTI. Maria Caldera, 71 anni, pensionata.

[redacted]

[redacted] Olga Cracco, 78 anni, pensionata.

[redacted]

GLI [redacted]

ATTIVITA' DI [redacted]

Al Rotary Sant'Andrea

[redacted] Rotary Club Vercelli Sant'Andrea ha programmato [redacted] calendario degli incontri di marzo. Una riunione conviviale con conferenza si terrà mercoledì prossimo alle 20 al Circolo ricreativo di via Galileo Ferraris: per l'occasione il dottor Piero Michelini svolgerà una relazione su «Il sistema pensionistico italiano: situazione attuale e prospettive». Mercoledì [redacted] avrà luogo una serata in cui l'archi[redacted] Alberto Rigolone tratterà l'argomento «Chiacchiere [redacted] Vercelli».

[redacted]

A scuola di teatro

Il centro di attività espressive Tam Tam, in collaborazione con il Centro di iniziativa democratica degli insegnanti, ha organizzato una [redacted] di [redacted] d'aggiornamento. Tra i [redacted]: «Tecniche teatrali», primo livello, otto incontri per [redacted] [redacted] complessive. «Allestimento di [redacted] spettacolo», secondo livello, otto incontri per [redacted] ore complessive. «Carte in favola», solo per maestri della materna e delle elementari, in cinque incontri per dieci ore complessive. Informazioni alla sede [redacted] Centro, in corso Libertà 319 a Vercelli, il martedì dalle 16,30 alle 17,30 [redacted] dalle [redacted] alle 20 e il venerdì dalle 16,30 alle 17,30.

[redacted]

L'attività [redacted] «Glycymeris»

Si è costituito a Serravalle Sesia, in via Bellaria 2, il gruppo mineralogico paleontologico «Glycymeris», che riunisce appassionati [redacted] settore del Vercellese e del Novarese. I prossimi incontri sono stati fissati per il 13 aprile, l'11 maggio e l'8 giugno.

MOSTRA

Espone Arrigo Bersano

Il pittore vercellese Arrigo Bersano esporrà nei locali della Famija Varsleisa di via [redacted]lotti 32 a Vercelli da sabato 18 (l'inaugurazione è per le 17) [redacted] mercoledì [redacted] marzo. Questi sono gli orari di apertura. Feriali dalle 16 alle 19; festivi dalle 10 alle 12,30 e dalle 16 alle 19.

Drammatico appello del curatore. Domani in tribunale il caso Santa Rita

Novara, chiude la S. Gaudenzio?

Airoldi: decisione inevitabile se non arrivano offerte concrete entro la prossima settimana
Voci di cordate: da Azzolina a imprenditori mantovani, da Brustia al Consorzio mutue

NOVARA. Mentre domani si apre l'udienza per decidere il fallimento della clinica Santa Rita di Vercelli, il curatore fallimentare della casa di cura San Gaudenzio, Renato Airoldi, ha lanciato l'ultimatum: «Se entro la prossima settimana non arrivano offerte concrete, la clinica chiude i battenti».

La situazione è drammatica. L'appello è raccolto, già ieri, dal sindaco Sergio Merusi e dalle organizzazioni sindacali che si sono incontrati, presenti anche alcuni medici e lavoratori della struttura sanitaria. Un intervento tardivo? Forse, anche se Merusi ha sostenuto, fin dal giorno del fallimento (era il ottobre scorso) la necessità di salvaguardare una struttura sanitaria indispensabile per la città, così come sono cento posti di lavoro grandi professionalità».

Come noto, dopo il fallimento, è stato possibile l'esercizio provvisorio proprio con l'intervento della Banca Popolare. I conti però tornano. I ricoveri sono insufficienti a garantire l'equilibrio economico. Non c'è stato il temuto esodo personale più qualificato ma molti novaresi non sapevano che la clinica funzionasse regolarmente.

Ci sono stati degli interessamenti per l'acquisto ma si sono fermati a livello di proposte orali. Alcuni potenziali acquirenti si sono spaventati di fronte alle perizie che valutano gli immobili intorno ai 12 miliardi.

La casa di cura San Gaudenzio, un tempo fiore all'occhiello di Novara

Del canto Gerardo Ogno, il referente dei medici della San Gaudenzio è detto convinto «che esistono cordate molto serie intenzionate rilevare la clinica ma hanno bisogno del tempo concretizz l'impegno. Dateci una mano guadagnar tempo» è il appello.

A livello di indiscrezione, si dice di un interessamento del noto cardiochirurgo Gaetano Azzolina disposto ad arrivare dieci miliardi. Poi di un gruppo in collegamento con alcuni imprenditori locali del settore rubinettiero. Ancora, una cordata di imprenditori torinesi e milanesi del settore sanitario privato che hanno mandato in avanscoperta Adelmo Brustia. Non è del tutto tramontata neppure l'offerta del Consorzio mutue di Novara per la quale s'è interessato l'avv. Gianni Correnti.

Renato Ambiel

Ambrosini: ci hanno ignorati

«A Vercelli la soluzione-Arciere sta dando risultati eccellenti»

VERCELLI. Il presidente dell'«Arciere», Paolo Ambrosini, commenta la notizia in arrivo da Novara. «Non capisco - dice - perchè si voglia arrivare alla chiusura della San Gaudenzio quando eravamo disponibili a ripetere l'operazione-salvezza fatta con la Santa Rita. Anche ad Airoldi avevamo chiesto un contratto di locazione, abbiamo ricevuto risposta».

Per quanto ne sappiamo noi, Airoldi ritiene che il contratto di locazione sia una strada percorribile in procedura fallimentare già avviata.

«Non un tecnico di queste cose, mi ho sottoposto il problema a degli esperti, i quali mi hanno assicurato che l'operazione possibile. Avrebbe salvato il posto di lavoro dei dipendenti contribuito valorizzare la San Gaudenzio. Io non voglio fare polemiche mi sembra che sia stata presa una decisione sbagliata».

Domani c'è l'udienza per il fallimento della Santa Rita.

«Sì ed è prevedibile che arrivi al fallimento, cosa che del resto abbiamo subito messo in cantiere. Il legale della Santa Rita Srl porrà di fronte ai giudici la questione della competenza territoriale, ma poi sarà pur sempre il Tribunale di Novara a decidere. La clinica di Vercelli dando indubbi segnali di ripresa, grazie al contributo del personale che ha creduto nella nostra operazione. Il possibile fallimento non avrà alcun tipo ripercussione immediata, nè sul piano servizi che cercheremo di migliorare ulteriormente, nè su quello dell'occupazione. Il nostro scopo era quello di salvare l'attività della di , facendo in modo non venisse chiusa. E pensiamo proprio di essere sulla buona strada: la Santa Rita tornerà ad essere una clinica-modello, appetita dai compratori». **[e. d. m.]**

IN BREVE

VERCELLI E BIELLA

I distributori carburante aperti per turno

Questi i benzinai turno oggi: a **Vercelli** resteranno aperti (turno C): Agip, via Walter Manzone; Fina, corso Matteotti; Ip, piazza Cugnolio; Esso, corso Avogadro di Quaregna; Erg, bivio Sesia; Fina, S.S. Torino (benzina, gasolio e benzina verde); Montesholl, corso Prestinari 168 (benzina, gasolio e benzina verde). Questi, invece, gli impianti self-service: Agip, piazza Solferino (benzina, gasolio e benzina verde); Q8, corso Gastaldi 14; Fina, corso prestinari (benzina, gasolio benzina verde); Tamoil, piazza Mazzucchelli (benzina e gasolio); Ip, piazza Cugnolio; Esso corso Avogadro di Quarogna (benzina, gasolio e benzina verde); Montesbell, corso prestinari (benzina, gasolio e benzina verde); Q8, piazza Sardegna; Fina, S.S. Torino (benzina, gasolio e benzina verde). A **Biella** i rifornimenti aperti: (turno B): Agip, Gallmberti; Agip, via Milano 40; Esso, viale Macallé 50; Ip, via Torino 70; Erg, via Ivrea 13; Esso, corso Europa; Montesholl, via Tripoli 5; Fina, viale Cesare Battisti 34. A **Borgosesia** resteranno aperti: (turno C): Esso, via Veneto e Ip, corso Vercelli. Gli impianti self-service in funzione oggi: Esso, via Veneto; Agip, via Veneto; Erg, via Montrigone. A **Cossato**: (turno B): Esso, via Mazzini 1 Q8, via Maffei 17.

Festa per i bambini ruandesi alle sfilate di Carnevale

Giornata di festa per i bambini ruandesi. I piccoli profughi si fatti coinvolgere dal Carnevale vercellese: hanno assistito alle sfilate di carri e gruppi mascherati, il cui percorso si è snodato lungo il centro cittadino. Nella foto di Greppi i piccoli alle prese con coriandoli e stelle filanti. **[g. mo.]**

L'altra sera Viverone, aveva 48 anni

Il fotografo Radice ucciso da un infarto

VIVERONE. Stava scherzando con la moglie Jacqueline poco prima di cena, quando ha portato la mano all'altezza del cuore, lamentandosi. Qualche istante dopo Paolo Radice, fotografo molto conosciuto nel Biellese, è morto stroncato da infarto e ogni tentativo rianimarlo è inutile. Aveva anni.

La scomparsa di Radice ha suscitato cordoglio. Collaboratore de La Stampa, aveva aperto negozi a Cossato e a Ponderano e per qualche tempo aveva affiancato il fotografo Alaura, a Mongrando. Paolo Radice aveva iniziato a lavorare geometra, poi si era appassionato alla fotografia che è diventata la sua professione. E come fotografo era fatto noscere per la sua simpatia e disponibilità.

Ma soprattutto di casa a Viverone, dove il fratello Enrico conduce un ristorante rinomato e dove la madre aveva un negozio di abbigliamento, gestito dalla moglie Jacqueline.

Paolo Radice, che ha lascia

Il fotografo Paolo Radice

un figlio, Claudio, avuto dalla prima moglie, si era assentato dal lavoro martedì: si sentiva spossato di lieve influenza, ma nulla lasciava presagire una svolta così drammatica. I funerali si svolgeranno domani mattina (9,30) a Viverone; dopo lo il corteo funebre raggiungerà il cimitero di Ivrea dove Radice verrà sepolto. **[r. b.]**

Per l'abbattimento

Cormorani Forza Italia alleata alla Fips

VERCELLI. Sui corsi d'acqua del Vercellese cormorani aironi sono davvero troppi: occorre quindi ristabilire un corretto rapporto di coesistenza tra pesci ed uccelli ittiofagi.

è convinto il coordinatore provinciale «Forza Italia» Luca Pedrale, che in questa vicenda si schiera apertamente a fianco dei pescatori sportivi del presidente Antonio Mandrino.

«L'eccessiva presenza di questi uccelli predatori - dice Pedrale - sta provocando un e proprio sterminio di pesce, tanto che in tutti i corsi d'acqua della zona l'intero equilibrio ittico-faunistico ne risulta seriamente compromesso».

Un censimento curato dalla sezione vercellese della Fips aveva calcolato in 3-4 mila i cormorani e gli aironi presenti lungo un solo tratto della Sesia: il presidente Mandrino aveva chiesto a Provincia e Regione l'adozione di «piani di abbattimento selettivi» di questi volatili, ed alla richiesta si associa ora anche «Forza Italia» di Luca Pedrale. **[w. ca.]**

Un'interrogazione parlamentare contro l'accorpamento all'Itc di Gattinara

«A Varallo la presidenza del Caimi»

L'on. Gerbaudo del ppi si appella alla legge che tutela le zone di montagna, scoraggiando la «fuga» verso la pianura dei servizi statali. «Uniamo l'istituto con un'altra scuola superiore della città»

VARALLO. Prima sono scesi in piazza gli studenti dei istituti da settimane al centro della querelle, poi sono stati organizdibattiti presidi insegnanti ed ora è volta un'interrogazione al ministro della Pubblica Istruzione Giancarlo Lombardi (che tra l'altro abita poco lontano, a Grignasco). Non c'è dubbio l'ipotesi di «accorpamento» fra i ragionieri del Caimi di Varallo con i geometri del Cavour di Gattinara è destinata a far discutere ancora a lungo.

Su sollecitazione del consigliere provinciale valsesiano del ppi Norberto Julini, l'onorevole Gerbaudo ha presentato un'interrogazione, nella quale la decisione del Provveditore di trasferire la presidenza da Varallo a Gattinara contestata con argomentazioni.

Innanzitutto il parlamentare «popolare» parte un dato ineccepibile: la diversa situazione geografica dei due centri. Varallo è, infatti, sede della comunità montana Valsesia, mentre Gattinara, che dista 26 chilometri, è in zona collinare ed, appunto, fuori dalla circoscri-

Contro il piano degli «accorpamenti», illustrato dal Provveditore Giannone (nella foto), è stata presentata un'interrogazione al ministro della Pubblica Istruzione. Si contesta l'unione del Caimi di Varallo al Cavour di Gattinara

A questo punto Gerbaudo pone nuova questione, appellandosi ad una legge dello scorso anno: la legge per la montagna numero 99 del 31 gennaio del '94.

Che cosa dice normativa, che punta il dito contro il cosiddetto fenomeno «pianurizzazione»? Questa la sostanza: per evitare la fuga dei servizi statali verso pianura l'articolo 22 prevede che «sia richiesto parere i sindaci e presidi prima di eventuali accorpamenti» e, qualora dei contrasti (come in questo caso), ei provvedimenti devono spiegarne le ragioni».

Gerbaudo fa anche una proposta legata al piano di razionaliz: «Lo stesso risultato si può ottenere accorpando il "Caimi" con uno degli istituti superiori di Varallo e mantera la scuola all'interno della comunità montana».

In proposito nell'interrogazione si aggiunge che il parere del Comune di Varallo non sembrerebbe contrario agli pamenti, a patto che «siano utili a migliorare l'istruzione nella montana». Si chiede, infine, al ministro Lombardi che pensi di casi come questo di Varallo, in cui «si usano i servizi di zona montana per risolvere problemi della pianura, non rispettando la normativa, che ha, invece, come scopo la tutela della montagna».

Giancarla Moreo

REFERENDUM

VOTA I RE DEL CARNEVALE

A Vercelli resistono in testa Cervetto e Asigliano; è battaglia Borgosesia e a Santhià. Ma si annunciano sorprese

Conto alla rovescia per eleggere carri e gruppi «doc»

Oggi «La Stampa» pubblica l'ultimo tagliando; l'urna aperta ancora domani

VERCELLI

AUMENTA la febbre del referendum di Carnevale. E le graduatorie provvisorie subiscono di continuo variazioni. Alla fatidica chiusura delle mancano soltanto poche per accogliere le esigenze di chi vuole sostentere con i tagliandi e gruppi mascherati, pomeriggio l'urna collocata nella redazione de «La Stampa», in via Duchessa Jolanda 20 a Vercelli, resterà aperta ancora dalle 16 alle 19.

Ecco la situazione, provvisoria, considerando i voti recapitati a Vercelli e in attesa di una serie sconfinata di tagliandi dell'«ultim'ora», annunciati dai rioni che hanno promesso di far saltare il banco. Perciò, amici del Carnevale, fate il vostro gioco...

Carri allegorici. Al primo posto il Cervetto (450); al secondo Cappuccini (307); terzo il Club 82 (234); quarto il Canadà (185) al quinto Billiemme (169). Seguono Isola e Porta Torino. Gruppi mascherati. In testa Asigliano (443); al secondo posto la Lea dal Fupon (378); al terzo il rione Concordia (274); al quarto la Nuova Vercelli (213). Seguono Bar Bon, Caresanablot e Ippica Vola.

A Santhià intanto sono pervenuti parecchi voti per i Bosa, i Batusu, i Butalin, La Losna e il carro di Borriana. Tra i gruppi: i Disnausià, i Rubunet e i Funfi.

Questi i carri più votati per ora a Borgosesia: Valbusaga, Cravo, Bettole, Montrigone, Oca Grassa e il carro di Lessona.

Tra i gruppi invece quelli comitato del Purcell, di Agnona, dal Bali Mati d'la cà di rait e dai Matai dal Burg. Il traguardo è vicino, ma tutto può essere rimesso ancora discussione in queste ore.

La festa del Carnevale intanto prosegue e gli ultimi fuochi sono previsti con un grande raduno di maschere a Biella, nel pomeriggio oggi, «Mascherata '95».

Sul palco del Palazzetto dello Sport, alle 15, Cino Tortorella (ex Mago Zurlì) e il clown Margherito presenteranno mondo fantasioso Carnevale. Show in gran galà, che ha visto le selezioni di gruppi e singoli in tanti teatri scuole d'Italia. Per l'occasione «Mascherata '95» state create originali piastrelle in ceramica «Coimbra style», con un grande jolly che campeggia, immerso in un turbinio di coriandoli, ispirato al poster della manifestazione.

Tra gli ospiti d'onore ci saranno i più famosi personaggi dei cartoni animati della Disney production: da Topolino a Pippo, fino Jessica Rabbit. L'organizzazione dello spettacolo in maschera di Sandro Riboldazzi.

Giovanni Barberis

ANCOM LA STAMPA COMITATO MANIFESTAZIONI

REFERENDUM CARNEVALE

VERCELLI	SANTHIA'	BORGOSESIA
IL CARRO PIU' BELLO E'	IL CARRO PIU' BELLO E'	IL CARRO PIU' BELLO E'
.....	.....	.....
.....	.....	.....
IL PIU' BEL GRUPPO MASCHERATO E'	IL PIU' BEL GRUPPO MASCHERATO E'	IL PIU' BEL GRUPPO MASCHERATO E'
.....	.....	.....
.....	.....	.....

NON SONO AMMESSE FOTOCOPIE

I TAGLIANDI SI RICEVONO FINO A 13 MARZO NELLA REDAZIONE DE LA STAMPA DI VERCELLI; VIA DUCHESSA JOLANDA 20
AL CENTRO PRO LOCO DI BORGOSESIA; VIA - A SANTHIA'; NEGOZIO PISTONO - CORSO NUOVA ITALIA 104

Con ospiti «doc»

Oggi alle 14,30 il «recupero» della sfilata

CRESCENTINO. Oggi, con inizio alle 14,30, verrà recuperata la sfilata in maschera in programma il febbraio e rinviata per pioggia. L'aver posticipato di due settimane la parata ha permesso ai responsabili del Comitato festeggiamenti di raccogliere l'adesione di qualche carro in più. Molti gruppi che avevano ormai esaurito i loro impegni hanno infatti deciso di fare gli straordinari. «In tutto avremo più trenta gruppi - precisano gli organizzatori - con carri provenienti anche Chivassese, da Caluso, Saluggia molti altri centri della zona».

Una presenza d'eccezione anche tra le bande: oltre a quella crescentinose, sfilerà quella di Santhià. Il corteo percorrerà volte l'anello formato dalle vie Roma e Bena, quindi approderà in piazza Matteotti (dove prevista la premiazione) dopo aver attraversato via San Giuseppe e piazza Garibaldi. **[i. fo.]**

Mentre i «big» dell'imprenditoria sbarcano a Parigi, martedì torna Ideabiella

Per il tessile la sfida degli expo

Sono 30 le aziende che oggi partecipano alla kermesse francese. Intanto c'è grande attesa per la rassegna di Cernobbio: ottimismo fra i produttori, ma la crisi monetaria continua a preoccupare

BIELLA. Oggi saranno protagonisti a Parigi; poi, da martedì, a Cernobbio. È cominciato un febbrile «tour de force» per i lanifici biellesi, che da venerdì sono impegnati a presentare le loro collezioni al mondo intero.

«Première Vision», uno degli appuntamenti più prestigiosi per la moda internazionale (e non solo per i produttori di tessuto, ma anche per i confezionisti, per gli stilisti e per chiunque abbia a che fare col settore dell'abbigliamento e degli accessori), ha scelto il fine settimana per spalancare le porte a buyers e operatori.

Sono poco meno di una trentina gli imprenditori locali che espongono negli stand della rassegna, o che propongono il meglio delle loro collezioni per la primavera-estate.

Numerose aziende ormai da diversi anni raggiungono la capitale francese per incontrare vecchi e nuovi clienti, e parecchie di esse fanno capo all'associazione «Ideabiella».

Nell'elenco troviamo infatti Bozzalla & Lesna, Colombo, Fila, Garlanda, Guabello, Lanificio di Tollegno, Trabaldo Togna, Fratelli Bertotto, Lanerie Boggio Casero, Barberis Canonico, Lanificio di Campore, Ing. Loro Piana, Linea Ardizzone, Tonella, Floriano Tallia Galoppo e Luigi Botto.

Tutti questi produttori sono pronti a riattraversare il confine in fretta e furia, appena si concluderà la parigina, per precipitarsi a Villa Erba, dove da martedì a venerdì si svolgerà l'edizione numero 33 di «Ideabiella».

Sono molti, comunque, gli imprenditori che non parteciperanno alla kermesse in programma dopodomani a Cernobbio, ma che comunque hanno scelto la magica «Ville Lumière» per consolidare i rapporti con stilisti e confezionisti stranieri.

Per il tessile è cominciata la stagione dei grandi «expo». A Parigi è di scena «Première Vision», cui partecipano 30 aziende locali. Intanto martedì, a Cernobbio, s'inaugura la rassegna più attesa: «Ideabiella»

La lista comprende Agnona Lanerie, Alberto & Roy, Tessilgrosso, Italtex, Lanificio Antonio Pria, Lanificio di Sordevolo, Modesto Bertotto, Lanerie Verzoletto, Cappio Ercole, Tessitura di Crevacuore, Crotti e Selection of Novelty Design.

I numeri della rassegna «Première Vision», che ha ormai raggiunto dimensioni gigantesche e una fama internazionale, sono impressionanti. Sono più di 800 i marchi e le «griffe» rappresentate nei padiglioni di Paris-Nord Villepinte, la maggior parte dei quali legati al settore tessile. I visitatori, nella scorsa edizione, erano stati 12 mila, di cui solo la metà francesi.

Ma la grande attesa, per l'industria laniera locale, è concentrata prevalentemente sulla prossima edizione di «Ideabiella». I cinquantanove maggiori produttori italiani di tessuti, gli stessi che parteciparono alla passata edizione, si presentano a Villa Erba con un discreto ottimismo, anche se la svalutazione della moneta italiana e l'andamento incerto dei listini prezzi restano al centro dell'attenzione - e delle preoccupazioni - di imprenditori e compratori.

Nella trascorsa edizione (quella invernale e quindi la più importante dei due appuntamenti annuali delle manifestazioni), le statistiche davano il numero dei visitatori in crescita, e sottolineavano pure aumenti del fatturato medio, con cifre oscillanti attorno al 20 per cento.

Un dato, quest'ultimo, che non ha fatto che confermare l'aria di «ripresa» che si respira ormai dalla fine del '94. Inoltre i carnet degli appuntamenti, già fitti di nomi, non lasciano dubbi sull'interesse che sta suscitando la kermesse, anche per quanto riguarda le collezioni estive.

I tessuti per l'uomo lasceranno poi il passo alle sete e alle stoffe pensate per la moda femminile: la settimana seguente, infatti, sempre a Villa Erba, avrà luogo «Ideacomo», dove - ancora una volta - un piccolo esercito di espositori biellesi presenterà le sue nuova proposte per il 1996.

Paola Guabello

IN BREVE

CRONACA

I funerali di Emo Magliola, presidente del «Cucu»

Si sono svolti ieri pomeriggio a Chiavazza i funerali di Emo Magliola, 70 anni, per tanti anni attivissimo presidente del Club del Cucu, una delle più note associazioni del rione. Emo Magliola lascia la moglie Rinuccia Ottino. [r. s.]

Il Masarone riavrà i collegamenti col bus

Il quartiere Masarone riavrà il bus: questa buona notizia è conseguenza di circoscrizione dopo l'incontro avuto con l'assessore ai trasporti Canuto. La soluzione ai problemi di collegamento è possibile con l'inserimento della linea 5 nel circuito urbano. [r. b.]

POLITICA

A Candelo un comitato elettorale per Milanesio

È costituito il «Comitato Candelo Insieme» che appoggerà la candidatura a sindaco di Ermes Milanesio e formerà una lista civica. D'ispirazione progressista, il sodalizio comprende uomini della sinistra e del centro democratico e conta sino a questo momento circa 30 aderenti. Coordinatore è Maura Zai. La sede del comitato è all'interno del Ricetto. [g. co.]

APPUNTAMENTI

Festa di carnevale oggi al palasport

Mago Zurli e il clown Margherito saranno gli animatori oggi della «mascherata '95», pomeriggio di festa riservato ai più giovani organizzato al palazzetto dello sport di Biella per premiare i costumi più belli e originali. L'appuntamento è alle 15. [p. g.]

DIGA

Visite guidate allo sbarramento sull'Ingagna

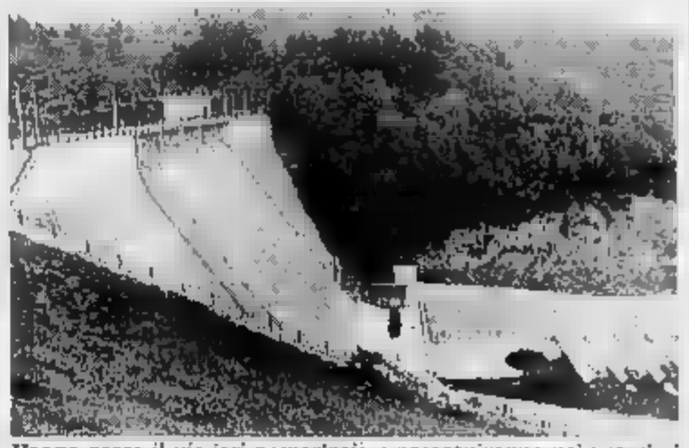

Hanno preso il via ieri pomeriggio e proseguiranno nei prossimi sabati (su prenotazione) le visite guidate alla diga, aperte a tutti i cittadini che vogliono conoscere da vicino le caratteristiche dello sbarramento sull'Ingagna. Ieri guida d'eccezione è stato il sindaco Massimo Guabello. [r. b.]

Rinnovato il direttivo della «Valle Cervo»

La società pescatori «Valle Cervo» ha rinnovato il consiglio direttivo. Alla presidenza è stato eletto Gilberto Salogni, che sostituisce Arnaldo Mazzotti, alla guida dell'associazione per molti anni; vice presiente è Franco Cervellati, segretario Luigi Pelillo, tesoriere Gian Paolo Cavaliere. I consiglieri sono Giuseppe Calamita, Sandro Moi, Claudio Molinaro e Dario Rossio. [r. s.]

PERSONAGGI

Oggi a Masserano il commiato del sindaco Giletti

È in programma oggi pomeriggio a Masserano, al teatro Sociale, la cerimonia di commiato per il sindaco Luigi Giletti, che dopo aver amministrato il paese per più di dieci anni, ha deciso di abbandonare l'attività politica. L'appuntamento è per le 17. [r. b.]

A Vallemosso i resti del fante disperso in Russia

Cerimonia oggi a Vallemosso, nella sala del Comune, per commemorare Giuseppe Baron, il fante disperso in Russia, le cui spoglie sono ora giunte in paese. Dopo la messa, i resti di Giuseppe Baron verranno traslati nel cimitero di Vallanzengo, nella tomba di famiglia. [r. s.]

FATTI E PERSONAGGI BIELLESI

Campanari, ultimi eroi sfrattati dal computer

QUANDO eravamo ragazzi, nei giorni di festa grande se volevamo volare con l'Angiolino dovevamo alzarci prestissimo, prima delle sei.

L'Angiolino era il [illegible] di Andorno Micca, alto, curvo, vecchio, ossuto, arcigno, non [illegible] nulla che giustificasse il nome, se non il fatto che come gli angeli, quelli attaccati ai fili nel presepio, si librava in alto, volava. Lui, però, volava attaccato alla corda del campanone della festa grande.

Nel [illegible] catacombale al pianterreno del campanile, si afferrava a quella corda, assurgeva al cielo, ridiscendeva, ripartiva.

Se gli eri simpatico e, vista l'ora, se non c'erano troppi invidiosi testimoni, ti permetteva di attaccarti con lui agli ultimi rintocchi, quando rallentava la potenza del risucchio. E ne uscivi euforico, le mani spellate, le orecchie assordate, ma euforico.

Ci pensi ora, tempi passati, tutto è cambiato, al giorno d'oggi il parroco dall'altare, mentre celebra o dalla canonica mentre guarda la tivù, allunga un dito, preme un tasto e il campanone si mette a suonare la Messa grande, la sepoltura, la festa del patrono.

Apprendiamo, invece, che non è del tutto così. C'è, sì, il campanile con il servizio elettrico, in certi casi addirittura elettronico, ma ci sono ancora parrocchie che [illegible] la tradizione di suonare le campane a mano, anche se nessuno più vola come l'Angiolino di Andorno Micca, ma ci si limita a quei semplici rintocchi per la Messa (fa eccezione la sola Zumaglia, dove tutte e cinque le campane continuano a venire suonate a mano come natura comanda).

E queste cose apprendiamo da un volume tutto dedicato a loro, le campane e i loro campanari. «Campane e campanari del Biellese» è, infatti, il titolo, e si tratta di una serie esauriente di interviste raccolte, riordinate e interpretate da una giovane insegnante di scuola media, Raffaella Minozzo, per suo diligente ed appassionato lavoro di tesi di laurea, ora pubblicato dalle edizioni Leone & Griffa.

Raffaella Minozzo ha intervistato una trentina di campanari biellesi, a tutti ha rivolto una serie di domande riferite alla loro professione o loro arte. Veniamo così a sapere quando e come hanno imparato, se suonavano in piedi oppure seduti, se da sopra o di sotto il campanile, quali i rapporti con il parroco, quale la paga, quali gli orari, le proteste delle orecchie troppo sensibili, il nome delle loro campane, i vari motivi [illegible].

Ma veniamo anche ad apprendere particolari inediti e insospettati. Del campanaro Pralungo che aveva nel suo repertorio, tra le altre cose, «Bandiera rossa» e «Garibaldi si lamenta, prenderemo preti e frati» (al prete non mi sgridava, perché era pur sempre musica») o quello di Roasio che, più innocentemente, suonava «Vecchio scarpone», o chi inseriva un dato motivo quale segnale alla fidanzata che abitava nella frazione vicina.

Il pregio grande di questo lavoro della Minozzo risiede nel suo aver catturato, e consegnato alla parola scritta, un momento della cultura comunitaria insostituibile, ora, purtroppo, in fase definitiva di sostituzione.

Pier F. Gasparetto

Una lettera dal carcere: «Perdonatemi, l'ho fatto per i debiti»

Il vetraio-rapinatore si pente e chiede scusa alle sue vittime

BIELLA. Dal carcere ha scritto alla Stampa, per «chiedere scusa» alle persone che ha rapinato. Gianni Anselmo, 40 anni, il vetraio di Vigliano che per debiti si è trasformato in un piccolo gangster (cinque colpi alle Poste, l'arresto un mese fa e subito la confessione), adesso si dichiara pentito.

Ecco il suo messaggio, firmato il 26 febbraio e spedito dalla Casa circondariale di Vercelli: «Sono il vetraio di Biella improvvisatosi rapinatore per disagio disperato di soldi. Anche se ciò non giustifica il mio comportamento, chiedo pubblicamente scusa a tutte le persone cui involontariamente ho potuto fare del male».

Poi aggiunge Anselmo: «Spero che un giorno gli impiegati che sono stati rapinati possano capire il mio gesto e perdonarmi». E conclude: «Scrivo queste cose perchè vengono dal mio cuore, e non per avere comprensione o pietà da parte dell'opinione pubblica, o da parte dei giudici che dovranno condannarmi».

Il vetraio Gianni Anselmo

Il vetraio-rapinatore, che chiede scusa pure per gli errori di ortografia (ma nella lettera non ne sono), in realtà s'era già pentito al primo interrogatorio davanti al gip: «Avevo un miliardo di debiti, solo per questo sono diventato un criminale: ma adesso voglio aiutare le Poste». Il suo avvocato, Giancarlo Bertagnolio di Biella, pochi giorni dopo l'arresto aveva chiesto la scarcerazione, che però non era stata concessa.

A Gianni Anselmo, la polizia ha attribuito cinque rapine agli uffici postali: a Nomaglio, in provincia di Torino (20 gennaio), a San Bernardino (Novara, il 26 gennaio), a Torrazzo Biellese (il giorno dopo), a Tavagnasco (il 30 gennaio) e a Castelnuovo Nigra (Torino, il 1° febbraio).

Il bottino era stato di circa 20 milioni: «Li ho versati tutti ai miei creditori», ha spiegato il vetraio ai poliziotti che lo ammanettavano: la trappola era scattata a Oldenico, vicino a Vercelli. Gianni Anselmo, incensurato prima delle rapine, ha il suo laboratorio a Biella, in via Galileo. [g. bu.]

Nella riunione di commiato del sindaco Blotto, di Ariemma e Corbelletti

Da Gaglianico «no» a Panorama

Il Consiglio respinge il centro commerciale

GAGLIANICO. Da tutto il Consiglio un altro «no» a Panorama per il centro commerciale. Sulla questione i consiglieri avevano già espresso parere negativo il 18 ottobre '93. Poi l'anno scorso la società ha presentato un nuovo progetto che prevede una riduzione delle superfici da 8000 a 6000 metri quadrati (di questi 3000 riservati a supermercato e 2000 per piccole attività). Il market dovrebbe sorgere al confine con Biella.

Nella discussione sono stati ribaditi alcuni dei motivi che avevano portato al primo «no». Ha detto il consigliere Pietro Carlomagno: «Il centro provocherebbe un aumento di traffico enorme che verrebbe a gravare su Gaglianico». Ed ha aggiunto Valentino Andreotti, tornato in sala dopo una lunga assenza: «Già con l'ampliamento della Coop c'erano stati dei problemi per la fognatura, al punto che da via Monte Grappa non riceveva più gli scarichi. La rete di smaltimento è insufficiente, quindi il centro è improponibile». Il sindaco Laura Blotto ha affermato: «Ci sono già troppi supermercati nella zona».

L'insediamento industriale scelto da Panorama per aprire un nuovo centro commerciale tra Biella e Gaglianico

Ora la parola definitiva su Panorama spetta alla Regione. Hanno detto i consiglieri: «Il nostro parere non conta nulla, alla fine decidono a Torino».

Ultima seduta e commiato per tre persone che si ritirano dalla «politica»: Primo Corbelletti, Antonio Ariemma e Laura Blotto. [g. co.]

DA VENERDI' 17 NEI MIGLIORI CINEMA

Sesso, intrigo, omicidio,
nella commedia più seducente dell'anno.

LUIGI e AURELIO DE LAURENTIIS presentano

[illegible] • MARCELLO MASTROIANNI • SOPHIA [illegible]
KIM BASINGER • STEPHEN REA • LAUREN BACALL
JULIA ROBERTS • TIM ROBBINS • LILI TAYLOR

PRET-A-PORTER

PRESTO SAREMO TUTTI UN PO' PIÙ MOBILI

NOVA

Vercelli, l'attore ospite della rassegna con il film sul caso Ambrosoli

Placido, un «eroe» ai Martedì

Domani sera, per l'occasione, Mino Givogre apre la sala del Viotti: tessere in platea e biglietti (8 mila) per la galleria. In apertura l'incontro tra il regista e il pubblico

VERCELLI. La storia di un uomo libero. Né un ribelle, né un sovversivo. Ma che ha voluto affrontare il rischio di essere onesto. Giuliano Turone, il magistrato che scoprì mandanti ed esecutori dell'omicidio, e Corrado Stajano, l'autore del libro dedicato all'avvocato milanese, descrivono così l'«eroe borghese» Giorgio Ambrosoli. Una figura da non dimenticare. Anche grazie a un film.

E Michele Placido, regista «Un eroe borghese» che disegna uno spaccato di storia amara degli Anni Settanta, è pronto a ricordare, domani sera, alla platea del cinema Viotti, chi era il commissario liquidatore della Banca privata italiana di Sindona, il suo «no» ad un salvataggio sollecitato da interessi oscuri e pagato con la vita.

Forse l'ospite celebre dei «Martedì al cinema», che dedicano la loro serata di gala ad un film di impegno civile, spiegherà anche perchè ha voluto girare una pellicola difficile: «Ho incontrato la famiglia Ambrosoli e mi sono reso conto che si trattava di persone, di vittime, lasciate ancora sole rispetto a quello che hanno subito. Allora ho sentito che era giusto che il film si girasse. E adesso sono orgoglioso di averlo fatto». Sono parole pronunciate durante la serata dell'anteprima milanese, che Michele Placido attore e regista ha voluto far arrivare a tutto il pubblico che vedrà la pellicola.

Una scena del film «Un eroe borghese», dedicato al caso Ambrosoli, che sarà proiettato domani sera al cinema Viotti

A Vercelli l'appuntamento è alle 21. I «Martedì al cinema», così com'era già successo per Alberto Sordi, scelgono una platea più ampia e si aprono a tutta la città. I cinefili entrano con la consueta tessera, per il pubblico è invece a disposizione la galleria, con biglietti in serata e 8 mila lire. Ma Mino Givogre, il creatore dei «Martedì», ha invitato in sala anche i magistrati vercellesi, i rappresentanti delle forze dell'ordine. Tutti insieme per applaudire e per pensare.

Sul grande schermo sfilecanno i volti di Fabrizio Bentivoglio (l'avvocato Ambrosoli), dello stesso Placido, Omero Antonutti, Ricky Tognazzi, Giuliano Montaldo, Laura Betti, Daan Hugaert. Sfileranno la vita di un uomo integro, quarantenne intransigente, la sua morte, in una d'estate, con i colpi di una Magnum sparati dal killer americano assoldato da Sindona. Sfileranno la cronaca di ieri e l'appello a non dimenticarla.

La sera successiva, poi, i «Martedì» torneranno nella loro cornice abituale, al Nuovo Italia. Riprenderà il meccanismo della classifica e dei voti. Dopo «Il sogno della farfalla», bocciato con un 4,92 (6,70 il voto a campione), si proietta «Pic nic sulla spiaggia» dell'anglo-indiana Gurinder Chada (abbinato al breve «Coffee & cigarettes»). Un'altra storia di ribellione, questa volta di un gruppo di donne Sahels, che unisce alla riflessione un tocco di humour.

Roberta Martini

A Viverone

Den Harrow un universo di dance

VIVERONE. Arriva Den Harrow, nella discoteca che quasi quasi si chiama come lui, guarda caso, ma con l'«acca» iniziale in meno: Arrow, la freccia. Il cantante, italo americano di Boston, sfrecciarà questa sera sul palco per presentare il suo nuovo album che si chiama «The Universe of Love».

Per Harrow (e per tutti i suoi fans) è indubbiamente un gradito ritorno, dopo un lungo periodo di dalle scene italiane. Un ritorno che pare alla grande, visto il risultato di questo suo ultimo lavoro, già balzato nei primi posti delle classifiche disco in Germania e Spagna.

Harrow story. Sulla breccia sin dalla seconda metà degli Anni Ottanta, il cantante del Massachusetts inizia la sua fortunata carriera con un paio di canzoni dance che sono considerate pietre miliari della musica disco: «To Meet Me» e «A Taste of Love». I due brani riescono a centrare il bersaglio in tutta Europa, inserendosi delle charts italiche, inglesi, greche e spagnole, si può comunque dire che i suoi primi grandi hits che conquistano i discofans sono «Mad Desire» e quel «Future Brain» di cui esiste un videoclip girato a Londra che ha vinto da noi il Festivalbar.

E' in quell'epoca che il cantante colleziona una serie sconfinata di premi, tra cui un paio di Grammy in Germania «Over Power», il suo primo album. E così viene gratificato con riconoscimenti e una serie di tour importanti anche secondo ellepi, «Day by Day», nelle cui spire sono avvolti «Catch the Fox» e «Don't Break My Heart».

E' nel 1988 che viene pubblicata la sua terza raccolta in vinile: si tratta di «Lies», da cui vengono estratti «You Have a Way», «Born To Love» e la zone che ha dato il titolo all'ellepi. Seguono dopo poco tempo il singolo «Holiday Nights» e la ripresa in album dei brani migliori della sua carriera, sorta di «greatest hits» personale.

Negli Anni Novanta, Dan Harrow ha proposto mix la canzone «Ocean», mentre l'etichetta discografica tedesca della Polydor lo ha convinto a registrare un nuovo album che è poi uscito con il titolo «All I Want Is You». Tra le performances dal vivo ha «realizzato» parecchio con la band Womach & Womach.

Ed eccolo, dopo aver venduto milioni di dischi, nuovamente pronto a rinnovarsi, a riprendere la via dei concerti italiani e delle sale di registrazione. Grinta e potenza, con questo ennesimo messaggio harrowiano in musica dance, che questa volta inneggia a «The Universe of Love»: un'altra bella storia dance, da ballare alla discoteca Arrow.

[g. bar.]

GIORNO E NOTTE

Musica targata Nomadi

Dopo le 22,30, stasera suonano all'Irish pub Oscar Wilde di via Trino i componenti della Boravai Band. Solo covers dei Nomadi.

VERCELLI

Il ritorno dei Celti

Beppo e Alceo notissimi Celti), ritornano in spettacolo dal titolo «Vercellese e dintorni» in programma questa sera nei locali della Comunità Protetta (ex Opn di via Trino). Saranno di scena, con le loro canzoni folk piemontesi, dalle 21.

VERCELLI

Serena Leale espone a Perugia

Si è aperta, alla galleria Il Gianicolo di Perugia, la collettiva del gruppo Dusotra a cui partecipa la vercellese Serena Leale. La giovane pittrice presenta alcune tele sul tema degli «Opposti», giocate come consuetino colori accesi che animano oggetti dell'ordinario quotidiano. Il gruppo Dusotra, creato dal gallerista Franco Cancelliere, è nato e si presenta in manifestazioni spazi espositivi nelle maggiori città italiane. A Perugia espongono, oltre Serena Leale, Nuccio Baligniano, Camillo Capolongo, Nino Giulietti e Mimmo Papa.

Anticipata recita

La Pro Loco di Borgosesia ha comunicato che lo spettacolo «Doremifasollasizu» della Microband, che fa parte della stagione cabaret 1994-95, già in programma al teatro di via Sesone per venerdì 31 marzo, a causa impegni inderogabili sopraggiunti, è stato anticipato a sabato 25 marzo alle 21.

NOVARA

Tra i film fuori provincia

A Novara sono in cartellone «Nelli» al Vip, «Occhi nelle tenebre» all'Araldo, «Nightmare: nuovo incubo» al Faraggiana, «L'uomo ombra» all'Eldorado e «Poliziotti» al Vittoria. A Casale Monferrato si proiettano invece «Nightmare: il nuovo incubo» al Vittoria e «Nelli» al Moderno.

Domani a Biella il dramma surreale di Joppolo

«I carabinieri», a teatro la guerra è tragicomica

BIELLA. L'inganno della guerra, gli intrighi dei potenti, i falsi cambiamenti, la realtà assurda ma spietatamente vera. Tutto questo «I carabinieri», lo spettacolo che va in scena domani al teatro Sociale: è la terza e penultima serata della stagione, allestita nella sala di piazza Martiri del Comune in collaborazione con la Ciat.

Si tratta pièce tragicomica, già proposta nel '62 da un grande Roberto Rossellini, che all'epoca avvalse dell'estro di Renato Guttuso per realizzare costumi e scenografie. Il lavoro, tratto da racconto di Beniamino Joppolo, sarà interpretato a Biella dalla compagnia «Nutrimenti Terrestri», che offrirà un'immagine obiettiva ed essenziale della guerra, nella quale si può cogliere, accanto al senso della tragedia, anche quello del ridicolo.

La trama si dipana sull'avventura di due giovani, i fratelli La Ponna, che hanno ricevuto «l'alto di il re guerra. quello che loro occhi sembra un affare, in realtà si rivelerà brutto imbroglio. Ritorneranno il primo un occhio, e il secondo senza una gamba: nella sacca solo mucchio di cartoline colorate. I due militari forse il simbolo della società di oggi, che si incammina candida, come giocasse a mosca-cieca, verso la distruzione.

La regia di Ninni Bruschetta è serrata e dinamica, con trovate che danno toni più attuali all'intera vicenda. Le incursioni della musica «rap» delle canzoni pacifiste di Luigi Tenco e di Franco Battiato si accoppiano bene la recitazione enfatica di tutto il cast: sei personaggi un po' surreali, che ruotano tutti attorno alla figura (peraltro assente in scena) un che tutto può e tutto comanda.

[p. g.]

PRIME VISIONI A TORINO

ADUA 200 c.so G. Cesare 67, tel. 856.521. **L'estate di Bobby Charlton.** Ap. ore 16 (ult. or. 16,30; 18,30; 20,30; 22,30.
ARCO 30 corso Cesare 67. Tel . Vedi Teatri
ARISTON MULTISALA c. Emanuele II, 52, tel. 547.007. *Sala 1.* **Stargate.** Or.: 14,45; 19,55; 22,30. *Sala2.* **Ciao Julia sono Kevin.** Or.: 14,30; 16,30; 18,30; 20,30; 22,30 *Sala 3.* **Pallottole su Broadway.** Or.: 14,30; 16,30; 18,30; 20,30; 22,30
ARLECCHINO c. Sommeiller 22, t. 581 7180 **Cuore cattivo.** Or.: 14,30, 16,30; 18,30, 20,30; 22,30
CAPITOL via San Dalmazzo 24. **Piccole donne.** Or. 15,45; 18, 20,15; 22,30.
CENTRALE v. C. Alberto 27, 540.119. **Clerks Commessi.** Or. 16,30, 17,15, 19, 20,45; 22,30
C. CHAPLIN 1 v. Garibaldi 32/e. **Pallottole su Broadway.** Or.: 15; 16,50; 18,40; 20,30, 22,30.
C. CHAPLIN 2 v. Garibaldi 32/e. **Il prete.** : 15,30, 17,50; 20,10, 22,30. Ver. .
CRISTALLO v. Gioto 5, tel. **The river wild.** Or. 16, 18,10, 20,20, 22,30.
DORIA via Gramsci 9. **Pallottole su Broadway.** Or.: 15,45; 18, 20,15; 22,30.
ELISEO GRANDE piazza Sabotino. **Piccole donne.** Ore 15,15; 17,40, 20,05; 22,30.
ELISEO BLU piazza Sabotino. **Strane storie.** Or.: 15,10; 17; 18,50, 20,40, 22,30
ELISEO ROSSO p. Statuto. **Frankenstein.** 15.15; 17,40, 20,05; 22,30.
EMPIRE p. V. Veneto 5. **Pagemaster - L'avventura meravigliosa.** Or.: 15,30; 17,15; 19, 20,45; 22,30.
ERBA c. Moncalieri 241. **Pulp fiction.** V. M. 18. Or.: 16,30; 19,15; 22.
ETOILE v. B. Buozzi ang. v. Roma. **Un eroe borghese.** Or. 15,40, 18, 20,15; 22,30.
FARO v. Po 30. T. 817.33.23. **Uomini, uomini, uomini.** Or. 15, 16,50, 18,40, 20,30; 22,30
Trappola 57. **Poliziotti.** : 14,50, 16,45; 18,40, 20,35; 22,30.
IDEAL c. Beccaria 4. **Nightmare nuovo incubo.** Or.: 15,35, 17,55; 20,15; 22,35.
KING via Po 21, tel. 812.5886. **Clerks - Commessi** Or.: 17,30, 19,15, 21, 22,40.
KONG v. S. Teresa 5. T. 534614. **Il colonnello Chabert.** Or.: 16,30; 18,30; 20,30; 22,30
LILLIPUT v. XX Settembre 15 bis. **Le ali della libertà.** Or.: 14,45; 17,20; 18,55; 22,30.
LUX Gall. San Federico. **L'uomo ombra.** Or.: 15,45, 18; 20,15; 22,30.
UNO a. Montebello. **Pulp fiction.** Vist. min. 18. Or.: 16,45, 18,30; 22,15.
NAZIONALE 1 v. Pomba 7. **Frankenstein.** Or.: 15,30; 17,50; 20,10; 22,30.
NAZIONALE 2 via Pomba 7. **Cronaca di un amore violato.** Or.: 16; 18,10; 20,20, 22,30.
OLIMPIA 1 v. Arsenale 31, tel. 532.448. **Nell.** Or.: 15,30; 17,50; 20,10; 22,30
OLIMPIA 2 v. Arsenale 31, tel. **Pagemaster - L'avventura meravigliosa.** Or.: 15,30; 17,15; 19; 20,45; 22,30.
REPOSI via XX Settembre 15, 531.400. **Rivelazioni.** Vist. 14. Or.: 15; 17, 20; 22,30
ROMANO Gall. Subalpina. Tel. 562.0145. **Camerieri.** Or.: 16,20, 20,25; 22,30
RITZ via Acqui 2. **Forrest Gump.** : 14,45; 17,20; 19,55; 22,30
RIVOLI via Roma 336. **Uomini uomini uomini.** Or.: 15,15; 17,05; 18,55; 20,45; 22,35.

TEATRI A TORINO

TEATRO REGIO. 15 **Simon Boccanegra** di Giuseppe tumo E. Daniel direttore con C. Gasdia, R. Bruson, C. Regia S. Bussotti. Orchestra e coro del Teatro Regio. Biglietteria ore 13/18,30. Tel. 8815.241/242.
CARIGNANO. P.za Carignano 6. **Stagione** in abbonamento T.S.T. Dal 14/3 il T.S.T. presenta **L'onorevole Ercole** di Giacosa, regia M. Avogadro con T. Bigl. T.S.T. via Roma 49, or.: 12/18. Lunedì riposo. Tel. 517.6246/544.562
ERBA. C.so Moncalieri 241 . 661.5447. ma recita oggi ore 16 R. Vallone e M. Sannoner in **Desiderio sotto** olmi di E. O'Neill. A grande richiesta recite scolastiche su prenot. per: **Qui comincia la avventura del signor Bonaventura** Comp. To Spettacoli

LE TV PRIVATE

Telecupole
19,25 **Tg 4**
20,30 **Basket A2,**
22 — **Basketlissimo**
22,30 **Meteo stop**
23 — **Tg 4**
23,30 **Speciale con noi**
2 — **Tg 4**

Telestar
19 — **Crazy dance**
19,30 **Alice,** telefilm
20 — **Tg 8**
20,30 **Lo specchio della follia,** film
22,30 **Alice,** telefilm
23 — **Amichevolmente... con voi**
23,30 **Le bellissime di Vizi privati**
0,30 **Astro,** oroscopo
0,35 **Detective per amore,** telefilm

Videogruppo
19,30 **Bowling bowling**
20 — **Videonotizie**
20,20
20,30 **Unplugged,** speciale Mtv
22,15 **Videonotizie**
22,45 **Editoriale**
— **Speciale Mtv**

Telecity
19 — **Tg 7**
19,30 **Sempai ragazzo pescatore**
20 — **Alice,** telefilm
20,30 **Ormai non c'è più scampo,** film
22,30 **La cavalcata,** film
0,30 **Alice,** telefilm
1,15 **Crazy dance**

G.R.P.
19 — **Grp monitor settimana**
19,30 **Block notes,** rubrica
19,45 **Good times,** telefilm
20,30 **Count down,** rubrica
23 — **Grp monitor settimana**
0,20 **Mediterraneo** rubrica
1 — **Good times,**
1,30 **My music,**

Supersix
19,45 **Tg sera**
21,30 **L'incidente,** film suoceinema
23 — **Supersix meteo**
23,45 **Tg notte**
24 — **Film di mezzanotte e... dintorni**

Quinta Rete
16 — **Film**
18,30 **Calciofana,** sportivo
Pinocchio, cartoni animati
20,20 **Telenews**
20,30 **Il paese di cuccagna,** trasm. folk.
24 — **Blue Jeans,** rotocalco
1,30 **Super zap**

Quadrifoglio Odeon
Tg
19,30 **Odeon regione,** show
Cane arrabbiato, film
22,45 **Tg Rosa**
23,30 **Oh... Sesso!**

Rete 9 Tal
19,25 **Domani calcherismo**
19,30 **Il regionale**
20 — **Tipico Monferrato**
Tg notizie
20,45 **Così vinsi la guerra,** film
22,30 **Nella terra di Tin Hinane, spedizione nel deserto saharlano Tuareg,** documentario
23 — **Tg notizie**
Documentario

Telecampione
20 — **Dove comincia il giorno: isole Fiji,** documentario
21,30 **Emporio tv**
22,30 **Non solo nala**

Rete Canavese
19,30 **Canavese notizie**
20 — **Telenovela**
21 — **Calcio fana**
22,45 **Canavese notizie**
24 — **Notturno**

Telesubalpina
19 — **Il colloquio con l'arcivescovo**
19,15 **Il giorno del signore**
19,25 **Domani celebriamo**
19,30 **Il regionale**
20 — **Cartoni animati**
20,45 **Così vinsi la guerra,** film
22,30 **Nella terra di Tin Hinane, spedizione nel deserto saharlano Tuareg,** documentario

Rete 7 Piemonte
20,40 **La calda notte,** film
22,40 **Informanotte**
23 — **La civiltà della comunicazione**
23,40 **Informanotte**

Telemonterosa
19,15 **Tmr giornale**
20,50 **I pappagalli,** film
22,35 **Tmr giornale**

Altaitalia Tv
20,50 **Armata Rossa alla liberazione d'Europa,** film
22,30 **News edizione notte**
23,30 **News edizione notte**
24 — **Filo d'Arianna,** speciale news
0,30 **News ultima edizione**

● **Eventuali errori e variazioni nei programmi sono causati dalla non tempestiva comunicazione emittenti**

LA STAMPA AL CINEMA

VERCELLI
Astra
Inf. tel. 255.045
Informaspett. 68.633
Or.: sp. 15 - Lire 10.000

Uomini, uomini, uomini
di C. De Sica, con C. De Sica, L. Gullotta, M. Ghini (Ita. '94) — Quattro quarantenni omosessuali dell'alta borghesia, un po' cinici, ormai disillusi, con un grande cruccio: «guarire» dalla solitudine. N. V. 1h 30' **Commedia**

Italia
Inf. tel. 257.744
Or.: sp. 15
Lire 10.000

Nell
di M. Apted, con J. Foster, L. Neeson, N. Richardson (Usa '94) — In un bosco americano viene trovata una ragazza selvaggia che parla una lingua misteriosa: un medico e una psicologa la educano e l'aiutano N. V. 1h 47' **Dramm.**

Principe
Inf. tel. 60.547
Informaspett. 68.633
Or.: sp. 15 - L. 10.000

Piccole donne
di G. Armstrong, con W. Rider, S. Sarandon, F. Alvarado (Usa '94) — Le ribelle Jo, la saggia Meg, la romantica Amy e la fragile Beth: quattro sorelle con i loro sogni, slanci, delusioni. Dal famoso libro della Alcott. N. V. 2h 05' **Comm.**

Viotti
Inf. tel. 250.845
Informaspett.
Or.: sp. 15 - L. 10.000/8000

Nightmare - Nuovo incubo
di W. Craven, con R. Englund, H. Langenkamp, M. Hughes (Usa '94) — Il diabolico Freddy Krueger, maniaco omicida, risorge come protagonista di un film sul suo epos sanguinolento e [illegible] N. V. 1h 55' **Horror**

Belvedere
Inf. or. tel. 215.018
Or.: sp. 15 - L. 9000/6000

Stargate
di R. Emmerich, con K. Russell, J. Spader, J. Davidson (Usa '94) — Un archeologo decifra una misteriosa iscrizione egizia e varca un portone che lo conduce in un mondo antico e parallelo N. V. 2h 08' **Fantarcheologia**

Inf. orari tel. 213.075

OGGI RIPOSO

Teatro B
Via Parini 1
Lire 10.000

Alle ore 21,15 il Teatro Fragile di Vercelli in **Espressioni imperfette**

Teatro
Inf. or. tel. 255.544

OGGI RIPOSO

CIGLIANO
Splendor
L. 9000

COSTANZANA
Parrocchiale
L. 7000/5000
Or.: 21 spett. unico

Speed
di J. De Bont, con K. Reeves, D. Hopper, S. Bullock (Usa '94) — Un bus carico di [illegible] è programmato a esplodere se rallenta la velocità. Comincia la caccia al terrorista che controlla il trappolo. N. V. 1h 56' **Azione**

CASTAGNARO
Italia
Inf. tel. (0163) 833,109
Or.: 14,30 continuato
Lire 9000/8000

Film vietato ai minori di anni

GERMANO
Commerciale

CHIUSO

SANTHIA'
Ideal
Inf. tel. (0161) 94.651
Or.: 15/20/22
L. 9000/6000

Rivelazioni
di B. Levinson, con M. Douglas, D. Moore, D. Sutherland (Usa '94) — Un uomo, «molestato» in azienda dalla sua capo, lotta strenuamente per difendere dignità e lavoro. Dal romanzo di Crichton V. M. 14 2h10' **Drammatico**

TRINO
Oraa
Inf. tel. (0161) 826.600
Or.: 15/21
Lire 6000/5000 e 9000/6000

Stargate
di R. Emmerich, con K. Russell, J. Spader, J. Davidson (Usa '94) — Un archeologo decifra una misteriosa iscrizione egizia e varca un portone che lo conduce in un mondo antico e parallelo N. V. 2h 08' **Fantarcheologia**

BIELLA
Apollo
Inf. or. tel. (015) 23.765
Lire 7000

Film vietato ai minori di 18 anni

Impero
Inf. tel. (015) 22.735
Lire 12.000/10.000

L'uomo ombra
di R. Mulcahy, con A. Baldwin, J. Lone, P. A. Miller (Usa '94) — Un giustiziere playboy, con poteri soprannaturali, contro un principe malvagio che discende da Gengis Khan. Da un celebre fumetto degli Anni 30. N. V. 1h 50' **Avvent.**

Mazzini
Inf. tel. (015) 22.736
Lire 12.000/10.000

Nell
di M. Apted, con J. Foster, L. Neeson, N. Richardson (Usa '94) — In un bosco americano viene trovata una ragazza selvaggia che parla una lingua misteriosa: un medico e una psicologa la educano e l'aiutano N. V. 1h 47' **Dramm.**

Odeon
Inf. tel. (015) 22.735
L. 12.000/10.000

Nightmare - Nuovo incubo
di W. Craven, con R. Englund, H. Langenkamp, M. Hughes (Usa '94) — Il diabolico Freddy Krueger, maniaco omicida, risorge come protagonista di un film sul suo epos sanguinolento e semina nuovi orrori N. V. 1h 55' **Horror**

Sociale
Inf. tel. (015) 22.736
Lire

Rivelazioni
di B. Levinson, con M. Douglas, D. Moore, D. Sutherland (Usa '94) — Un uomo, «molestato» in azienda dalla sua capo, lotta strenuamente per difendere dignità e lavoro. Dal romanzo di Crichton V. M. 14 2h10' **Drammatico**

BORGOSESIA

Inf. tel. (0163) 22.698
Lire 10.000/9000
Or.: 15/20,30/22.30

Camerieri
di L. Pompucci, con P. Villaggio, D. Abatantuono, M. Mastroianni (Italia '94) — Storie, risse e sogni di un gruppo di camerieri e di volgari clienti in un ristorante sul mare, che rischia [illegible] dera N. V. 1h 42' **Comico**

CANDELO
Verdi
Inf. tel. (015) 253.89.27
Or.: 20/22.15
Lire 11.000/8000

Con gli occhi chiusi
di F. Archibugi, con D. Capriglio, G. Bocciarelli, S. Sandrelli (Ita. '94) — Toscana inizio '900: l'amore tra due giovani che si perdono e si ritrovano quando ormai i loro destini sono segnati. Da Tozzi. N. V. 1h 50' [illegible]

COGGIOLA
Radar
Inf. tel. (015) 76.320
: 15 continuato
Lire 10.000/8000

Baby Birba
di P. Read Johnson, con J. Marsigna, L. Flynn Boyle, J. Pantoliano (Usa '94) — Una banda di malfattori rapisce un bambino piccolissimo: scopre però che un infante può essere più furbo del previsto N. V. 1h 45' **Commedia**

COSSATO
N. Primavera
Inf. tel. (015) 925.820
Ore 14.30/16.20/20.15/22.15
Lire 10.000

The Mask
di C. Russell, con J. Carrey, C. Diaz, R. Jeni (Usa '94) — Un impiegato di banca si trasforma in un «uomo di gomma» grazie a una maschera magica, ruba il cuore alla pupa di un gangster e affronta il boss. N. V. 1h 50' **Comico**

FRAY
Excelsior
Inf. tel. (015) 767.323
Or.: 15 spett. comin.
Lire 10.000/9000

Stargate
di R. Emmerich, con K. Russell, J. Spader, J. Davidson (Usa '94) — Un archeologo decifra una misteriosa iscrizione egizia e varca un portone che lo conduce in un mondo antico e parallelo N. V. 2h 08' **Fantarcheologia**

SERRAVALLE
Corso
Inf. tel. 450.415

CHIUSO

VARALLO
Sottoriva
Inf. (0163) 54.265
Or.: 20,30/22.30
Lire 9000/7000

Tre vedove e un delitto
di J. Irvin, con M. Farrow, J. Plowright, N. Richardson (Usa '94) — Irlanda 1926: una giovane donna arriva e sconvolge un clan matriarcale di pettegole vedove: si scatenano invidie, ripicche e ci scappa il morto. N. V. 1h 38' **Comm.**

CHIEDETELO A LA STAMPA
– COSA SI DICE DI QUEL FILM: le recensioni di Lietta Tornabuoni sui film in prima visione
TELEFONA AL 144 05 0919 (lire 952 al minuto + iva)

NOVA T.C. ARREDI.

UN PO' PIÙ MOBILI DEGLI ALTRI.

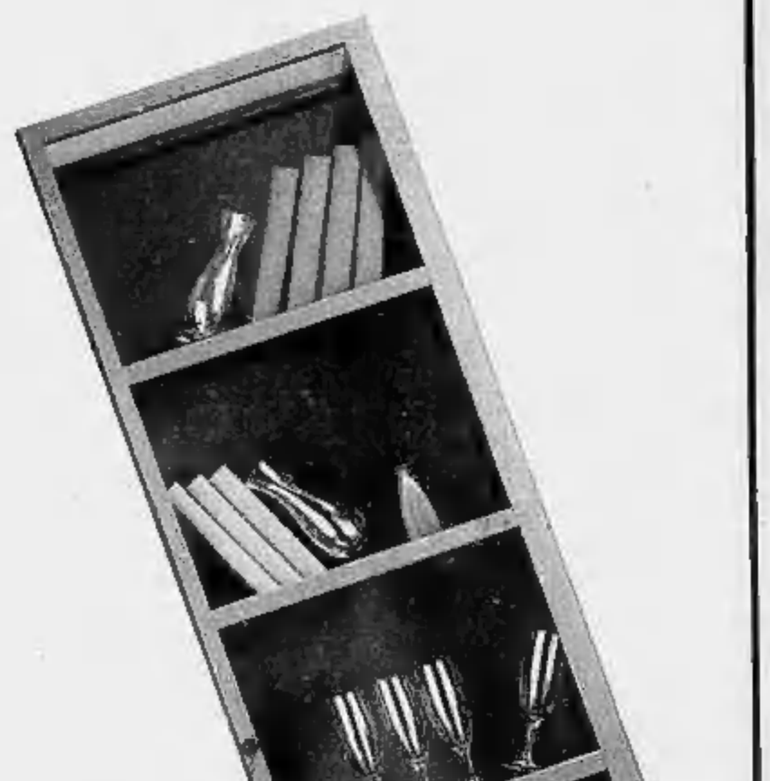

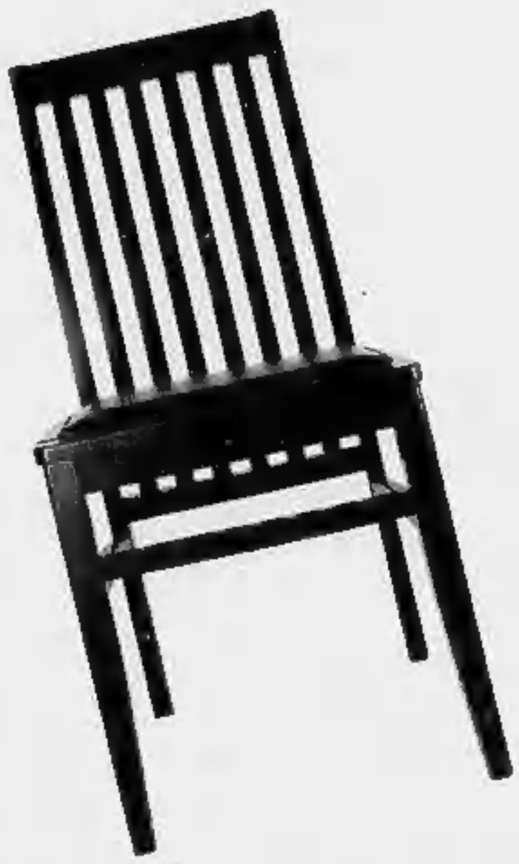

Cosa vi aspettate da un nuovo negozio di mobili?
Che venda mobili, naturalmente. Belli e di qualità.
Che vi offra un'ampia scelta, di stili e di design.
E che sia conveniente, non c'è dubbio. Ma non
vi viene in mente nient'altro?
Allora, venite da Nova T.C. Arredi. Scoprirete che
un negozio di mobili può offrirvi molto di più.
Più collaborazione, ad esempio. Per facilitare le
vostre scelte. Più sicurezza, grazie ad un'esclusiva
formula di garanzia. E poi più flessibilità,
più opportunità, più appuntamenti speciali
nel corso dell'anno. Veniteci a trovare: scoprirete,
finalmente, qualcosa di Nova.

NOVA
T.C. ARREDI

DAL 16 MARZO AL CENTRO COMMERCIALE TRECATECENTRO - TRECATE (NO)

In vetta il Borgosesia (pari a Pietrasanta) rosicchia un punto al Grosseto ko a Sestri

Biellese, ancora fischi al La Marmora

Solo uno scialbo zero a zero con il fanalino Rapallo

BIELLA. E' destino che la Biellese al «Lamarmora» subisca improvvise metamorfosi. Puntualmente la squadra spumeggiante ammirata lontana dalle mura amiche si trasforma, indossando i panni d'un incolore mister Hyde. Ad approfittare del momento-no casalingo dei bianconeri il Rapallo che torna in Riviera con un tranquillo 0-0. Un risultato che, a conti fatti, non serve eccessivamente all'undici di Casaretto sempre ancorato sull'ultimo gradino.

Per la verità neppure la Biellese ha di che gloriarsi del pareggio ad occhiali, specialmente in considerazione dell'ottima prova sfornata a Voghera. Gare per lunghi tratti incolore, con i lanieri incapaci di tradurre in azione da gol la supremazia territoriale. Tra l'altro la compagine di Sollier ha dovuto giocare per quasi un'ora in inferiorità numerica a causa dell'espulsione rimediata da Grosso (somma d'ammonizione per un doppio fallo di mano). In pratica il cartellino sventolato al difensore bianconero è stato l'unico sussulto della prima frazione di gioco. Non meno avara d'emozione è stata la ripresa dove, se non altro, si è visto qualche conclusione nello specchio della porta. Niente d'eclatante ma, almeno, i tifosi presenti hanno avuto di che applaudire. Molte le assenze su entrambe i fronti: la Biellese ha dovuto rinunciare a Bollini, Tacca e Mazzia (squalificati), mentre i ruentinesi si sono presentati con soli 14 uomini a referto (pare che un'improvvisa influenza abbia sfoltito l'organico dei liguri).

Sin dalle prime battute si è intuito il motivo dominante del confronto. Biellese a impostare trame offensive che la difesa genovese rintuzzava in maniera ordinata. L'espulsione di Grosso ha mutato i moduli tattici del confronto: Rapallo più intraprendente (anche se poco pungente tanto che la porta di Pozzati non ha mai corso pericoli) a lanieri a pungere in contropiede. Così in un paio d'azioni di rimessa il neo entrato Guerrini (68') e Rossi (87') hanno chiamato in causa Di Latte.

Al termine fischi all'indirizzo del team bianconero diventati un po' il tormentone delle esibizione interne. **[p. m. f.]**

La Biellese non riesce a decollare

Biellese: Pozzati; Vaira, Grosso; Dotti, Fracon, L. Boschetti; Rossi, Poli (70' Guerrini), Di Tillo, Girelli, Vittone. **Rapallo:** Di Latte; Cardinali, Di Somma; Condidorio (42' Mas. Costa), Contini, Stabile; Pagani, Bonadies, Belli, Malmusi, Pierotti. **Arbitro:** Mazzoleni.

I granata

Altro errore dal dischetto

PIETRASANTA. Il Borgosesia ha gettato al vento una grossa opportunità per potersi avvicinare al Grosseto. I granata hanno fallito con Caruso, tra l'altro uno dei migliori, un rigore assegnato, non senza qualche dubbio, al 45'. Ma le note di rammarico per i granata non si esauriscono qui giacchè un paio di minuti prima Forno aveva salvato sulla linea, con Prosperi battuto, un pallone che stava superando la linea.

E pensare che erano stati i padroni di casa a iniziare all'attacco. Dopo uno splendido intervento di Prosperi su punizione di Biolcati (3') è toccato a Giannetti fallire al 5' una ghiotta opportunità: su ottimo assist di Bertoneri il giovane Giannetti, convocato nella Nazionale Dilettanti, perdeva l'attimo per bruciare sullo scatto Riva, permettendo al difensore di recuperare. La conclusione, debole, finiva sul palo. La partita, nella prima frazione, è stata certamente emozionante mentre nella ripresa è parso evidente che le squadre non se la sono sentita di rischiare più di tanto e così alla fine lo 0-0 è stato quasi inevitabile.

Tra i versiliesi si è sentita l'assenza a centrocampo di capitan Bennati, squalificato, mentre il Borgosesia ha dovuto rinunciare a Mattavelli e Scienza che, non ancora in perfette condizioni fisiche, è stato tenuto precauzionalmente in panchina da mister Rosa. Il Pietrasanta visto al «Comunale» è senza dubbio migliorato rispetto a quello delle ultime apparizioni, quando era parso poco lucido e priva di mordente.

Il Borgosesia, da parte sua, ha avuto l'occasione più eclatante per sbloccare il risultato: dagli undici metri Caruso è stato bravo a spiazzare il portiere ma la sfera è stata ribattuta dal palo, prima che Ricci liberasse in calcio d'angolo. Il penalty aveva suscitato non poche proteste tra i toscani: lo scontro in area tra Medda e Zelioli non sempre viene punito con la massima punizione. Al di là di questo i piemontesi hanno davvero di che recriminare. Vincere a Pietrasanta avrebbe significato portarsi a «meno tre» dal Grosseto.

Roy Lepore

Pietrasanta: Gianneschi (1' Prosperi); Nardini, Lorieri; Bonvini, M. Ricci, Maraffetti; Medda, Battigello, Forno (81' Nulla), Bertoneri, Giannetti. **Borgosesia:** Longato (1' D. Pagani); Riva, Rastello (49' Guidetti); Biscaro, Rocca, Vitillo; Zelioli, Lavelli, Caruso, Biolcati, Cotti (87' F. Pagani). **Arbitro:** Conelli di Mantova.

PER LA CAPOLISTA E' ARRIVATO IL SECONDO K.O.

BIELLESE	**0**	
RAPALLO	**0**	
CERTALDO	**2**	p.t.: 9' Mariano (C)
PINEROLO	**2**	14' Fabbrini (P) 31' Ghizzani (C) 36' Schina (P)
CUNEO	**1**	s.t.: 58' Careglio (C)
CAMAIORE	**0**	
F. SESTRESE	**2**	p.t.: 42' Pennone (F)
GROSSETO	**1**	s.t.: 59' Balboni (F) 65' Costa (G)
MONCALIERI	**1**	s.t.: 61' Malaballa (M)
NIZZA MILL.	**0**	
PIETRASANTA	**0**	
BORGOSESIA	**0**	
SAVONA	**1**	p.t.: 20' Sole (S)
VALENZANA	**0**	
TORRELAGH.	**2**	p.t.: 21' Rubinacci (T)
CHATILLON SV	**1**	35' Frati (T) 42' Cavagliari (C)
VOGHERESE	**1**	p.t.: 2' Franceschini (C)
COLLIGIANA	**2**	10' Franceschini (C) 84' Clementi (V)

CLASSIFICA

SQUADRE	P	PARTITE V	N	P	RETI F	S
GROSSETO	**39**	15	9	2	40	13
BORGOSESIA	**35**	14	7	5	27	18
F. SESTRESE	**32**	11	10	5	24	19
SAVONA	**31**	9	13	4	23	14
CAMAIORE	**28**	9	10	7	24	19
BIELLESE	**28**	8	12	6	22	18
VALENZANA	**27**	6	15	5	15	13
NIZZA MILL.	**26**	7	12	7	29	28
PINEROLO	**25**	7	11	8	25	27
COLLIGIANA	**25**	7	11	8	17	19
VOGHERESE	**24**	7	10	9	26	26
TORRELAGH.	**24**	6	12	8	22	28
CHATILLON SV	**23**	8	7	11	25	27
PIETRASANTA	**23**	5	13	8	16	22
CUNEO	**23**	5	13	8	19	27
MONCALIERI	**20**	6	8	12	15	29
CERTALDO	**19**	4	11	11	17	27
RAPALLO	**16**	4	8	14	14	26

I MARCATORI

13 reti: Pilleddu (Savona).

12 reti: Scienza (Borgosesia); Cosia (Grosseto).

11 reti: Bonucelli (Camaiore); Santoro (Chatillon SV).

10 reti: Nardi (Nizza Mill.); Frati (Torrelagh.).

9 reti: Girelli (Biellese).

8 reti: Mosti (Camaiore); Ghizzani (Certaldo); Labrozzo (Cuneo); Balboni (F. Sestrese); Ferri (Grosseto); Specchia (Voghorese).

7 reti: Pennone (F. Sestrese).

6 reti: Maslacchi (Colligiana); Serra (Nizza Mill.); Fabbrini (Pinerolo); Dadda (Valenzana).

PROSSIMO TURNO

18ª GI RITORNO 19 MARZO - ORE 15

BORGOSESIA	TORRELAGH.	(s. 0-1)
CAMAIORE	BIELLESE	(1-1)
CHATILLON SN	CERTALDO	(0-0)
COLLIGIANA	SAVONA	(1-1)
GROSSETO	CUNEO	(0-0)
NIZZA MILL.	F. SESTRESE	(1-1)
PINEROLO	MONCALIERI	(6-5)
RAPALLO	VOGHERESE	(0-2)
VALENZANA	PIETRASANTA	(6-0)

GALLERIA D'ARTE
A. GARABELLO
migliaia di tappeti persiani ed orientali nuovi vecchi ed antichi
SVENDE AL 50%
I prezzi indicati si intendono al netto dello sconto
SCENDILETTO KASHMIR cm. 90 x 60 c.ca Lit. 95.000 cad.
CINA PEKINO cm. 300 x 200 c.ca Lit. 1.100.000
SHIRAZ PERSIA cm. 300 x 200 c.ca Lit. 580.000
MUSSUL VECCHIO cm. 200 x 130 c.ca Lit. 275.000
DOMENICA APERTO PER ESPOSIZIONE a BIELLA
Autorizz. comm.
TUTTI I NOSTRI TAPPETI SONO CORREDATI DI CERTIFICATO DI AUTENTICITA'
Via Italia 58 - Tel. 015/22902

Il poker di successi ha esaltato l'ambiente e oggi Caligaris recupera tutti i suoi uomini

La Pro sogna una cinquina tutta d'oro

Contro il Cremapergo una squadra caricatissima

VERCELLI. Come un anno fa. Al Robbiano oggi con il Cremapergo si torna a respirare la stessa atmosfera della passata stagione: allora aria di C2, prima, e di «scudetto», poi, adesso di play off, parola per scaramanzia «vietatissima».

Ma dopo la martingala di successi (Valdagno, Sassaritorres, Lecco e Trento) che ha sbancato anche il più accorto dei bookmakers) ogni sogno potrebbe trasformarsi in realtà, anche perchè questa Pro ha risorse di orgoglio e reattività tali da centrare imprese al limite dell'impossibile.

Attenzione, però: i magnifici bianchi sono tali se continuano a mantenere intatte umiltà e determinazione. Questo dice la legge del campionato.

Il passato, infatti, insegna che due volte la Pro si è trovata al limite della zona play off (prima dei match di Novara e Pavia) e due volte è stata ricacciata indietro. Ed ora che l'area spareggi è stata conquistata grazie ad una compattezza di spirito e di rendimento mai vista prima, sarebbe un peccato mortale credersi di colpo «grandi».

Oggi con il Cremapergo tutto congiura contro la Pro: la sfera di cristallo dei pronostici che vede i bianchi nettamente favoriti, il curriculum dell'ultimo mese con l'undici di Caligaris reduce da quattro-vittorie-quattro (nemmeno la capolista Brescello ha viaggiato con questo ritmo), i lombardi che arrivano da cinque sconfitte consecutive e un pareggio nelle ultime sei partite tanto che in settimana la dirigenza ha affidato la squadra a Vannini, ex bomber del Perugia di serie A, gli stessi rientri di Storgato e Provenzano che pongono fine, almeno sulla carta, all'emergenza.

I tre punti, insomma, all'apparenza sembrano già in tasca. Ed invece sono tutti da conquistare e a prezzo di tanto sudore.

L'effetto-Barlocci. Il trenino dopo il gol (vedi la foto di Greppi) ha contagiato anche i bianchi che oggi contano di ripetere il mini-show. Ma il Cremapergo sarà tutt'altro che arrendevole

Ma c'è un dato che conforta il popolo bianco: nessuno dei Caligaris-band è intenzionato a lasciarsi trascinare in voli pindarici. Sostiene Marco Weffort: «Niente tabelle per gli spareggi C1. Noi continueremo a vivere alla giornata. Poi a metà maggio tireremo le somme. Oggi sarà un incontro difficile, a dispetto della classifica e avremo bisogno dell'incoraggiamento dei nostri tifosi. Che cosa spero? Dopo i due gol di Trento dedicati a Lele Ferrero che mi è stato molto vicino nel periodo buio dell'andata, mi piacerebbe ripetermi al Robbiano».

Formazione. Rientra Storgato, qualche dubbio per Col, conferma o meno di Artico fin dal fischio d'inizio. Caligaris una volta tanto ha problemi d'abbondanza.

Abbozziamo questo undici: Beccari; Cervato, Castagna; Monetta, Roda, Storgato; Pingitore, Col (Artico), Weffort, Obbedio. Provenzano. Alle 15 si vedrà.

Roberto Eynard

Il sogno e il ricordo

TRA le tante cose che non funzionano a Vercelli, una, al contrario, continua a funzionare: la Pro. Si dirà, è poco. Ma in tempo di crisi servono anche i simboli perchè possono diventare il modello, l'esempio da seguire.

Molti vercellesi andranno oggi allo stadio a riscoprire questo ennesimo miracolo: una squadra che sembrava in panne, con il tecnico non certo risparmiato dalle critiche, si vede precipitata alle soglie dell'inferno (il tormentato finale con l'Olbia) e, dalla «città dolente», spicca un salto vertiginoso su su, fino ad un passo dal paradiso.

C'è una ventata di primavera che scuote il tifo vercellese, e che ricorda la primavera scorsa quando la Pro incantava e faceva sognare. Come adesso.

Peccato che l'entusiasmo che oggi si riverserà sul Robbiano sia rabbuiato dalla triste notizia d'inizio settimana, la scomparsa di Franco Bertinetti.

I giocatori della Pro avranno il lutto al braccio e, prima della gara, l'altoparlante ricorderà le tappe memorabili della sua carriera sportiva.

Franco Bertinetti, che dalle finestre di casa poteva vedere il rettangolo di gioco, veniva spesso a seguire la Pro, e si lasciava contagiare, come un ragazzino, dall'enfasi della vittoria ma, soprattutto, dalla fasi di bel gioco.

Dunque, oggi Storgato e compagni hanno un duplice compito: quello di non interrompere il sogno di un'intera città e, nello stesso tempo, quello di onorare la memoria di uno degli atleti più importanti, seri e leali, della storia vercellese.

Di solito, un minuto di silenzio e un mazzo di fiori esauriscono l'impegno, prima della partita. Stavolta, per Bertinetti, l'omaggio dovrà essere soprattutto quello del campo.

(e. d. m.)

SPORT FLASH

CALCIO

Nei recuperi di Prima cade l'Us Biella Villaggio

I recuperi infrasettimanali in Prima Categoria hanno fatto registrare alcune sorprese. Nel girone C inattesa sconfitta dell'Us Biella Villaggio (2-1) sul terreno del Charvensod. Un ko che impedisce al team di Bercellino di staccare i «cugini» della Chiavazzese. Disco rosso anche per il Pollone superato di misura (1-0) dall'Aymavilles. E' finito 0-0 il derby San Biagio-Gaglianico con i padroni di casa che, nel finale, sprecano un calcio di rigore. Oggi si torna in campo: trasferte per Chiavazzese (Pollone) e Us Biella (Quincinetto). Nel girone B prezioso quanto meritato pareggio della Caresanese che, confermando l'ottimo momento, è uscita indenne (0-0) dall'infuocato terreno di Romagnano. E questo pomeriggio i granata saranno attesi dal derby di Borgovercelli. Tra gli altri match sfida Promozione Romentinese-Tronzanese mentre il Livorno, ospitando il Mandello può riavvicinarsi al vertice. **(p. m. f.)**

BASKET

Trasferta ossolana per le ragazze «Pfv»

Questo pomeriggio alle 17,30 la Pfv di Anastasio affronta la trasferta di Ornavasso contro il Vco Play. Le vercellesi cercheranno di confermare il loro buon momento sul parquet di un quintetto in salute, reduce da risultati di prestigio. Per le biancoazzurre, tuttavia, i due punti sono indispensabili per continuare il duello a distanza contro la capolista Darthona in attesa del decisivo scontro diretto. **(p. m. f.)**

PROMOZIONE

La squadra di Arrondini vuole uscire subito dalla zona a rischio

Sfida cruciale oggi a Cossato dove arriva il Castellamonte

Canale, del Valsessera

VERCELLI. Potrebbe essere un turno importante per le sorti del torneo di Promozione. Nel girone B il Domo capolista in coabitazione con il Castellamonte, ospita il fanalino di coda San Benigno. Una sfida apparentemente semplice per i biancoverdi di Granai che dovranno però rinunciare a Oppezzo e Pozzato.

Due punti potrebbero anche vale la solitaria leadership visto che i coinquilini di vertice saranno attesi dalla trasferta di Cossato. La band di Arrondini, improvvisamente invischiata nelle «a rischio» non può concedere sconti per non pregiudicare ulteriormente la propria posizione.

Pronta a sfruttare i passi falsi dei battistrada la Crescentinese di scena in terra valdostana contro il Fenusma, team che vanta gli stessi punti dei granata. L'ottimo momento attraversato dall'undici di Stermieri è comunque un buon viatico per un risultato positivo. In coda il La Cervo va a caccia di punti salvezza a Settimo. Contro l'Eureka Lobbia dovrà rinunciare a Rolando e Versaldo.

Nel girone A il Valsessera è chiamato ad un pronto riscatto dopo l'incredibile capitombolo di Trecate. Gli azzurri saranno di scena a Bellinzago, squadra in salute. Assente Gianusso, squalificato, i valsesserini potranno contare sui rientri di Cantele e Fila. «Temo molto i risvolti psicologici che la sconfitta di Trecate può avere sui ragazzi - sottolinea mister Mellano -. Sono convinto che la squadra saprà reagire, sebbene i "tigrotti" non siano l'avversario ideale da affrontare in questo momento».

Match di cartello per la Dufour Varallo che riceve l'Intra, secondo della classe: per i neroverdi si tratterà di confermare le ultime, confortanti uscite. Il Val Mos, alle prese con problemi d'organico, ospita la Crevolese per interrompere la serie nera. Un Gattinara disperato viaggia alla volta di Vignale: solo un successo potrebbe rilanciare i vignaioli verso il quart'ultimo posto. **(p. m. f.)**

PALLACANESTRO

Il quintetto biellese sconfitto nella difficile trasferta di Padova per 88-81

Quasi una rissa e l'Ing perde

Ai ragazzi di Danna è mancata la necessaria tranquillità per poter giocare con maggior tecnica
I rossoblù si sono arresi dopo una lunga lotta. Adesso il cammino nei play-off è più difficile

La conquista dei play-off è già stata un grande traguardo per l'Ing

PADOVA. Nella corsa ai paly-off per la B1, l'Ing esce sconfitta dalla trasferta di Padova per 88-81: al quintetto di Danna è mancata la necessaria tranquillità per giocare il suo basket tecnico: è finita quasi in rissa e i rossoblù hanno perso.

Il Padova scende sul parquet (in legno, non in plastica come il palazzetto biellese) facendo subito capire di voler lottare con tutte le forze per ottenere quella vittoria che garantirebbe la sopravvivenza nei play-off. I rossoblù di Danna non sono da meno, con ancora un ottimo Martinetti, incisivo fin dall'inizio e sorretto da un scintillante Minessi. Tra il biellese e la «stella» patavina Arvedi si instaura poi un duello personale all'arma bianca: Arvedi sale a quota tre falli, mentre la guardia laniera si becca un tecnico che sembra poter far girare l'incontro a favore dei padroni di casa. Ma proprio allo scadere del secondo quarto Bogliatto ci mette una pezza, portando il risultato a 43-40 per il Padova.

I secondi 20' s'iniziano con i biellesi alla ricerca del pareggio: cosa fatta con Muzio che comincia a scuotere la retina avversaria con regolarità. Una sua «bomba» da tre punti e una serie di canestri dalla lunetta messi a segno anche da Minessi portano l'Ing addirittura a più sette al 30'. Poi qualcosa si inceppa: il quintetto laniero non riesce più a prendere rimbalzi sotto canestro, Martinetti esce per cinque falli e Arvedi comincia a suonare la sveglia dalla distanza. A due minuti dal termine, con in campo le riserve Rey e Bini, insieme a Muzio, Bogliatto e Minessi, l'Ing scende sotto di sette punti. Muzio la tiene a galla con due tiri liberi, però è un fuoco di paglia: il Padova difende con grinta, l'Ing è troppo imprecisa non solo nel tiro dalla lunga distanza, ma anche nei passaggi. E' la fine, la B1 torna lontana: 88-81 per i padroni di casa.

Il tabellino dei biellesi: Bini, Muzio 21, Bogliatto 14, Minessi 19, Gaddo 1, Piatto 2, Rey 3, Martinetti 21, Vetrò, Lo Savio.

Daniele Pasquarelli

ECCELLENZA

Quattro match (su 5) fuori dalle mura di casa

Trino a Tortona: parte la serie delle trasferte

TRINO. Con un ampio credito nei confronti della dea bendata gli azzurri di Mandracchia iniziano quest'oggi dal «Fausto Coppi» di Tortona il proprio personalissimo ciclo di fuoco che chiamerà i vercellesi a quattro trasferte nei prossimi cinque incontri. Tra l'altro gli avversari si chiamano Omegna (team in lotta per la salvezza), Novese e Oleggio (squadre che veleggiano nelle alte sfere della classifica). Insomma, con l'impegno interno contro l'Asti, in prospettiva si preannuncia un programmino niente male.

«Certo ci attende una serie di confronti assai dura - commenta il presidente Piero Vermonti - anche se, a dire la verità, sono ottimista. Nelle ultime uscite la squadra si è espressa su ottimi livelli, dimostrando di poter reggere il ritmo degli avversari. Mi auguro che questo trend positivo possa continuare». Usciremo dal «spokerissimos» con un discreto budget di punti per il Trino significherebbe poter risolvere buona parte dei problemi, visto che la distanza dalla «zona calda» è, al momento, incoraggiante.

Com'è naturale, comunque, i blu sky pensano all'odierna sfida con il Derthona. I leoncelli dopo un'ottima partenza hanno un po' rallentato il passo, tanto da perdere terreno dal giro-promozione, «contatto» prontmente ristabilito grazie al successo 1-0 nel recupero con l'Omegna.

«Scenderemo in campo per fare la nostra partita - spiega Vermonti - senza alcuna intenzione di fare barricate che non sono nella nostra mentalità». Contro gli alessandrini Mandracchia avrà problemi di formazione: out Pettinato (infortunato), Andreotti e Forzani (influenzati), in dubbio Alberto Greppi (stiramento). Rientrerà Pellegrini. **(p. m. f.)**

Primaria Società nel settore della impiantistica elettrica industriale ricerca:

IMPIEGATO TECNICO

Rif. A-8642

per gli interventi di riparazione e di manutenzione al quale affidare la gestione dei programmi di allestimento macchine e il supporto tecnico alla clientela per problemi inerenti il prodotto.
La ricerca si rivolge a candidati in possesso dei seguenti requisiti:
- età 25/35 anni
- titolo di studio: perito elettrotecnico o elettromeccanico
- esperienza maturata nel settore della impiantistica elettrica industriale.

Costituirà titolo preferenziale la conoscenza dell'inglese e dell'utilizzo del pc.
La sede di lavoro è VERCELLI.
Inviare, per espresso, dettagliato curriculum vitae con recapito telefonico, **citando chiaramente anche sulla busta il riferimento, a:**
SINTEX S.r.l. - 20146 MILANO - Via Frua 24 - Tel. 02/46.91.417
oppure inviare fax a Ing. Belli - 02/62.72.913.

Sintex

DAL 10 MARZO È IN ATTIVITÁ

Trattoria Bar La Piola d'ai Narr

di Anna e Roberto Garzena
• Chiuso il lunedì •

Le nostre specialità:
Paletta • Salam 'd l'ula **Piemontesini al Barbera** Acquacotta • Tagliatelle alla Biellese • Coppa al Marsala • **Lumache** Nocciolata • **Formaggi e vini esclusivamente piemontesi.**

CUCINA FAMILIARE PIEMONTESE
MERENDE SCINOIRE

ARRO - SALUSSOLA (Biella) - Via Mazzini, 69 - Tel. 0161 939823

PER UNA VITA IN DUE
L'INCONTRO
Istituto Matrimoniale dal 1980
Opera con professionalità, serietà, dedizione per formare coppie felici
NOVARA VIA XX SETTEMBRE 28 TEL. 0321 399171

Per la pubblicità su LA STAMPA
PK publikompass
SALODINI srl Agente Publikompass spa Via Duchessa Jolanda, 20 - 13100 Vercelli Tel. (0161) 250.754 - 625.92 - fax 849.3325

ECONOMICI

OFFICINA meccanica vicinanze Biella cerca installatori per tradizionale e cric. Scrivere a Salodini viale Roma 5/B Biella.

AVIS Oggi. Non domani.
VERCELLI
Via Petrarca, 17 - Tel. 65.780

GIUSEPPE PINO

nuovo ritratto italiano

STEFANEL

GLI INDIRIZZI DEI NEGOZI STEFANEL SONO NEGLI ELENCHI TELEFONICI • PER ULTERIORI INFORMAZIONI STEFANEL SPA TEL.0422.8191

PRIMAVERA/ESTATE